香港的女性及男性
主要統計數字

Women and Men in Hong Kong
Key Statistics

2013 年版
2013 Edition

香港特別行政區 政府統計處
Census and Statistics Department
Hong Kong Special Administrative Region

5 years+ 同心展關懷
caringorganisation

香港的女性及男性
主要統計數字

Women and Men in Hong Kong
Key Statistics

2013 年版
2013 Edition

有關本刊物的查詢，請聯絡：
政府統計處　社會統計科（二）
地址：香港北角英皇道250號北角城中心5樓
電話：(852) 2887 9531　　圖文傳真：(852) 3106 3512
電郵：thematic@censtatd.gov.hk

Enquiries about this publication can be directed to :
Social Statistics Branch (2)
Census and Statistics Department
Address: 5/F, Fortress Tower, 250 King's Road, North Point, Hong Kong.
Tel.: (852) 2887 9531　　Fax: (852) 3106 3512
E-mail: thematic@censtatd.gov.hk

政府統計處網站　Website of the Census and Statistics Department
www.censtatd.gov.hk

2013 年 7 月出版
Published in July 2013

本刊物只備有下載版
This publication is available in download version only

目 錄
Contents

			頁數 Page
統計表一覽	List of Tables		iv
統計圖一覽	List of Charts		xix
特別註釋	Special Notes		xxi
主要統計概覽	Summary of Key Statistics		xxiv
第 1 章　人口特徵	Chapter 1	Demographic Characteristics	1
第 2 章　婚姻、生育及家庭狀況	Chapter 2	Marriage, Fertility and Family Conditions	29
第 3 章　教育及培訓特徵	Chapter 3	Education and Training Characteristics	55
第 4 章　勞動人口特徵	Chapter 4	Labour Force Characteristics	79
第 5 章　就業收入	Chapter 5	Employment Earnings	235
第 6 章　社會福利	Chapter 6	Social Welfare	271
第 7 章　醫療與健康	Chapter 7	Medical and Health	275
第 8 章　罪案及司法	Chapter 8	Crime and Justice	293
第 9 章　參與公共事務的情況	Chapter 9	Pattern of Participation in Public Affairs	311
第10 章　居住情況及住戶特徵	Chapter 10	Living Arrangement and Household Characteristics	317
第11 章　地區特徵	Chapter 11	Geographical Characteristics	339
第12 章　交通及運輸	Chapter 12	Traffic and Transport	349
用語及定義	Terms and Definitions		355
附錄 I　查詢電話及電郵一覽	Appendix I	List of Enquiry Telephone Numbers and Email	371
附錄 II　專題報告書及主題性住戶統計調查報告書一覽	Appendix II	List of Special Topics Reports and Thematic Household Survey Reports	375
獲取政府統計處刊物的方法	Means of Obtaining Publications of the Census and Statistics Department		A1

統計表一覽
List of Tables

					頁數 Page
1.	**人口特徵**	**1.**	**Demographic Characteristics**		
表1.1	按年齡組別及性別劃分的年中人口	Table 1.1	Mid-year population by age group and sex		8
表1.1A	按年齡組別及性別劃分的年中人口（不包括外籍家庭傭工）	Table 1.1A	Mid-year population (excluding foreign domestic helpers) by age group and sex		9
表1.2	按年齡組別劃分的性別比率	Table 1.2	Sex ratios by age group		10
表1.2A	按年齡組別劃分的性別比率（不包括外籍家庭傭工）	Table 1.2A	Sex ratios by age group (excluding foreign domestic helpers)		11
表1.3	按性別劃分的年齡中位數	Table 1.3	Median age by sex		12
表1.4	按性別劃分的活產嬰兒	Table 1.4	Live births by sex		12
表1.5	按性別劃分的出生時平均預期壽命	Table 1.5	Expectation of life at birth by sex		13
表1.6	按性別劃分的嬰兒死亡率	Table 1.6	Infant mortality rates by sex		13
表1.7	按年齡組別及性別劃分的死亡人數	Table 1.7	Deaths by age group and sex		14
表1.8	年齡性別死亡率	Table 1.8	Age-sex specific mortality rates		15
表1.9	按出生地點、性別及在港居住年期劃分的人口	Table 1.9	Population by place of birth, sex and duration of residence in Hong Kong		16
表1.9A	按出生地點、性別及在港居住年期劃分的人口（不包括外籍家庭傭工）	Table 1.9A	Population (excluding foreign domestic helpers) by place of birth, sex and duration of residence in Hong Kong		18
表1.10	按國籍及性別劃分的人口	Table 1.10	Population by nationality and sex		21
表1.11	按種族及性別劃分的人口	Table 1.11	Population by ethnicity and sex		23
表1.12	按性別劃分的5歲及以上人口能說選定語言／方言的比例	Table 1.12	Proportion of population aged 5 and over able to speak selected languages/dialects by sex		25
表1.13	按年齡組別及性別劃分的持單程通行證來港人數	Table 1.13	One-way permit holders entering Hong Kong by age group and sex		26
表1.14	按性別及在港居住年期劃分的中國內地來港定居未足7年人士數目	Table 1.14	Persons from the mainland of China having resided in Hong Kong for less than 7 years by sex and duration of residence in Hong Kong		27
表1.15	按性別及在港居住年期劃分的在中國以外出生而在港居住未足7年人士數目	Table 1.15	Persons who were born outside China having resided in Hong Kong for less than 7 years by sex and duration of residence in Hong Kong		28

				頁數 Page
2.	**婚姻、生育及家庭狀況**	**2.**	**Marriage, Fertility and Family Conditions**	
表2.1	按婚姻狀況、年齡組別及性別劃分的15歲及以上人口	Table 2.1	Population aged 15 and over by marital status, age group and sex	34
表2.1A	按婚姻狀況、年齡組別及性別劃分的15歲及以上人口（不包括外籍家庭傭工）	Table 2.1A	Population aged 15 and over (excluding foreign domestic helpers) by marital status, age group and sex	38
表2.2	按性別劃分的粗結婚率	Table 2.2	Crude marriage rates by sex	42
表2.3	按婚姻類別劃分的結婚數目	Table 2.3	Number of marriages by type	43
表2.4	在香港登記結婚而新郎／新娘為中國內地人士的數目及獲發「無結婚紀錄證明書」（聲稱作為在中國內地申請結婚之用）的人士數目	Table 2.4	Number of marriages registered in Hong Kong with bridegrooms/ brides from the mainland of China and number of issuance of Certificate of Absence of Marriage Record (CAMR) for the purpose of marrying in the mainland of China	43
表2.5	離婚數字	Table 2.5	Number of divorces	44
表2.6	按性別劃分的再婚數目	Table 2.6	Number of remarriages by sex	44
表2.7	按性別劃分的初婚年齡中位數	Table 2.7	Median age at first marriage by sex	44
表2.8	女性首次生育年齡中位數	Table 2.8	Median age of women at first childbirth	44
表2.9	年齡別生育率	Table 2.9	Age specific fertility rates	45
表2.10	按年齡組別及性別劃分的獨居人士數目	Table 2.10	Persons living alone by age group and sex	47
表2.11	按年齡組別及性別劃分的單親人士數目	Table 2.11	Single parents by age group and sex	48
表2.12	按性別及經濟活動身分劃分的單親人士數目	Table 2.12	Single parents by sex and economic activity status	49
表2.13	按性別及住戶人數劃分的單親人士數目	Table 2.13	Single parents by sex and household size	50
表2.14	按性別及房屋類型劃分的單親人士數目	Table 2.14	Single parents by sex and type of housing	51
表2.15	按性別及居所租住權劃分的單親人士數目	Table 2.15	Single parents by sex and tenure of accommodation	52
表2.16	按房屋類型、居所租住權及性別劃分的單親人士數目	Table 2.16	Single parents by type of housing, tenure of accommodation and sex	53
3.	**教育及培訓特徵**	**3.**	**Education and Training Characteristics**	
表3.1	按性別及教育程度劃分的15歲及以上人口	Table 3.1	Population aged 15 and over by sex and educational attainment	60

				頁數 Page
表3.1A	按教育程度及性別劃分的15歲及以上人口（不包括外籍家庭傭工）	Table 3.1A	Population aged 15 and over (excluding foreign domestic helpers) by educational attainment and sex	62
表3.2	按教育程度劃分的15歲及以上人口的性別比率	Table 3.2	Sex ratios of population aged 15 and over by educational attainment	63
表3.3	按年齡組別、性別及教育程度劃分的15歲及以上人口	Table 3.3	Population aged 15 and over by age group, sex and educational attainment	64
表3.4	按年齡組別、性別及教育程度劃分的15歲及以上中國內地來港定居未足7年人士數目	Table 3.4	Persons aged 15 and over from the mainland of China having resided in Hong Kong for less than 7 years by age group, sex and educational attainment	65
表3.5	按性別及年齡組別劃分的3至18歲人口的就學比率	Table 3.5	School attendance rates of population aged 3-18 by sex and age group	66
表3.6	按修課程度及性別劃分的修讀大學教育資助委員會資助課程的學生數目	Table 3.6	Students enrolled in programmes funded by University Grants Committee by level of study and sex	67
表3.7	按學科類別及性別劃分的修讀大學教育資助委員會資助課程的學生數目	Table 3.7	Students enrolled in programmes funded by University Grants Committee by academic programme category and sex	69
表3.8	按性別劃分曾受專上教育的人口比例	Table 3.8	Proportion of population with post-secondary education by sex	71
表3.9	按性別及是否在學劃分的15歲及以上曾受專上教育的人口	Table 3.9	Population aged 15 and over with post-secondary education by sex and whether studying	71
表3.10	按年齡組別及性別劃分的就讀部分時間制及遙距專上課程的15歲及以上人口	Table 3.10	Population aged 15 and over studying part-time and distance learning post-secondary courses by age group and sex	72
表3.11	就讀部分時間制及遙距專上課程的15歲及以上人口的性別比率	Table 3.11	Sex ratios of population aged 15 and over studying part-time and distance learning post-secondary courses	72
表3.12	按級別及性別劃分的中小學日校學生數目	Table 3.12	Students enrolled in primary and secondary day schools by grade and sex	74
表3.13	按選定院校類別及性別劃分的教師數目	Table 3.13	Teachers by selected type of educational institution and sex	75
表3.14	按課程類別及性別劃分的完成僱員再培訓局課程的學員數目	Table 3.14	Trainees completed Employees Retraining Board's training courses by course category and sex	77

				頁數 Page
表3.15	按學制種類、程度及性別劃分的職業訓練局的畢業學員數目	Table 3.15	Graduates of Vocational Training Council by mode of study, level of study and sex	78
4.	**勞動人口特徵**	**4.**	**Labour Force Characteristics**	
表4.1	按經濟活動身分及性別劃分的15歲及以上人口	Table 4.1	Population aged 15 and over by economic activity status and sex	86
表4.1A	按經濟活動身分及性別劃分的15歲及以上人口（不包括外籍家庭傭工）	Table 4.1A	Population aged 15 and over (excluding foreign domestic helpers) by economic activity status and sex	87
表4.2	按經濟活動身分、年齡組別及性別劃分的15歲及以上人口	Table 4.2	Population aged 15 and over by economic activity status, age group and sex	88
表4.3	按經濟活動身分、婚姻狀況及性別劃分的15歲及以上人口	Table 4.3	Population aged 15 and over by economic activity status, marital status and sex	92
表4.4	按年齡組別及性別劃分的勞動人口參與率	Table 4.4	Labour force participation rates by age group and sex	95
表4.4A	按年齡組別及性別劃分的勞動人口參與率（不包括外籍家庭傭工）	Table 4.4A	Labour force participation rates (excluding foreign domestic helpers) by age group and sex	97
表4.5	按婚姻狀況及性別劃分的勞動人口參與率	Table 4.5	Labour force participation rates by marital status and sex	98
表4.6	按年齡組別、婚姻狀況及性別劃分的勞動人口參與率	Table 4.6	Labour force participation rates by age group, marital status and sex	99
表4.7	按教育程度及性別劃分的勞動人口參與率	Table 4.7	Labour force participation rates by educational attainment and sex	101
表4.7A	按教育程度及性別劃分的勞動人口參與率（不包括外籍家庭傭工）	Table 4.7A	Labour force participation rates (excluding foreign domestic helpers) by educational attainment and sex	102
表4.8	按年齡組別及性別劃分的勞動人口	Table 4.8	Labour force by age group and sex	103
表4.9	按就業身分及性別劃分的就業人數	Table 4.9	Employed persons by employment status and sex	104
表4.10	按行業及性別劃分的就業人數	Table 4.10	Employed persons by industry and sex	
	(A) 按香港標準行業分類 1.1 版編製		(A) Based on Hong Kong Standard Industrial Classification (HSIC) Version 1.1	105
	(B) 按香港標準行業分類 2.0 版編製		(B) Based on HSIC Version 2.0	107
表4.11	按職業及性別劃分的就業人數	Table 4.11	Employed persons by occupation and sex	

				頁數 Page
	(A) 按國際標準職業分類 1988 年版編製		(A) Based on International Standard Classification of Occupations 1988 (ISCO-88)	110
	(B) 按國際標準職業分類 2008 年版編製		(B) Based on International Standard Classification of Occupations 2008 (ISCO-08)	111
表4.12	按所有工作時數及性別劃分的就業人數	Table 4.12	Employed persons by hours of work of all employment and sex	113
表4.12A	按所有工作時數及性別劃分的就業人數（不包括外籍家庭傭工）	Table 4.12A	Employed persons (excluding foreign domestic helpers) by hours of work of all employment and sex	113
表4.13	按所有工作時數、年齡組別及性別劃分的就業人數	Table 4.13	Employed persons by hours of work of all employment, age group and sex	114
表4.14	按職業、所有工作時數及性別劃分的就業人數	Table 4.14	Employed persons by occupation, hours of work of all employment and sex	
	(A) 按國際標準職業分類 1988 年版編製		(A) Based on International Standard Classification of Occupations 1988 (ISCO-88)	116
	(B) 按國際標準職業分類 2008 年版編製		(B) Based on International Standard Classification of Occupations 2008 (ISCO-08)	120
表4.15	按行業、所有工作時數及性別劃分的就業人數	Table 4.15	Employed persons by industry, hours of work of all employment and sex	
	(A) 按香港標準行業分類 1.1 版編製		(A) Based on Hong Kong Standard Industrial Classification (HSIC) Version 1.1	124
	(B) 按香港標準行業分類 2.0 版編製		(B) Based on HSIC Version 2.0	128
表4.16	按職業及性別劃分的就業人士工作時數中位數	Table 4.16	Median hours of work of employed persons by occupation and sex	
	(A) 按國際標準職業分類 1988 年版編製		(A) Based on International Standard Classification of Occupations 1988 (ISCO-88)	132
	(B) 按國際標準職業分類 2008 年版編製		(B) Based on International Standard Classification of Occupations 2008 (ISCO-08)	133
表4.17	按行業及性別劃分的就業人士工作時數中位數	Table 4.17	Median hours of work of employed persons by industry and sex	
	(A) 按香港標準行業分類 1.1 版編製		(A) Based on Hong Kong Standard Industrial Classification (HSIC) Version 1.1	134
	(B) 按香港標準行業分類 2.0 版編製		(B) Based on HSIC Version 2.0	136

				頁數 Page
表4.18	按年齡組別及性別劃分的就業人數	Table 4.18	Employed persons by age group and sex	138
表4.18A	按年齡組別及性別劃分的就業人數（不包括外籍家庭傭工）	Table 4.18A	Employed persons (excluding foreign domestic helpers) by age group and sex	138
表4.19	按教育程度及性別劃分的就業人數	Table 4.19	Employed persons by educational attainment and sex	139
表4.20	按行業、年齡組別及性別劃分的就業人數	Table 4.20	Employed persons by industry, age group and sex	
	(A) 按香港標準行業分類 1.1 版編製		(A) Based on Hong Kong Standard Industrial Classification (HSIC) Version 1.1	140
	(B) 按香港標準行業分類 2.0 版編製		(B) Based on HSIC Version 2.0	144
表4.21	按行業、教育程度及性別劃分的就業人數	Table 4.21	Employed persons by industry, educational attainment and sex	
	(A) 按香港標準行業分類 1.1 版編製		(A) Based on Hong Kong Standard Industrial Classification (HSIC) Version 1.1	148
	(B) 按香港標準行業分類 2.0 版編製		(B) Based on HSIC Version 2.0	151
表4.22	按職業、年齡組別及性別劃分的就業人數	Table 4.22	Employed persons by occupation, age group and sex	
	(A) 按國際標準職業分類 1988 年版編製		(A) Based on International Standard Classification of Occupations 1988 (ISCO-88)	155
	(B) 按國際標準職業分類 2008 年版編製		(B) Based on International Standard Classification of Occupations 2008 (ISCO-08)	159
表4.23	按職業、教育程度及性別劃分的就業人數	Table 4.23	Employed persons by occupation, educational attainment and sex	
	(A) 按國際標準職業分類 1988 年版編製		(A) Based on International Standard Classification of Occupations 1988 (ISCO-88)	163
	(B) 按國際標準職業分類 2008 年版編製		(B) Based on International Standard Classification of Occupations 2008 (ISCO-08)	167
表4.24	按行業、職業及性別劃分的就業人數	Table 4.24	Employed persons by industry, occupation and sex	
	(A) 按香港標準行業分類 1.1 版及國際標準職業分類 1988 年版編製		(A) Based on Hong Kong Standard Industrial Classification (HSIC) Version 1.1 and International Standard Classification of Occupations 1988 (ISCO-88)	171

				頁數 Page
	(B) 按香港標準行業分類 2.0 版及國際標準職業分類 1988 年版編製		(B) Based on Hong Kong Standard Industrial Classification (HSIC) Version 2.0 and International Standard Classification of Occupations 1988 (ISCO-88)	179
	(C) 按香港標準行業分類 2.0 版及國際標準職業分類 2008 年版編製		(C) Based on Hong Kong Standard Industrial Classification (HSIC) Version 2.0 and International Standard Classification of Occupations 2008 (ISCO-08)	188
表4.25	按年齡組別及性別劃分的就業不足人數	Table 4.25	Underemployed persons by age group and sex	197
表4.26	按年齡組別及性別劃分的就業不足率	Table 4.26	Underemployment rates by age group and sex	198
表4.26A	按年齡組別及性別劃分的就業不足率（不包括外籍家庭傭工）	Table 4.26A	Underemployment rates (excluding foreign domestic helpers) by age group and sex	199
表4.27	按行業及性別劃分的就業不足人數	Table 4.27	Underemployed persons by industry and sex	
	(A) 按香港標準行業分類 1.1 版編製		(A) Based on Hong Kong Standard Industrial Classification (HSIC) Version 1.1	200
	(B) 按香港標準行業分類 2.0 版編製		(B) Based on HSIC Version 2.0	202
表4.28	按職業及性別劃分的就業不足人數	Table 4.28	Underemployed persons by occupation and sex	
	(A) 按國際標準職業分類 1988 年版編製		(A) Based on International Standard Classification of Occupations 1988 (ISCO-88)	204
	(B) 按國際標準職業分類 2008 年版編製		(B) Based on International Standard Classification of Occupations 2008 (ISCO-08)	205
表4.29	按年齡組別及性別劃分的失業人數	Table 4.29	Unemployed persons by age group and sex	206
表4.30	按年齡組別及性別劃分的失業率	Table 4.30	Unemployment rates by age group and sex	207
表4.30A	按年齡組別及性別劃分的失業率（不包括外籍家庭傭工）	Table 4.30A	Unemployment rates (excluding foreign domestic helpers) by age group and sex	208
表4.31	按年齡組別及性別劃分的失業期間中位數	Table 4.31	Median duration of unemployment by age group and sex	209
表4.32	按離職方式及性別劃分的曾工作的失業人數	Table 4.32	Unemployed persons with a previous job by mode of leaving last job and sex	210
表4.33	按以前從事的行業及性別劃分的失業人數	Table 4.33	Unemployed persons by previous industry and sex	

				頁數 Page
	(A) 按香港標準行業分類 1.1 版編製		(A) Based on Hong Kong Standard Industrial Classification (HSIC) Version 1.1	211
	(B) 按香港標準行業分類 2.0 版編製		(B) Based on HSIC Version 2.0	213
表4.34	按以前從事的職業及性別劃分的失業人數	Table 4.34	Unemployed persons by previous occupation and sex	
	(A) 按國際標準職業分類 1988 年版編製		(A) Based on International Standard Classification of Occupations 1988 (ISCO-88)	215
	(B) 按國際標準職業分類 2008 年版編製		(B) Based on International Standard Classification of Occupations 2008 (ISCO-08)	216
表4.35	按年齡組別及性別劃分的申領交通費支援計劃人數	Table 4.35	Applicants applied and admitted to the Transport Support Scheme by age group and sex	217
表4.36	按年齡組別及性別劃分的申領鼓勵就業交通津貼計劃人次	Table 4.36	Applicants applied and approved for the Work Incentive Transportation Subsidy Scheme (gross application count) by age group and sex	218
表4.37	按在中國內地工作時從事的行業及性別劃分的曾在中國內地工作而在統計時從事的工作職位仍需其在中國內地工作的香港居民數目	Table 4.37	Hong Kong residents who had worked in the mainland of China and were still required to work there in their present job at the time of enumeration by industry while working in the mainland of China and sex	
	(A) 按香港標準行業分類 1.1 版編製		(A) Based on Hong Kong Standard Industrial Classification (HSIC) Version 1.1	219
	(B) 按香港標準行業分類 2.0 版編製		(B) Based on HSIC Version 2.0	220
表4.38	按在中國內地工作時從事的職業及性別劃分的曾在中國內地工作而在統計時從事的工作職位仍需其在中國內地工作的香港居民數目	Table 4.38	Hong Kong residents who had worked in the mainland of China and were still required to work there in their present job at the time of enumeration by occupation while working in the mainland of China and sex	221
表4.39	按年齡組別及性別劃分的臨時僱員數目	Table 4.39	Casual employees by age group and sex	222
表4.40	按行業及性別劃分的臨時僱員數目	Table 4.40	Casual employees by industry and sex	
	(A) 按香港標準行業分類 1.1 版編製		(A) Based on Hong Kong Standard Industrial Classification (HSIC) Version 1.1	223
	(B) 按香港標準行業分類 2.0 版編製		(B) Based on HSIC Version 2.0	224

				頁數 Page
表4.41	按職業及性別劃分的臨時僱員數目	Table 4.41	Casual employees by occupation and sex	225
表4.42	按年齡組別及性別劃分的從事部分時間制工作的僱員數目	Table 4.42	Part-time employees by age group and sex	226
表4.43	按行業及性別劃分的從事部分時間制工作的僱員數目	Table 4.43	Part-time employees by industry and sex	
	(A) 按香港標準行業分類 1.1 版編製		(A) Based on Hong Kong Standard Industrial Classification (HSIC) Version 1.1	227
	(B) 按香港標準行業分類 2.0 版編製		(B) Based on HSIC Version 2.0	228
表4.44	按職業及性別劃分的從事部分時間制工作的僱員數目	Table 4.44	Part-time employees by occupation and sex	229
表4.45	按沒有工作較長時數的主要原因及性別劃分的從事部分時間制工作的僱員數目	Table 4.45	Part-time employees by main reason for not working longer hours and sex	230
表4.46	按年齡組別及性別劃分的在統計時沒有從事經濟活動、但若遇上有人聘請其做一份合適的工作則願意工作的15歲及以上人士數目	Table 4.46	Persons aged 15 and over who were economically inactive at the time of enumeration but were willing to take up jobs if being offered suitable employment by age group and sex	231
表4.47	按在非從事經濟活動人口中的經濟活動身分及性別劃分的在統計時沒有從事經濟活動、但若遇上有人聘請其做一份合適的工作則願意工作的15歲及以上人士數目	Table 4.47	Persons aged 15 and over who were economically inactive at the time of enumeration but were willing to take up jobs if being offered suitable employment by economic activity status within the economically inactive population and sex	232
表4.48	按性別劃分的職業傷亡個案	Table 4.48	Occupational injuries by sex	233
表4.49	按國籍及性別劃分的外籍家庭傭工數目	Table 4.49	Foreign domestic helpers by nationality and sex	234

5. 就業收入 / **5. Employment Earnings**

表5.1	按每月就業收入及性別劃分的就業人數	Table 5.1	Employed persons by monthly employment earnings and sex	239
表5.1A	按每月就業收入及性別劃分的就業人數（不包括外籍家庭傭工）	Table 5.1A	Employed persons (excluding foreign domestic helpers) by monthly employment earnings and sex	241
表5.2	按每月就業收入、年齡組別及性別劃分的就業人數	Table 5.2	Employed persons by monthly employment earnings, age group and sex	242

				頁數 Page
表5.3	按每月就業收入及性別劃分的就業人士工作時數中位數	Table 5.3	Median hours of work of employed persons by monthly employment earnings and sex	244
表5.3A	按每月就業收入及性別劃分的就業人士（不包括外籍家庭傭工）工作時數中位數	Table 5.3A	Median hours of work of employed persons (excluding foreign domestic helpers) by monthly employment earnings and sex	245
表5.4	按每月就業收入、工作時數及性別劃分的就業人數	Table 5.4	Employed persons by monthly employment earnings, hours of work and sex	246
表5.5	按主業所屬行業及性別劃分的就業人士每月就業收入中位數	Table 5.5	Median monthly employment earnings of employed persons by industry of main employment and sex	
	(A) 按香港標準行業分類 1.1 版編製		(A) Based on Hong Kong Standard Industrial Classification (HSIC) Version 1.1	248
	(B) 按香港標準行業分類 2.0 版編製		(B) Based on HSIC Version 2.0	250
表5.5A	按主業所屬行業及性別劃分的就業人士每月就業收入中位數（不包括外籍家庭傭工）	Table 5.5A	Median monthly employment earnings of employed persons (excluding foreign domestic helpers) by industry of main employment and sex	
	(A) 按香港標準行業分類 1.1 版編製		(A) Based on Hong Kong Standard Industrial Classification (HSIC) Version 1.1	252
	(B) 按香港標準行業分類 2.0 版編製		(B) Based on HSIC Version 2.0	254
表5.6	按主業所屬職業及性別劃分的就業人士每月就業收入中位數	Table 5.6	Median monthly employment earnings of employed persons by occupation of main employment and sex	
	(A) 按國際標準職業分類 1988 年版編製		(A) Based on International Standard Classification of Occupations 1988 (ISCO-88)	256
	(B) 按國際標準職業分類 2008 年版編製		(B) Based on International Standard Classification of Occupations 2008 (ISCO-08)	257
表5.6A	按主業所屬職業及性別劃分的就業人士每月就業收入中位數（不包括外籍家庭傭工）	Table 5.6A	Median monthly employment earnings of employed persons (excluding foreign domestic helpers) by occupation of main employment and sex	
	(A) 按國際標準職業分類 1988 年版編製		(A) Based on International Standard Classification of Occupations 1988 (ISCO-88)	258

				頁數 Page
	(B) 按國際標準職業分類 2008 年版編製		(B) Based on International Standard Classification of Occupations 2008 (ISCO-08)	259
表5.7	按教育程度及性別劃分的就業人士每月就業收入中位數	Table 5.7	Median monthly employment earnings of employed persons by educational attainment and sex	260
表5.7A	按教育程度及性別劃分的就業人士每月就業收入中位數（不包括外籍家庭傭工）	Table 5.7A	Median monthly employment earnings of employed persons (excluding foreign domestic helpers) by educational attainment and sex	261
表5.8	按年齡組別及性別劃分的就業人士每月就業收入中位數	Table 5.8	Median monthly employment earnings of employed persons by age group and sex	262
表5.8A	按年齡組別及性別劃分的就業人士每月就業收入中位數（不包括外籍家庭傭工）	Table 5.8A	Median monthly employment earnings of employed persons (excluding foreign domestic helpers) by age group and sex	263
表5.9	按每月主要職業收入及性別劃分的15歲及以上中國內地來港定居未足7年的工作人口比例	Table 5.9	Proportion of working population aged 15 and over from the mainland of China having resided in Hong Kong for less than 7 years by monthly income from main employment and sex	264
表5.10	按性別及年齡組別劃分的僱員每小時工資水平及分布	Table 5.10	Hourly wage level and distribution of employees by sex and age group	265
表5.11	按性別及教育程度劃分的僱員每小時工資水平及分布	Table 5.11	Hourly wage level and distribution of employees by sex and educational attainment	267
表5.12	按性別及職業組別劃分的僱員每小時工資水平及分布	Table 5.12	Hourly wage level and distribution of employees by sex and occupation group	269
6.	**社會福利**	**6.**	**Social Welfare**	
表6.1	按個案類別及性別劃分的綜合社會保障援助（綜援）受助人數	Table 6.1	Recipients of Comprehensive Social Security Assistance (CSSA) by type of case and sex	273
表6.2	按性別劃分的領取公共福利金的人數	Table 6.2	Persons receiving Social Security Allowance by sex	274
7.	**醫療與健康**	**7.**	**Medical and Health**	
表7.1	按主要死因及性別劃分的標準化死亡率	Table 7.1	Standardised cause-specific mortality rates by major cause of death and sex	278
表7.2	按性別及主要惡性腫瘤類別劃分的標準化死亡率	Table 7.2	Standardised cause-specific mortality rates by sex and major type of malignant neoplasm	279

				頁數 Page
表7.3	按年齡組別及性別劃分的醫院管理局轄下醫院（住院服務）的出院病人數目	Table 7.3	Patients discharged from Hospital Authority hospitals (In-patient Services) by age group and sex	280
表7.4	按年齡組別及性別劃分的私家醫院（住院服務）出院病人數目	Table 7.4	Patients discharged from private hospitals (In-patient Services) by age group and sex	281
表7.5	按年齡組別及性別劃分的醫院管理局轄下醫院（精神科）住院人數	Table 7.5	In-patients (Psychiatric Specialty) of Hospital Authority hospitals by age group and sex	282
表7.6	按年齡組別及性別劃分的醫院管理局轄下醫院（精神科）專科門診的到診人次	Table 7.6	Specialist out-patient attendances (Psychiatric Specialty) of Hospital Authority hospitals by age group and sex	283
表7.7	按整體健康狀況的自我評估及性別劃分的15歲及以上人士數目	Table 7.7	Persons aged 15 and over by self-perceived general health condition and sex	284
表7.8	按年齡及性別劃分的習慣每日吸食香煙的人士數目	Table 7. 8	Daily cigarette smokers by age and sex	284
表7.9	按性別劃分的報稱患有骨質疏鬆症的人士數目	Table 7.9	Persons who reported to have osteoporosis by sex	285
表7.10	按在統計前6個月內定期服用的藥物類別及性別劃分的患有慢性疾病的人士數目	Table 7.10	Persons who had chronic health conditions by type of medicine regularly taken during the 6 months before enumeration and sex	285
表7.11	按選定的殘疾類別及性別劃分殘疾人士數目	Table 7.11	Persons with disabilities by selected type of disability and sex	286
表7.12	按年齡組別及性別劃分的殘疾人士數目	Table 7.12	Persons with disabilities by age group and sex	287
表7.13	按婚姻狀況及性別劃分殘疾人士數目	Table 7.13	Persons with disabilities by marital status and sex	288
表7.14	按職業及性別劃分殘疾人士數目	Table 7.14	Persons with disabilities by occupation and sex	289
表7.15	按每月就業收入及性別劃分殘疾人士數目	Table 7.15	Persons with disabilities by monthly employment earnings and sex	290
表7.16	按性別劃分的輪候復康巴士固定路線服務的殘疾人士數目	Table 7.16	Persons with disabilities on the waiting list for Rehabus Scheduled Route Service by sex	291
表7.17	按年齡組別及性別劃分的以前曾經特意辭去工作以照顧殘疾家庭成員的非就業住戶成員數目	Table 7.17	Non-working household members who had quit a job because of the need to take care of members with disabilities by age group and sex	292

頁數
Page

8. 罪案及司法 / 8. Crime and Justice

表8.1	按年齡組別及性別劃分的犯罪被捕人士數目	Table 8.1	Persons arrested for crime by age group and sex	295
表8.2	按罪行類別及性別劃分的犯罪被捕人士數目	Table 8.2	Persons arrested for crime by type of offence and sex	297
表8.3	按選定罪行類別及性別劃分受害人為本地性工作者的舉報罪案數目	Table 8.3	Number of reported crime cases with local sexual workers being victims by selected type of offence and sex	298
表8.4	按年齡組別及性別劃分的懲教院所收納已判刑人士數目	Table 8.4	Sentenced persons admitted into penal institutions by age group and sex	299
表8.5	按罪行類別及性別劃分的懲教院所收納已判刑人士數目	Table 8.5	Sentenced persons admitted into penal institutions by type of offence and sex	300
表8.6	按年齡組別、監管令類別及性別劃分的受社會福利署監管的違法人士數目	Table 8.6	Offenders under the custody/ supervision of Social Welfare Department by age group, type of order and sex	301
表8.7	按年齡組別及性別劃分的被呈報吸食毒品人士數目	Table 8.7	Reported drug abusers by age group and sex	302
表8.8	按性別劃分的被呈報吸食海洛英及危害精神毒品人士數目	Table 8.8	Reported heroin and psychotropic substance abusers by sex	303
表8.9	按虐待長者種類及性別劃分的新呈報虐待長者個案數目	Table 8.9	Number of newly reported elder abuse cases by type of elder abuse and sex	304
表8.10	按虐待長者種類及性別劃分的新呈報虐待長者個案比率	Table 8.10	Rates of newly reported elder abuse cases by type of elder abuse and sex	305
表8.11	按虐待兒童種類及性別劃分的新呈報虐待兒童個案數目	Table 8.11	Number of newly reported child abuse cases by type of child abuse and sex	306
表8.12	按虐待兒童種類及性別劃分的新呈報虐待兒童個案比率	Table 8.12	Rates of newly reported child abuse cases by type of child abuse and sex	307
表8.13	按虐待配偶／同居情侶種類及性別劃分的新呈報虐待配偶／同居情侶個案數目	Table 8.13	Number of newly reported spouse/cohabitant battering cases by type of spouse/cohabitant battering sex	308
表8.14	按虐待配偶／同居情侶種類及性別劃分的新呈報虐待配偶／同居情侶個案比率	Table 8.14	Rates of newly reported spouse/cohabitant battering cases by type of spouse/cohabitant battering sex	308
表8.15	按性暴力種類及性別劃分的新呈報性暴力個案數目	Table 8.15	Number of newly reported sexual violence cases by type of sexual violence and sex	309

				頁數 Page
表8.16	按性暴力種類及性別劃分的新呈報性暴力個案比率	Table 8.16	Rates of newly reported sexual violence cases by type of sexual violence and sex	309
表8.17	按年齡組別及性別劃分的新呈報性暴力個案數目	Table 8.17	Number of newly reported sexual violence cases by age group and sex	310
表8.18	按年齡組別及性別劃分的新呈報性暴力個案比率	Table 8.18	Rates of newly reported sexual violence cases by age group and sex	310
9. 參與公共事務的情況		**9. Pattern of Participation in Public Affairs**		
表9.1	按性別劃分的政府議會的候選人、當選人及委任議員數目（以選舉年計）	Table 9.1	Candidates, elected members and appointed members in Government Councils (based on election year) by sex	312
表9.2	按年齡組別及性別劃分的立法會選舉及區議會選舉已登記選民及投票人士數目	Table 9.2	Registered electors and voter turnout in Legislative Council elections and District Council elections by age group and sex	313
表9.3	按性別劃分的首長級公務員人數	Table 9.3	Directorate officers in the civil service by sex	314
表9.4	按性別劃分的公務員人數	Table 9.4	Civil servants by sex	314
表9.5	按性別劃分的參與公營架構諮詢及法定組織非官方成員數目	Table 9.5	Non-official members serving on public sector advisory and statutory bodies by sex	315
表 9.6	按性別劃分的選舉委員會成員數目	Table 9.6	Members of Election Committee by sex	316
10. 居住情況及住戶特徵		**10. Living Arrangement and Household Characteristics**		
表10.1	按性別及居住情況劃分的居住於家庭住戶的人數	Table 10.1	Persons living in domestic households by sex and living arrangement	323
表10.2	按年齡組別、居住情況及性別劃分的居住於家庭住戶的人數	Table 10.2	Persons living in domestic households by age group, living arrangement and sex	324
表10.3	按性別、居住情況及經濟活動身分劃分的居住於家庭住戶的人數	Table 10.3	Persons living in domestic households by sex, living arrangement and economic activity status	326
表10.4	按性別及居住情況劃分的家庭住戶工作人口的每月主要職業收入中位數	Table 10.4	Median monthly income from main employment of working persons living in domestic households by sex and living arrangement	327

				頁數 Page
表10.5	按性別及住戶結構劃分的居住於家庭住戶的人數	Table 10.5	Persons living in domestic households by sex and household composition	328
表10.6	按工作成員的性別及數目劃分的家庭住戶數目	Table 10.6	Domestic households by sex and number of working members	330
表10.7	按性別劃分的所有家庭住戶工作成員平均人數	Table 10.7	Average number of working members for all domestic households by sex	330
表10.8	按戶主性別及住戶人數劃分的家庭住戶數目	Table 10.8	Domestic households by sex of headship and household size	331
表10.9	按住戶人數及戶主性別劃分的家庭住戶數目	Table 10.9	Domestic households by household size and sex of headship	333
表10.10	按戶主年齡組別、房屋類型、居所租住權及戶主性別劃分的一人家庭住戶數目	Table 10.10	One-person domestic households by age group of headship, type of housing, tenure of accommodation and sex of headship	334

11. 地區特徵 **11. Geographical Characteristics**

表11.1	按區議會分區及性別劃分的人口	Table 11.1	Population by District Council district and sex	341
表11.2	按區議會分區劃分的性別比率	Table 11.2	Sex ratios by District Council district	343
表11.3	按年齡組別、曾否作內部遷移、現時居住地區及性別劃分的5歲及以上人口	Table 11.3	Population aged 5 and over by age group, whether internally migrated, area of current residence and sex	344
表11.4	按區議會分區及性別劃分的露宿者數目	Table 11.4	Street sleepers by District Council district and Sex	347

12. 交通及運輸 **12. Traffic and Transport**

表12.1	按年齡組別及性別劃分的道路交通意外傷亡人數	Table 12.1	Road traffic casualties by age group and sex	350
表12.2	按前赴工作地點的主要交通方式及性別劃分的在香港有固定工作地點的工作人口	Table 12.2	Working population with fixed place of work in Hong Kong by main mode of transport to place of work and sex	351
表12.3	按前赴上課地點的主要交通方式及性別劃分於香港院校就讀全日制課程的人數	Table 12.3	Persons attending full-time courses in educational institutions in Hong Kong by main mode of transport to place of study and sex	352
表12.4	按年齡組別及性別劃分的曾使用非專營巴士服務的人數	Table 12.4	Persons who had used non-franchised bus services by age group and sex	353

統計圖一覽
List of Charts

頁數
Page

I. 人口特徵

圖1.1 人口金字塔

圖1.2 按性別劃分的活產嬰兒

圖1.3 按性別及出生地點劃分的人口比例

II. 婚姻、生育及家庭狀況

圖2.1 按婚姻狀況及性別劃分的15歲及以上人口

圖2.2 年齡別生育率

III. 教育及培訓特徵

圖3.1 按性別及教育程度劃分的15歲及以上人口

圖3.2 按修課程度及性別劃分的修讀大學教育資助委員會資助課程的學生數目

圖3.3 2012/13學年按學科類別及性別劃分的修讀大學教育資助委員會資助課程的學生數目

圖3.4 按修讀科目劃分的曾受專上教育的女性及男性人口的百分比分布

圖3.5 2012/13學年按選定院校類別及性別劃分的教師數目

I. Demographic Characteristics

Chart 1.1 Population pyramids 7

Chart 1.2 Live births by sex 12

Chart 1.3 Proportion of population by sex and place of birth 20

II. Marriage, Fertility and Family Conditions

Chart 2.1 Population aged 15 and over by marital status and sex 42

Chart 2.2 Age specific fertility rates 46

III. Education and Training Characteristics

Chart 3.1 Population aged 15 and over by sex and educational attainment 61

Chart 3.2 Students enrolled in programmes funded by University Grants Committee by level of study and sex 68

Chart 3.3 Students enrolled in programmes funded by University Grants Committee by academic programme category and sex, 2012/13 70

Chart 3.4 Percentage distribution of female and male population with post-secondary education by field of education 73

Chart 3.5 Teachers by selected type of educational institution and sex, 2012/13 76

頁數
Page

IV. 勞動人口特徵

圖4.1 按性別劃分的勞動人口參與率

圖4.2 按婚姻狀況及性別劃分的勞動人口參與率

圖4.3 2012年按性別劃分的從事個別行業的就業人士的百分比分布

圖4.4 2012年按性別劃分的從事個別職業的就業人士的百分比分布

IV. Labour Force Characteristics

Chart 4.1 Labour force participation rates by sex 96

Chart 4.2 Labour force participation rates by marital status and sex 98

Chart 4.3 Percentage distribution of employed persons engaged in individual industries by sex, 2012 109

Chart 4.4 Percentage distribution of employed persons engaged in individual occupations by sex, 2012 112

V. 就業收入

圖5.1 按每月就業收入及性別劃分的就業人數

V. Employment Earnings

Chart 5.1 Employed persons by monthly employment earnings and sex 240

VI. 罪案及司法

圖8.1 按年齡組別及性別劃分的犯罪被捕人士數目

VI. Crime and Justice

Chart 8.1 Persons arrested for crime by age group and sex 296

VII. 居住情況及住戶特徵

圖10.1 按年齡組別及性別劃分的戶主率

VII. Living Arrangement and Household Characteristics

Chart 10.1 Headship rates by age group and Sex 337

特 別 註 釋
Special Notes

特別註釋

1996年前的人口數字是以「廣義時點」方法編製，而由1996年起，人口數字是以「居住人口」方法編製。雖然人口數字是根據新方法編製，但它們仍可與較早年份的數字作概括性比較。

本刊物內列載的2001年人口普查、2006年中期人口統計及2011年人口普查的結果，為根據「居住人口」方法點算所得的居港人口。至於列載的1996年中期人口統計的結果，則為根據「常住人口」點算方法點算的「本港居民人口」[1]。

2011年人口普查的結果提供了一個基準，用作修訂自2006年中期人口統計以來編製的人口數字。由2006年年底至2011年年中的人口數字已作出相應修訂。同樣地，其他在編製過程中涉及應用人口的統計數字亦已就2011年人口普查的結果作出修訂。故此，載於本刊物內的人口數字及其他在編製過程中涉及應用人口數字的統計數字，與2011年版及較早年版所載的數字或有不同。

[1] 1996 年中期人口統計的「本港居民人口」包括在點算時刻之前或之後 6 個月通常在香港居住的住戶成員，或者通常在中國內地／澳門工作的住戶成員。按「常住人口」點算方法，住戶成員的詳細資料會根據其通常居住的屋宇單位處記錄。

Special notes

Population figures before 1996 were compiled using the “extended de facto” approach. Population figures since 1996 were compiled using the “resident population” approach. Notwithstanding the change, the figures are broadly comparable with those of earlier years.

The results of the 2001 Population Census, 2006 Population By-census and 2011 Population Census presented in this publication refer to the Hong Kong Resident Population enumerated under the “resident population” approach. Those of the 1996 Population By-census refer to the resident population enumerated under the de jure enumeration approach[1].

The results of the 2011 Population Census provided a benchmark for revising the population figures compiled since the 2006 Population By-census. Population figures from end-2006 to mid-2011 have been revised accordingly. Similarly, other statistics involving the use of the population figures in the compilation process have also been revised to take into account the results of the 2011 Population Census. Hence, population figures presented in this publication may be different from those in the 2011 edition and earlier editions. The same applies to other statistics involving the use of the population figures in the compilation process.

[1] The resident population in the 1996 Population By-census covered members of household usually living in Hong Kong in the 6-month period either before or after the reference moment, and those who usually worked in the mainland of China/Macao. Under the de jure enumeration approach, all members of the household were enumerated in the quarters where they usually resided.

在本刊物內，有關「綜合住戶統計調查」由2001年以後的數字與2007年版及較早年版所載的數字或有不同。在以往的版本，統計數字是根據該年份內四季的平均數據所編製，而自2008年版本開始，這些數字是根據每年1月至12月進行的「綜合住戶統計調查」的結果及由政府統計處與跨部門人口分布推算小組共同編製按區議會分區劃分年中人口估計數字所編製而成。

Throughout this publication, figures derived from the General Household Survey (GHS) may be different from those in the 2007 edition and earlier editions starting from the year 2001. For the previous editions, the figures are compiled based on the average data for the four quarters of the year concerned. Starting from the 2008 edition, these statistics are compiled based on data collected in the GHS in January to December each year as well as the mid-year population estimates by District Council district compiled jointly by the Census and Statistics Department and an inter-departmental Working Group on Population Distribution Projections.

「綜合住戶統計調查」涵蓋全港陸上非住院人口，因而並不包括：

a) 公共機構／社團院舍的住院人士；及

b) 居住於船艇的居民。

該項統計調查的涵蓋範圍約佔居港人口的99%。

The GHS covers the land-based non-institutional population of Hong Kong and thus does not cover:

a) inmates of institutions; and

b) persons living on board vessels.

The survey thus covers about 99% of the Hong Kong Resident Population.

一般而言，外籍家庭傭工是居港人口的一部分。但若某些數字在不包括這類人士的情況下有不同的顯示，有關數字亦會分別計算，以供有興趣人士參考。

While foreign domestic helpers are generally part of Hong Kong Resident Population, relevant figures excluding these persons are also compiled where the exclusion shows a rather different pattern such that a more comprehensive picture is available to parties interested in the subject.

其他有用的參考資料

本刊物內載有「用語及定義」一節，以協助讀者了解一些專門用語的定義。如欲更深入地探究有關課題和獲得更詳細的統計資料，可聯絡列載於附錄 I 的有關資料來源。

Other useful references

A section on “Terms and Definitions” is included in the publication to assist readers in understanding certain technical terms. Readers who wish to make more in-depth study on the subject and to obtain more detailed statistical information could contact the relevant sources of information given in Appendix I.

政府統計處出版一系列根據「專題訪問」及「主題性住戶統計調查」的結果編製的統計報告書。這些統計報告書內刊載一些社會專題的有關按性別劃分的統計數字，為有興趣人士提供有用的資料。附錄II載列本處在過去數年間出版的《專題報告書》及《主題性住戶統計調查報告書》。

The Census and Statistics Department publishes a series of statistical reports on the findings of Special Topic Enquiries and Thematic Household Surveys. The sex disaggregated statistics on some social topics published in these reports could also provide useful information to parties interested in the subject. A list of *Special Topics Reports* and *Thematic Household Survey Reports* published in the past several years is given in Appendix II.

數字的進位

由於四捨五入關係，統計圖表內個別項目的數字加起來可能與總數略有出入。

Rounding of figures

There may be a slight discrepancy between the sum of individual items and the total as shown in the statistical tables and charts due to rounding.

主要統計概覽
Summary of Key Statistics

	2001		2006		2011		2012	
	女 Female	男 Male	女 Female	男 Male	女 Female	男 Male	女 Female	男 Male
人口特徵 **Demographic characteristics**								
人口 Population	3 432 300	3 282 000	3 587 000	3 270 100	3 768 600	3 303 000	3 827 300	3 327 300
性別比率*（包括外籍家庭傭工） Sex ratio* (including foreign domestic helpers)	956		912		876		869	
性別比率*（不包括外籍家庭傭工） Sex ratio* (excluding foreign domestic helpers)	1 021		971		948		943	
活產嬰兒數目 Number of live births	23 059	25 160	31 031	34 595	44 165	51 286	42 781	48 777
出生時平均預期壽命*（年） Expectation of life at birth* (years)	84.6	78.4	85.5	79.4	86.7	80.3	86.3#	80.6#
性別死亡率* Sex specific mortality rate*	4.2	5.8	4.6	6.4	4.9	7.2	+	+
婚姻、生育及家庭狀況 **Marriage, fertility and family conditions**								
婚姻狀況 Marital status								
已婚（百分比） *Now married (%)*	*57.5*	*61.6*	*55.8*	*61.1*	*55.4*	*60.6*	*55.4*	*60.6*
從未結婚（百分比） *Never married (%)*	*29.5*	*34.3*	*30.3*	*34.6*	*30.1*	*34.5*	*30.2*	*34.6*
喪偶及離婚／分居（百分比） *Widowed and divorced/separated (%)*	*13.0*	*4.1*	*13.8*	*4.3*	*14.5*	*4.9*	*14.4*	*4.8*
粗結婚率* Crude marriage rate*	9.5	9.9	14.0	15.4	15.5	17.6	15.8	18.1
獨居人士數目 Number of persons living alone	127 001	162 031	182 648	185 005	209 027	195 061	-	-
單親人士數目* Number of single parents*	47 215	14 216	60 675	15 748	64 040	17 665	-	-
教育及培訓特徵 **Education and training characteristics**								
具中學及以上教育程度的 15 歲及以上人口比例（百分比） Proportion of population aged 15 and over having attended secondary education and above (%)	67.7	75.0	72.0	79.4	75.8	82.3	76.5	82.9
修讀大學教育資助委員會資助課程的學生（按性別劃分的百分比分布）@ Students enrolled in programmes funded by the University Grants Committee (% distribution by sex)@	54.4	45.6	54.1	45.9	53.1	46.9	53.3	46.7

註釋： * 有關個別數據項目的定義，請參閱「用語及定義」一節。
@ 數字以相應的學年為根據。例如 2012 年的數字代表 2012/13 學年的數字。
# 臨時數字
+ 數字仍未備妥
- 沒有數字

Notes: * Please refer to the section on “Terms and Definitions” for the definition of the respective data items.
@ Figures are for the corresponding school year. For example, figures for 2012 represent the figures for the school year 2012/13.
# Provisional figures
+ Not yet available
- Not available

主要統計概覽 (續)
Summary of Key Statistics (Cont'd)

	2001		2006		2011		2012	
	女 Female	男 Male	女 Female	男 Male	女 Female	男 Male	女 Female	男 Male
教育及培訓特徵（續） **Education and training characteristics (Cont'd)**								
教師數目@※ Number of teachers@※	43 273	21 643	46 988	22 456	48 474	23 273	49 013#	23 017#
完成僱員再培訓局課程的學員數目@ Trainees completed Employees Retraining Board's training courses@	67 100	25 400	65 500	18 400	74 500	22 500	81 600	21 600
職業訓練局的畢業學員數目@ Number of graduates of Vocational Training Council@	6 937	13 543	7 210	14 201	6 290	10 032	+	+
勞動人口特徵* **Labour force characteristics***								
勞動人口 Labour force	1 463 800	1 963 500	1 621 200	1 950 600	1 760 400	1 942 700	1 813 100	1 972 100
勞動人口參與率（百分比） Labour force participation rate (%)	50.8	73.0	52.6	70.9	53.0	68.4	53.6	68.7
就業人士數目 Number of employed persons								
僱主 *Employers*	*27 500*	*138 000*	*28 700*	*122 100*	*27 700*	*96 100*	*25 100*	*94 700*
僱員 *Employees*	*1 326 200*	*1 539 000*	*1 458 000*	*1 527 500*	*1 612 900*	*1 601 700*	*1 663 500*	*1 623 500*
自營作業者 *Self-employed*	*36 700*	*166 100*	*55 500*	*188 000*	*57 600*	*165 100*	*62 200*	*177 000*
無酬家庭從業員 *Unpaid family workers*	*16 900*	*2 500*	*18 200*	*2 800*	*12 900*	*2 300*	*12 800*	*2 100*
就業不足人士數目 Number of underemployed persons	24 600	60 200	26 200	60 000	19 400	43 900	15 600	42 000
就業不足率（百分比） Underemployment rate (%)	1.7	3.1	1.6	3.1	1.1	2.3	0.9	2.1
失業人士數目 Number of unemployed persons	56 500	117 800	60 800	110 200	49 200	77 500	49 600	74 900
失業率（百分比） Unemployment rate (%)	3.9	6.0	3.8	5.7	2.8	4.0	2.7	3.8
失業期間中位數（日） Median duration of unemployment (days)	74	76	70	77	71	77	65	80
每月就業收入中位數（港元） **Median monthly employment earnings (HK$)**								
包括外籍家庭傭工 Including foreign domestic helpers	8,800	12,000	8,000	11,500	9,300	13,000	10,000	14,000
不包括外籍家庭傭工 Excluding foreign domestic helpers	10,000	12,000	9,300	11,500	11,000	13,000	11,000	14,000

註釋：
- * 有關個別數據項目的定義，請參閱「用語及定義」一節。
- @ 數字以相應的學年為根據。例如 2012 年的數字代表 2012/13 學年的數字。
- ※ 數字包括於幼稚園、小學日校、中學日校、認可專上學院及大學教育資助委員會資助院校任教的教師。
- # 臨時數字
- \+ 數字仍未備妥

Notes:
- * Please refer to the section on "Terms and Definitions" for the definition of the respective data items.
- @ Figures are for the corresponding school year. For example, figures for 2012 represent the figures for the school year 2012/13.
- ※ Figures include teachers of kindergartens, primary day schools, secondary day schools, approved post-secondary colleges and University Grants Committee funded institutions.
- # Provisional figures
- \+ Not yet available

主要統計概覽 (續)
Summary of Key Statistics (Cont'd)

	2001		2006		2011		2012	
	女 Female	男 Male	女 Female	男 Male	女 Female	男 Male	女 Female	男 Male
社會福利 **Social welfare**								
綜合社會保障援助受助人數 Number of recipients of Comprehensive Social Security Assistance	206 791	190 677	272 999	248 612	231 617	211 705	218 937	199 831
領取公共福利金的人數 Number of persons receiving Social Security Allowance	307 834	251 565	318 106	262 734	356 573	302 065	371 340	314 652
醫療與健康 **Medical and health**								
醫院管理局轄下醫院（住院服務）的出院病人數目 Number of patients discharged from Hospital Authority hospitals (In-patient Services)	329 621	277 337	308 725	266 023	371 243	310 879	389 576#	324 024#
醫院管理局轄下醫院（精神科）專科門診的到診人次 Number of specialist out-patient attendances (Psychiatric Specialty) of Hospital Authority hospitals	282 792	217 563	355 578	254 014	440 396	309 471	454 497#	318 935#
罪案及司法 **Crime and justice**								
犯罪被捕人士數目 Number of persons arrested for crime	9 052	29 777	10 582	31 646	10 647	27 680	10 557	28 058
被呈報吸食毒品人士數目 Number of reported drug abusers	2 873	15 640	2 546	10 706	2 141	9 413	2 032	8 907
參與公共事務的情況 **Pattern of participation in public affairs**								
首長級公務員數目 Number of directorate officers in the civil service	297	992	330	853	414	843	429	846
參與公營架構諮詢及法定組織非官方成員數目 Number of non-official members serving on public sector advisory and statutory bodies	1 147	4 792	967	3 176	1 327	3 731	1 362	3 699

註釋： # 臨時數字

Notes: # Provisional figures

主要統計概覽 (續)
Summary of Key Statistics (Cont'd)

	2001		2006		2011		2012	
	女 Female	男 Male	女 Female	男 Male	女 Female	男 Male	女 Female	男 Male
居住情況**								
Living arrangement**								
按居住情況劃分的人口 Population by living arrangement								
獨居 Living alone	127 001	162 031	182 648	185 005	209 027	195 061	-	-
只與父母同住 Living with parent(s) only	1 158 127	1 340 354	1 134 573	1 254 388	1 128 557	1 233 632	-	-
與配偶及／或子女同住~ Living with spouse and/or child(ren)~	1 751 295	1 574 050	1 843 188	1 589 196	1 952 567	1 671 748	-	-
其他^ Others^	302 665	123 674	327 935	119 976	386 927	114 140	-	-
地區分布								
Geographical distribution								
按地區劃分的人口 Population by area								
香港島 Hong Kong Island	703 615	631 854	684 110	584 002	685 784	585 092	-	-
九龍 Kowloon	1 025 225	998 754	1 058 915	960 618	1 124 996	983 423	-	-
新界 New Territories	1 692 388	1 650 658	1 847 036	1 726 599	1 957 314	1 733 779	-	-
水上 Marine	1 817	4 078	1 329	1 737	467	721	-	-
交通及運輸								
Traffic and transport								
前赴工作地點的主要交通方式 Main mode of transport to place of work								
巴士（百分比） Bus (%)	*39.9*	*40.4*	*35.2*	*36.1*	*31.4*	*33.4*	-	-
香港鐵路（本地線）（百分比） Mass Transit Railway (Local line) (%)	*18.1*	*17.6*	*22.0*	*20.7*	*24.6*	*23.6*	-	-
步行（百分比） On foot only (%)	*14.5*	*10.2*	*12.8*	*9.6*	*10.8*	*7.7*	-	-
公共小巴（百分比） Public light bus (%)	*8.9*	*7.6*	*9.0*	*8.0*	*8.4*	*6.6*	-	-

註釋： ** 數字不包括居於非家庭住戶及學生宿舍的人士。2001 年、2006 年及 2011 年全港人口中分別有 169 192、277 437 及 179 917 人居於非家庭住戶及學生宿舍。
~ 數字包括所有與配偶及／或子女同住而不論是否與父母同住的人士。
^ 數字包括所有與父母、配偶及子女以外的人士同住的人士。
\- 沒有數字

Notes : ** Figures exclude persons living in non-domestic households and student dormitories. There were 169 192, 277 437 and 179 917 persons living in non-domestic households and student dormitories in 2001, 2006 and 2011 respectively.
~ Figures include persons living with spouse and/or child(ren), regardless of whether they were living with parent(s) or not.
^ Figures include persons living with person(s) other than parent(s), spouse and child(ren).
\- Not available

〔 此 頁 特 意 留 為 空 白 〕

[This page is intentionally left blank]

第 1 章　人 口 特 徵
Chapter 1　Demographic Characteristics

1.1　在1981年至2012年期間，香港人口組合無論在數目、性別及年齡方面，均有顯著的變化。本章節提供香港人口結構的概括情況及人口趨勢，其中包括性別比率、出生時平均預期壽命、死亡率、出生地點、在港居住年期、種族及慣用語言。

1.1　Between 1981 and 2012, there have been substantial changes in the population composition of Hong Kong in terms of number, gender and age. This chapter gives an overview on the structure of the Hong Kong population and the demographic trends, including the sex ratio, life expectancy, mortality rates, place of birth, duration of residence in Hong Kong, ethnicity and usual language.

1.2　香港的人口持續老化。在1981年至2012年期間，總人口增加38%，而65歲及以上人口則增加185%。同一期間，65歲及以上女性人數上升156%；而男性則上升228%。除了近幾十年出生率和死亡率下降帶來的影響之外，人口遷移[1]也是引致香港人口結構轉變的重要因素。另外，大量女性單程通行證持有人從中國內地來港和大量從外地輸入的女性外籍家庭傭工，令性別比率（相對每千名女性的男性人數）由1981年的1 087 下降至2012年的869。　(表 1.1 及 1.2)

1.2　Hong Kong has an ageing population. While the total population grew by 38% between 1981 and 2012, the population aged 65 and over increased by 185%. The number of females aged 65 and over increased by 156% while their male counterparts by 228% during the same period. Population movement[1] is an important element of change in population structure of Hong Kong in addition to the impact from the trend in fertility decline and mortality improvement in recent decades. Separately, the large inflow of female one-way permit holders from the mainland of China and the importation of a large number of female foreign domestic helpers resulted in a decline in the sex ratio (number of males per 1 000 females) from 1 087 in 1981 to 869 in 2012.
(Tables 1.1 and 1.2)

1.3　在1981年至2012年期間，活產女嬰數目均少於活產男嬰，但由於女性和男性在生命周期中的死亡率不同，導致高齡人士一般以女性較多。　(表 1.4 及圖 1.2)

1.3　The number of female live births was lower than that of the male live births during 1981 to 2012 but differential mortality rates of women and men in their life cycles resulted in more women of older ages generally.
(Table 1.4 and Chart 1.2)

[1] 就香港而言，居民遷移至海外國家、中國內地或澳門（或從這些國家／地區遷移至香港）生活、讀書或工作均計算為人口遷移。

[1] In the case of Hong Kong, movements from Hong Kong to overseas countries, the mainland of China or Macao for living, studying or working; and vice versa are all regarded as population movements.

人口結構

1.4 人口金字塔是以圖形表示人口年齡結構的轉變。2001年、2006年、2011年及2012年的人口金字塔顯示年齡結構的持續轉變。在2001年至2012年期間，人口持續趨向非年青化及老化。15歲以下的人口數目及比例顯著下跌，反映生育率不斷下降，這現象可從人口金字塔基層的收縮中窺見。相反地，年齡介乎45至64歲的人士，在人口中的比例明顯增加，從2001年的22.0% 上升至2012年的31.4%。這是由於1950至60年代出現「嬰兒潮」，以及在1970至80年代有大量年青移民入境。 (表 1.1 及圖 1.1)

Population structure

1.4 The population pyramid gives a pictorial presentation of the shift in age structure of the population. The population pyramids in 2001, 2006, 2011 and 2012 brought out the continuous changes in the age structure. The population showed a continuing dejuvenation and ageing trend during 2001 to 2012. The number and proportion of persons aged under 15 had fallen markedly, reflecting the sustained reduction in fertility rates. This was also observed from the shrinking base of the pyramids. On the contrary, the proportion of those aged 45-64 showed a substantial increase from 22.0% in 2001 to 31.4% in 2012, as a result of the baby boom in the 1950-60s and an influx of young immigrants during the 1970-80s. (Table 1.1 and Chart 1.1)

性別比率

1.5 過去30年間，性別比率（相對每千名女性的男性人數）持續下降，從1981年的1 087 下降至2012年的869。自1996年起，在20至39歲年齡組別的女性人口一般較男性為多。自2001年起，在40至44歲年齡組別的女性人口亦較男性為多。這是由於大量中國內地女性單程通行證持有人來港與丈夫團聚，以及為數不少的女性外籍家庭傭工來港工作。撇除外籍家庭傭工後的統計數字顯示，性別比率的跌幅明顯減少，只從1996年的1 048下降至2012年的943。

(表 1.2 及 1.2A)

Sex ratio

1.5 The sex ratio (number of males per 1 000 females) decreased continuously over the past three decades. The ratio dropped from 1 087 in 1981 to 869 in 2012. In particular, there had generally been more women than men in the age group 20-39 since 1996 and also in the age group 40-44 since 2001. This arose as a result of the large inflow of female one-way permit holders from the mainland of China joining their husbands in Hong Kong and the importation of a large number of female foreign domestic helpers. The decline in the sex ratio significantly lessened after excluding foreign domestic helpers, with the ratio dropped from 1 048 in 1996 to 943 in 2012.

(Tables 1.2 and 1.2A)

活產嬰兒數目

1.6 每年活產女嬰數目一貫地較活產男嬰為少，而兩者自1981年開始均穩定下降，自2004年開始則見反彈，這是由於本港女性及內地女性在香港生產嬰兒的數目均告上升。活產嬰兒的數目在1981年是86 751人，2001年是48 219人，而2012年則是91 558人。

(表 1.4 及圖 1.2)

Live births

1.6 The annual number of female live births was consistently lower than that of male live births and both of them dropped steadily from 1981. A rebound was observed since 2004, which was attributable to the increase of births born in Hong Kong to both local women and Mainland women. There were 86 751 live births in 1981, 48 219 in 2001 and 91 558 in 2012. (Table 1.4 and Chart 1.2)

出生時平均預期壽命

1.7 隨着醫療服務的不斷改進和市民對健康的日益關注，大眾市民普遍較以前長壽。1981年的女性出生時平均預期壽命是78.5年，而男性則為72.3年。2012年的相應臨時數字增至86.3年及80.6年，顯示在該段期間人口的健康情況大幅改善。 (表 1.5)

Expectation of life at birth

1.7 With better provision of medical services and greater health consciousness of the general public, people are now living longer than before. In 1981, the expectation of life at birth for women and men were 78.5 years and 72.3 years respectively. By 2012, the corresponding provisional figures increased to 86.3 years and 80.6 years, indicating a substantial improvement in the health conditions of the population over the period. (Table 1.5)

嬰兒死亡率

1.8 嬰兒死亡率乃反映健康情況的另一項重要指標。女性及男性的嬰兒死亡率於1980至90年代顯著下降，而近年則趨向平穩。平均來說，在2011年，每千名活產嬰兒中有1.3名死亡。 (表 1.6)

Infant mortality rate

1.8 Another important indicator of improvement in health conditions is the infant mortality rate. During 1980-90s, the infant mortality rate decreased significantly for both sexes, while the rates stabilised in recent years. In 2011, there were 1.3 infants died per 1 000 live births on average. (Table 1.6)

死亡人數

1.9 女性的每年死亡人數一貫地較男性為少。在女性人口中，75歲及以上的女性長者的比例不斷上升，預計女性死亡人數亦將會相對較多。 (表 1.7)

Deaths

1.9 The annual number of female deaths has been consistently smaller than that of male deaths. Given the increasing proportion of elderly women aged 75 and over in the female population, relatively more female deaths are expected. (Table 1.7)

年齡別死亡率

1.10 一般來說，過去30年間，在較高年齡組別中，女性的年齡別死亡率明顯低於男性。(表 1.8)

Age specific mortality rate

1.10 Generally speaking, women had a markedly lower age specific mortality rate than men in higher age groups over the past three decades. (Table 1.8)

出生地點及在港居住年期

1.11 由於大量女性外籍家庭傭工在香港工作，因此導致在香港以外出生的女性人口的比例，由1996年的41.1%，上升至2011年的43.9%。撇除外籍家庭傭工後，在香港以外出生的女性人口的比例在該15年間一直維持在4成左右。相反地，在香港以外出生的男性人口的比例，在同期則由38.3% 下降至34.5%，原因是在中國內地／澳門／台灣出生的男性人口的比例持續下降。
(表 1.9 和 1.9A 及 圖 1.3)

Place of birth and duration of residence in Hong Kong

1.11 As a result of large number of female foreign domestic helpers working in Hong Kong, the proportion of women who were born outside Hong Kong increased from 41.1% in 1996 to 43.9% in 2011. Excluding foreign domestic helpers, the proportion of women who were born outside Hong Kong over the 15-year period maintained at around 40%. In contrast, the proportion of men who were born outside Hong Kong decreased from 38.3% to 34.5% over the same period as the percentage share of those who were born in the mainland of China/ Macao /Taiwan continuously decreased.
(Tables 1.9 and 1.9A and Chart 1.3)

1.12 在2011年，85.3% 的女性人口在港居住7年或以上，而男性人口的相應比例則爲90.6%。在1996年至2011年期間，在港居住7年或以上的女性人口比例均少於男性的比例，反映了女性與男性的出生地點分布不同。(表 1.9)

1.12 In 2011, 85.3% of the female population had resided in Hong Kong for 7 or more years as compared to 90.6% of the male population. Women had a consistently smaller proportion than men among those residing in Hong Kong for 7 or more years throughout 1996 to 2011, reflecting the difference in the distribution of place of birth between them.
(Table 1.9)

1.13 在2011年，在香港以外地方出生的女性人口中，約23.0% 在港居住少於7年，包括4.1% 在港居住少於1年。男性的相應比例分別為10.6% 及1.7%。以上數字與2006年的相應數字相若。 (表 1.9)

1.13 Of the women who were born outside Hong Kong in 2011, about 23.0% had been in Hong Kong for less than 7 years, including 4.1% who had lived here for less than 1 year. The corresponding proportions for men were 10.6% and 1.7% respectively. All these figures are about the same level as the corresponding ones in 2006. (Table 1.9)

國籍

Nationality

1.14 在2011年，88.6% 的女性人口及95.4% 的男性人口的國籍為中國，而永久居留地是香港。另外，有1.6% 的女性人口及1.1% 的男性人口的國籍亦為中國，但永久居留地不是香港。 (表 1.10)

1.14 In 2011, 88.6% of the women and 95.4% of the men were of Chinese nationality with place of domicile being Hong Kong. Besides, 1.6% of the women and 1.1% of the men were also of Chinese nationality but with place of domicile other than Hong Kong. (Table 1.10)

1.15 在1996年至2011年期間，按國籍劃分的女性及男性人口分布，只有非常小的改變。然而，值得留意的是印尼籍的女性人口的比例，由1996年的0.7% 上升至2011年的3.6%，主要由於大量印尼籍女性家庭傭工在港工作，其比例已升至與菲律賓籍女性相若。(表 1.10)

1.15 There was only minimal change in the distributions of women and men by nationality throughout 1996-2011. Nevertheless, it was noteworthy that the proportion of women with Indonesian nationality grew from 0.7% in 1996 to 3.6% in 2011, mainly as a result of the large number of female foreign domestic helpers with Indonesian nationality working in Hong Kong. Its proportion had already caught up with that of women with Filipino nationality. (Table 1.10)

種族

Ethnicity

1.16 在2011年，90.8% 的女性人口及96.9% 的男性人口為華人。兩者的分別是因為女性人口中分別有3.5% 為印尼人及3.3% 為菲律賓人。 (表 1.11)

1.16 In 2011, 90.8% of the women and 96.9% of the men were Chinese. The difference between women and men could be attributed to the fact that 3.5% and 3.3% of the women were Indonesian and Filipino respectively. (Table 1.11)

慣用語言

1.17 在2011年，87.7% 的女性人口報稱廣州話是她們在家中最常用的語言。男性人口的相應比例為91.6%。 (表 1.12)

1.18 在1996年至2011年間，能說英語及普通話的人口數目有所增加。女性及男性人口能說英語的比例，分別由1996年的38.5% 及37.6%上升至2011年的45.8%及46.4%。女性及男性人口能說普通話的比例亦分別由1996年的24.4% 及26.2%上升至2011年的47.0% 及48.9%。 (表 1.12)

來港的單程通行證持有人

1.19 在持中國內地單程通行證來港的人士中，女性的數目遠超男性，原因是不少女性來港與丈夫團聚。單程通行證持有人的性別比率自1986年時的每千名女性相對672名男性明顯下降至1996年的每千名女性相對493名男性，隨後回升至2006年的每千名女性相對579名男性。該比率在2012年普遍回落至每千名女性相對550名男性。 (表 1.13)

Usual language

1.17 In 2011, 87.7% of the women reported that Cantonese was the dialect most commonly spoken at home. The corresponding proportion for men was 91.6%. (Table 1.12)

1.18 The ability to speak English and Putonghua among the population has increased between 1996 and 2011. The proportions of women and men who could speak English were 45.8% and 46.4% respectively in 2011, up from 38.5% and 37.6% respectively in 1996. The proportions for Putonghua were 47.0% and 48.9% respectively for women and men in 2011, up from 24.4% and 26.2% in 1996.
(Table 1.12)

One-way permit holders entering Hong Kong

1.19 Among the one-way permit holders from the mainland of China, there has been a large excess of women over men as many women came to Hong Kong to join their husbands. The sex ratio of one-way permit holders dropped significantly from 672 males per 1 000 females in 1986 to 493 males per 1 000 females in 1996, and then rebounded to 579 males per 1 000 females in 2006. The ratio then dropped generally to 550 males per 1 000 females in 2012. (Table 1.13)

圖 1.1 人口金字塔
Chart 1.1 Population pyramids

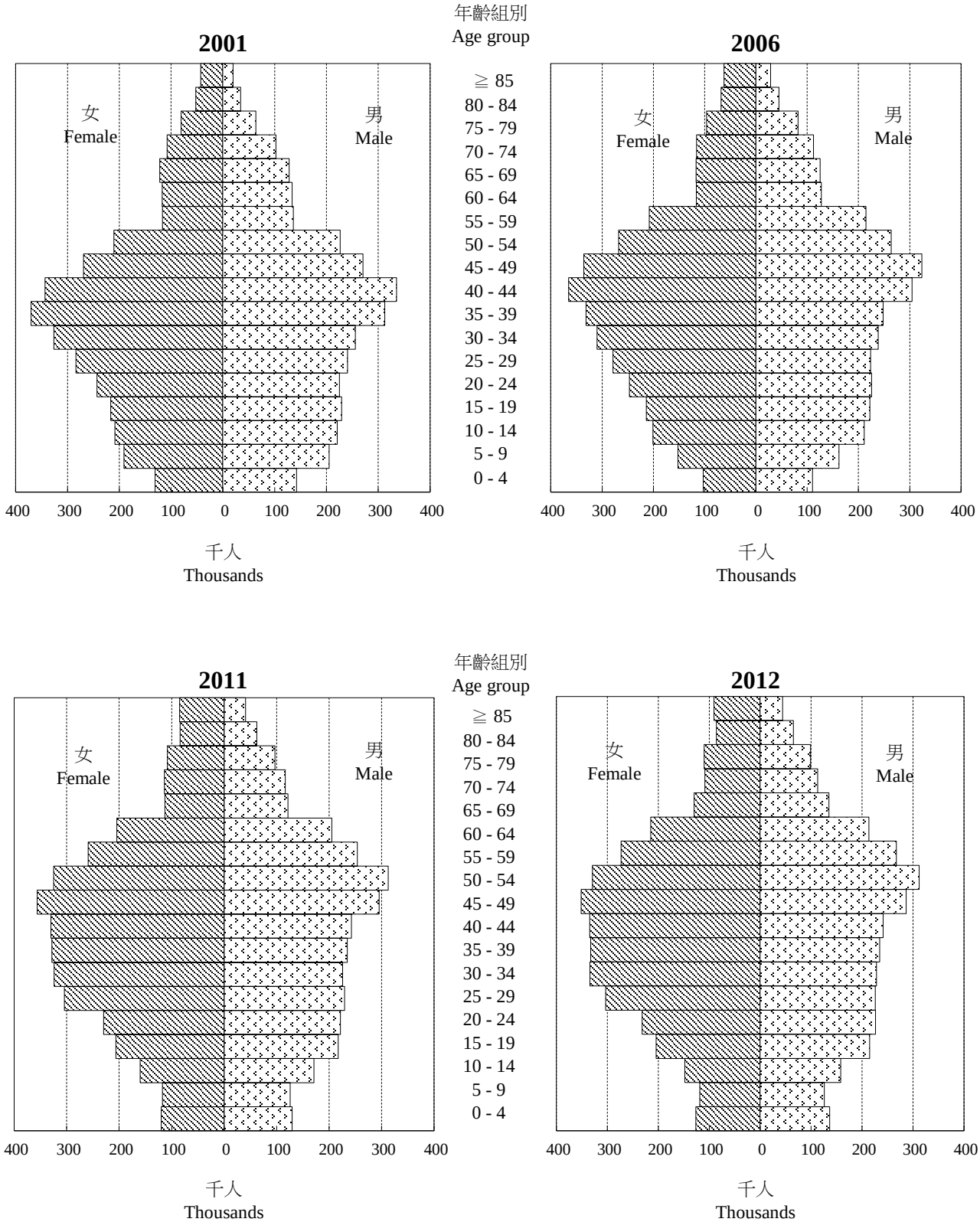

資料來源： 政府統計處人口統計組 (查詢電話： 2716 8345；查詢電郵： population@censtatd.gov.hk)
Source: Demographic Statistics Section, Census and Statistics Department
(Enquiry telephone no.: 2716 8345; Enquiry e-mail: population@censtatd.gov.hk)

表 1.1 按年齡組別及性別劃分的年中人口
Table 1.1 Mid-year population by age group and sex

人數
Number of persons

年齡組別 Age group	性別	Sex	1981	1986	1991	1996	2001	2006	2010	2011	2012
0 - 4	女	F	200 200	200 600	177 500	181 300	130 800	102 600	113 800	119 700	126 100
	男	M	214 500	215 900	191 700	197 200	142 000	110 400	124 200	129 500	136 400
5 - 9	女	F	200 900	201 600	196 900	187 200	191 200	151 800	122 100	117 400	118 500
	男	M	215 300	217 400	213 000	200 400	205 200	162 300	131 100	125 800	125 800
10 - 14	女	F	216 700	209 000	201 200	212 000	208 400	200 800	171 500	160 200	148 200
	男	M	229 700	229 200	218 400	226 000	220 900	211 300	181 500	170 900	158 200
15 - 19	女	F	276 200	217 500	200 000	216 400	216 700	213 900	207 700	206 400	204 100
	男	M	295 700	237 200	217 600	229 300	229 300	222 300	220 300	217 300	215 000
20 - 24	女	F	287 500	278 500	227 400	239 000	242 800	246 800	231 800	229 800	231 700
	男	M	318 100	290 000	227 600	236 700	225 100	225 600	219 900	221 700	226 300
25 - 29	女	F	235 600	298 000	303 600	289 300	283 600	278 500	304 600	304 600	303 200
	男	M	270 500	315 400	294 100	249 400	240 500	223 800	230 300	229 500	225 900
30 - 34	女	F	190 600	245 000	308 800	347 800	326 400	309 600	315 900	324 200	334 200
	男	M	231 400	267 000	317 600	315 100	255 900	238 800	223 300	225 800	228 400
35 - 39	女	F	108 600	196 500	250 200	336 500	370 500	331 400	332 000	328 100	332 600
	男	M	142 800	224 200	265 900	333 600	312 700	248 000	238 700	234 500	234 400
40 - 44	女	F	113 300	114 100	197 000	268 800	343 300	365 300	329 900	330 000	334 900
	男	M	146 100	140 600	224 100	275 600	335 400	304 400	250 000	242 700	241 400
45 - 49	女	F	123 600	117 500	114 300	212 400	269 200	335 700	357 900	356 400	351 700
	男	M	147 100	141 300	140 700	236 000	270 500	323 700	307 700	295 300	286 400
50 - 54	女	F	124 600	126 900	115 000	119 700	210 300	267 600	317 700	324 900	329 600
	男	M	141 300	147 600	140 200	144 600	226 700	264 000	307 700	312 800	312 000
55 - 59	女	F	107 400	121 600	123 300	118 500	116 600	207 800	247 400	259 200	273 200
	男	M	114 100	132 300	140 400	140 300	136 000	214 700	243 700	253 900	267 500
60 - 64	女	F	93 300	107 600	118 000	128 100	117 100	116 300	186 800	204 500	215 000
	男	M	94 000	108 100	125 100	140 600	133 900	127 600	188 200	205 100	213 600
65 - 69	女	F	76 300	85 900	98 900	119 600	121 900	116 600	107 400	112 800	129 600
	男	M	68 200	79 700	93 600	118 600	128 200	125 200	119 300	121 500	134 900
70 - 74	女	F	57 000	68 800	75 500	96 200	107 900	115 900	116 900	113 700	108 300
	男	M	39 900	55 600	64 500	84 400	102 300	112 400	116 700	116 700	112 800
75 - 79	女	F	37 300	43 600	53 700	68 200	80 500	96 300	107 200	108 200	109 900
	男	M	19 300	26 800	39 700	52 400	63 600	82 300	96 300	97 000	99 100
80 - 84	女	F	21 700	28 400	30 300	43 400	52 100	67 900	79 600	83 800	85 700
	男	M	8 200	11 700	16 500	27 100	34 200	44 800	57 600	62 300	65 400
≧ 85	女	F	12 900	18 600	22 200	31 100	43 000	62 200	79 700	84 700	90 800
	男	M	3 500	4 900	7 500	12 700	19 600	28 500	37 800	40 700	43 800
總計 Total	女	F	2 483 700	2 679 700	2 813 800	3 215 500	3 432 300	3 587 000	3 729 900	3 768 600	3 827 300
	男	M	2 699 700	2 844 900	2 938 200	3 220 000	3 282 000	3 270 100	3 294 300	3 303 000	3 327 300
	總計	Total	5 183 400	5 524 600	5 752 000	6 435 500	6 714 300	6 857 100	7 024 200	7 071 600	7 154 600

註釋： 2010年的數字已就2011年人口普查的結果作出修訂。2011年人口普查的結果提供了一個基準，用作修訂自2006年中期人口統計以來編製的人口數字。有關詳情，請參閱第xxi頁的特別註釋。

Note: Figures for 2010 have been revised to take into account the results of the 2011 Population Census which provided a benchmark for revising the population figures compiled since the 2006 Population By-census. For details, please see the Special Notes on page xxi.

資料來源： 政府統計處人口統計組 (查詢電話： 2716 8345；查詢電郵： population@censtatd.gov.hk)
Source: Demographic Statistics Section, Census and Statistics Department
(Enquiry telephone no.: 2716 8345; Enquiry e-mail: population@censtatd.gov.hk)

表 1.1A 按年齡組別及性別劃分的年中人口（不包括外籍家庭傭工）
Table 1.1A Mid-year population (excluding foreign domestic helpers) by age group and sex

人數
Number of persons

年齡組別 Age group	性別	Sex	1996	2001	2006	2010	2011	2012
0 - 4	女	F	181 300	130 800	102 600	113 800	119 700	126 100
	男	M	197 200	142 000	110 400	124 200	129 500	136 400
5 - 9	女	F	187 200	191 200	151 800	122 100	117 400	118 500
	男	M	200 400	205 200	162 300	131 100	125 800	125 800
10 - 14	女	F	212 000	208 400	200 800	171 500	160 200	148 200
	男	M	226 000	220 900	211 300	181 500	170 900	158 200
15 - 19	女	F	213 700	215 600	213 800	207 700	206 400	204 100
	男	M	229 300	229 300	222 300	220 300	217 300	215 000
20 - 24	女	F	217 900	207 600	217 200	218 800	214 600	221 600
	男	M	236 300	225 000	225 500	219 900	221 700	226 300
25 - 29	女	F	248 000	233 900	221 600	233 600	230 300	237 400
	男	M	248 100	240 100	223 500	230 000	229 100	225 500
30 - 34	女	F	312 900	274 400	260 400	247 500	252 500	255 200
	男	M	313 800	255 200	238 200	222 700	225 200	227 800
35 - 39	女	F	310 200	331 600	294 100	281 000	273 900	270 500
	男	M	332 400	311 600	247 300	237 900	233 700	233 600
40 - 44	女	F	254 500	317 400	340 200	295 600	294 500	292 900
	男	M	275 000	334 400	303 600	249 100	241 800	240 500
45 - 49	女	F	206 600	255 800	320 300	338 100	336 300	328 300
	男	M	235 700	269 900	323 000	306 900	294 500	285 500
50 - 54	女	F	118 400	205 500	260 100	306 500	313 900	316 800
	男	M	144 000	226 500	263 600	307 100	312 200	311 300
55 - 59	女	F	117 800	115 300	205 400	243 000	254 700	267 400
	男	M	140 300	135 900	214 700	243 400	253 600	267 200
60 - 64	女	F	128 000	116 700	115 700	185 600	203 300	213 200
	男	M	140 500	133 800	127 600	188 100	204 900	213 500
65 - 69	女	F	119 600	121 900	116 600	107 200	112 600	129 300
	男	M	118 500	128 200	125 200	119 300	121 500	134 900
70 - 74	女	F	96 200	107 900	115 900	116 900	113 700	108 300
	男	M	84 400	102 300	112 400	116 700	116 700	112 700
75 - 79	女	F	68 200	80 500	96 300	107 200	108 200	109 900
	男	M	52 400	63 600	82 300	96 300	97 000	99 100
80 - 84	女	F	43 400	52 100	67 900	79 600	83 800	85 700
	男	M	27 100	34 200	44 800	57 600	62 300	65 400
≧ 85	女	F	31 100	43 000	62 200	79 700	84 700	90 800
	男	M	12 700	19 600	28 500	37 800	40 700	43 800
總計 Total	女	F	3 067 000	3 209 600	3 362 900	3 455 400	3 480 700	3 524 200
	男	M	3 214 100	3 277 700	3 266 500	3 289 900	3 298 400	3 322 500
	總計	Total	6 281 100	6 487 300	6 629 400	6 745 300	6 779 100	6 846 700

註釋： 2010年的數字已就2011年人口普查的結果作出修訂。2011年人口普查的結果提供了一個基準，用作修訂自2006年中期人口統計以來編製的人口數字。有關詳情，請參閱第xxi頁的特別註釋。

Note: Figures for 2010 have been revised to take into account the results of the 2011 Population Census which provided a benchmark for revising the population figures compiled since the 2006 Population By-census. For details, please see the Special Notes on page xxi.

資料來源： 政府統計處人口統計組 (查詢電話： 2716 8345；查詢電郵： population@censtatd.gov.hk)
Source: Demographic Statistics Section, Census and Statistics Department
(Enquiry telephone no.: 2716 8345; Enquiry e-mail: population@censtatd.gov.hk)

表 1.2 按年齡組別劃分的性別比率
Table 1.2 Sex ratios by age group

相對每千名女性的男性人數
Number of males per 1 000 females

年齡組別 Age group	1981	1986	1991	1996	2001	2006	2010	2011	2012
0 - 4	1 071	1 076	1 080	1 088	1 086	1 076	1 092	1 082	1081
5 - 9	1 072	1 078	1 081	1 071	1 074	1 069	1 074	1 072	1063
10 - 14	1 060	1 097	1 085	1 066	1 060	1 052	1 058	1 067	1068
15 - 19	1 070	1 090	1 088	1 060	1 058	1 039	1 061	1 052	1053
20 - 24	1 105	1 041	1 001	990	927	914	949	965	977
25 - 29	1 148	1 058	969	862	848	803	756	753	745
30 - 34	1 214	1 090	1 028	906	784	771	707	696	683
35 - 39	1 315	1 141	1 063	991	844	749	719	715	705
40 - 44	1 290	1 232	1 138	1 026	977	834	758	735	720
45 - 49	1 191	1 202	1 231	1 111	1 005	964	859	829	814
50 - 54	1 134	1 163	1 220	1 208	1 078	987	968	963	946
55 - 59	1 063	1 089	1 139	1 185	1 165	1 033	985	980	979
60 - 64	1 006	1 005	1 060	1 097	1 143	1 097	1 007	1 004	994
65 - 69	893	927	947	992	1 052	1 074	1 111	1 078	1040
70 - 74	701	809	855	877	949	969	999	1 027	1042
75 - 79	519	615	738	768	790	855	899	896	902
80 - 84	381	414	541	626	656	660	724	744	764
≧ 85	275	265	341	409	453	456	475	481	484
合計 Overall	1 087	1 062	1 044	1 001	956	912	883	876	869

註釋： 2010年的數字已就2011年人口普查的結果作出修訂。2011年人口普查的結果提供了一個基準，用作修訂自2006年中期人口統計以來編製的人口數字。有關詳情，請參閱第xxi頁的特別註釋。

Note: Figures for 2010 have been revised to take into account the results of the 2011 Population Census which provided a benchmark for revising the population figures compiled since the 2006 Population By-census. For details, please see the Special Notes on page xxi.

資料來源： 政府統計處人口統計組 (查詢電話： 2716 8345； 查詢電郵： population@censtatd.gov.hk)
Source: Demographic Statistics Section, Census and Statistics Department
(Enquiry telephone no.: 2716 8345; Enquiry e-mail: population@censtatd.gov.hk)

表 1.2A 按年齡組別劃分的性別比率（不包括外籍家庭傭工）
Table 1.2A Sex ratios by age group (excluding foreign domestic helpers)

相對每千名女性的男性人數
Number of males per 1 000 females

年齡組別 Age group	1996	2001	2006	2010	2011	2012
0 - 4	1 088	1 086	1 076	1 092	1 082	1 081
5 - 9	1 071	1 074	1 069	1 074	1 072	1 063
10 - 14	1 066	1 060	1 052	1 058	1 067	1 068
15 - 19	1 073	1 064	1 040	1 061	1 053	1 053
20 - 24	1 085	1 084	1 038	1 004	1 033	1 021
25 - 29	1 001	1 027	1 009	984	994	950
30 - 34	1 002	929	915	900	891	893
35 - 39	1 071	940	841	847	853	863
40 - 44	1 080	1 054	893	842	821	820
45 - 49	1 141	1 055	1 008	907	876	869
50 - 54	1 216	1 102	1 013	1 001	994	982
55 - 59	1 191	1 178	1 045	1 002	996	999
60 - 64	1 098	1 146	1 102	1 014	1 009	1 001
65 - 69	992	1 052	1 074	1 113	1 079	1 042
70 - 74	877	949	969	999	1 027	1 043
75 - 79	768	790	855	899	896	902
80 - 84	626	656	660	724	744	764
≧ 85	409	453	456	475	481	484
合計 Overall	1 048	1 021	971	952	948	943

註釋： 2010年的數字已就2011年人口普查的結果作出修訂。2011年人口普查的結果提供了一個基準，用作修訂自2006年中期人口統計以來編製的人口數字。有關詳情，請參閱第xxi頁的特別註釋。

Note: Figures for 2010 have been revised to take into account the results of the 2011 Population Census which provided a benchmark for revising the population figures compiled since the 2006 Population By-census. For details, please see the Special Notes on page xxi.

資料來源： 政府統計處人口統計組 (查詢電話： 2716 8345；查詢電郵： population@censtatd.gov.hk)
Source: Demographic Statistics Section, Census and Statistics Department
(Enquiry telephone no.: 2716 8345; Enquiry e-mail: population@censtatd.gov.hk)

表 1.3 按性別劃分的年齡中位數
Table 1.3 Median age by sex

歲
Year

性別	Sex	1981	1986	1991	1996	2001	2006	2010	2011	2012
女	F	26.2	28.9	31.6	34.1	36.6	39.3	41.0	41.4	41.7
男	M	26.3	28.7	31.7	34.3	37.1	39.9	41.6	42.0	42.4

註釋： 2010年的數字已就2011年人口普查的結果作出修訂。2011年人口普查的結果提供了一個基準，用作修訂自2006年中期人口統計以來編製的人口數字。有關詳情，請參閱第xxi頁的特別註釋。

Note: Figures for 2010 have been revised to take into account the results of the 2011 Population Census which provided a benchmark for revising the population figures compiled since the 2006 Population By-census. For details, please see the Special Notes on page xxi.

資料來源： 政府統計處人口統計組 (查詢電話： 2716 8345； 查詢電郵： population@censtatd.gov.hk)
Source: Demographic Statistics Section, Census and Statistics Department
(Enquiry telephone no.: 2716 8345; Enquiry e-mail: population@censtatd.gov.hk)

表 1.4 按性別劃分的活產嬰兒
Table 1.4 Live births by sex

活產嬰兒數目
Number of live births

性別	Sex	1981	1986	1991	1996	2001	2006	2010	2011	2012
女	F	42 141	34 703	33 084	30 627	23 059	31 031	41 218	44 165	42 781
男	M	44 610	36 917	35 197	32 664	25 160	34 595	47 366	51 286	48 777
總計	Total	86 751	71 620	68 281	63 291	48 219	65 626	88 584	95 451	91 558

資料來源： 政府統計處人口統計組 (查詢電話： 2716 8345 ；查詢電郵： population@censtatd.gov.hk)
Source: Demographic Statistics Section, Census and Statistics Department
(Enquiry telephone no.: 2716 8345; Enquiry e-mail: population@censtatd.gov.hk)

圖 1.2 按性別劃分的活產嬰兒
Chart 1.2 Live births by sex

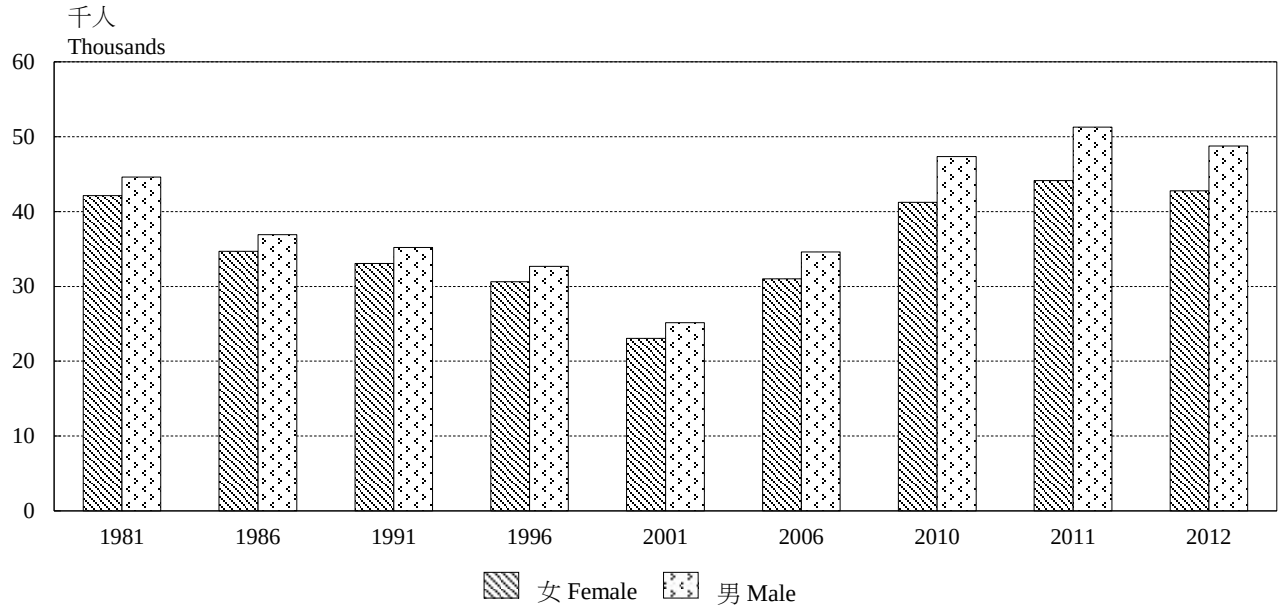

資料來源： 政府統計處人口統計組 (查詢電話：2716 8345；查詢電郵：population@censtatd.gov.hk)
Source: Demographic Statistics Section, Census and Statistics Department
(Enquiry telephone no.: 2716 8345; Enquiry e-mail: population@censtatd.gov.hk)

表 1.5 按性別劃分的出生時平均預期壽命
Table 1.5 Expectation of life at birth by sex

年
Year

性別	Sex	1981	1986	1991	1996	2001	2006	2010	2011	2012#
女	F	78.5	79.4	80.7	82.7	84.6	85.5	86.0	86.7	86.3
男	M	72.3	74.1	75.2	76.7	78.4	79.4	80.1	80.3	80.6

註釋： 2010年的數字已就2011年人口普查的結果作出修訂。2011年人口普查的結果提供了一個基準，用作修訂自2006年中期人口統計以來編製的人口數字。有關詳情，請參閱第xxi頁的特別註釋。

臨時數字

Notes: Figures for 2010 have been revised to take into account the results of the 2011 Population Census which provided a benchmark for revising the population figures compiled since the 2006 Population By-census. For details, please see the Special Notes on page xxi.

Provisional figures

資料來源： 政府統計處人口統計組 (查詢電話： 2716 8345；查詢電郵： population@censtatd.gov.hk)
Source: Demographic Statistics Section, Census and Statistics Department
(Enquiry telephone no.: 2716 8345; Enquiry e-mail: population@censtatd.gov.hk)

表 1.6 按性別劃分的嬰兒死亡率
Table 1.6 Infant mortality rates by sex

按每千名活產嬰兒計算
Per 1 000 live births

性別	Sex	1981	1986	1991	1996	2001	2006	2010	2011
女	F	9.0	7.5	6.6	3.7	2.3	1.7	1.5	1.0
男	M	10.3	8.0	6.2	4.5	2.8	1.9	1.9	1.6
合計	Overall	9.7	7.7	6.4	4.1	2.6	1.8	1.7	1.3

資料來源： 政府統計處人口統計組 (查詢電話： 2716 8345；查詢電郵： population@censtatd.gov.hk)
Source: Demographic Statistics Section, Census and Statistics Department
(Enquiry telephone no.: 2716 8345; Enquiry e-mail: population@censtatd.gov.hk)

表 1.7 按年齡組別及性別劃分的死亡人數
Table 1.7 Deaths by age group and sex

死亡人數
Number of deaths

年齡組別 Age group		性別	Sex	1981	1986	1991	1996	2001	2006	2010	2011
＜ 1		女	F	378	259	216	112	54	53	60	45
		男	M	460	293	215	148	69	64	88	82
1 - 4		女	F	59	63	42	29	20	14	20	24
		男	M	111	60	40	40	31	22	27	21
5 - 9		女	F	38	36	27	22	13	12	4	9
		男	M	53	41	27	25	27	20	7	9
10 - 14		女	F	63	48	38	35	24	21	16	12
		男	M	70	52	44	32	26	25	24	21
15 - 19		女	F	65	64	48	53	33	26	24	25
		男	M	161	84	80	99	61	42	53	42
20 - 24		女	F	119	81	74	78	53	36	52	46
		男	M	217	165	130	158	112	88	68	79
25 - 29		女	F	131	111	107	89	86	66	61	64
		男	M	254	191	229	193	213	149	119	101
30 - 34		女	F	128	129	136	139	107	117	97	82
		男	M	267	248	275	250	193	160	146	143
35 - 39		女	F	111	160	160	213	205	174	147	170
		男	M	243	295	330	351	299	238	203	230
40 - 44		女	F	177	137	219	273	317	283	276	226
		男	M	409	328	481	504	507	431	322	307
45 - 49		女	F	330	222	192	298	343	390	404	402
		男	M	682	509	480	608	742	653	648	626
50 - 54		女	F	484	453	330	247	387	538	592	610
		男	M	1 077	983	805	662	889	965	1 051	1 098
55 - 59		女	F	712	626	556	422	328	560	655	679
		男	M	1 382	1 358	1 248	1 113	945	1 210	1 401	1 373
60 - 64		女	F	916	928	861	751	563	510	711	830
		男	M	1 828	1 854	1 920	1 788	1 378	1 261	1 677	1 767
65 - 69		女	F	1 264	1 266	1 304	1 261	1 130	810	757	668
		男	M	2 092	2 172	2 208	2 583	2 302	1 928	1 766	1 826
70 - 74		女	F	1 422	1 636	1 742	1 749	1 668	1 521	1 281	1 214
		男	M	1 887	2 334	2 557	2 833	3 064	3 004	2 903	2 615
75 - 79		女	F	1 556	1 758	2 052	2 229	2 160	2 289	2 250	2 218
		男	M	1 312	1 751	2 407	2 752	3 077	3 620	3 890	3 775
80 - 84		女	F	1 541	1 482	1 887	2 522	2 399	2 930	3 292	3 195
		男	M	806	1 027	1 477	2 429	2 625	3 400	3 974	4 305
≧ 85		女	F	1 570	2 023	2 512	3 421	4 391	6 112	8 000	8 112
		男	M	424	656	949	1 603	2 512	3 673	5 100	5 270
小計	Sub-total	女	F	11 064	11 482	12 503	13 943	14 281	16 462	18 699	18 631
		男	M	13 735	14 401	15 902	18 171	19 072	20 953	23 467	23 690
不詳(1)	Unknown(1)			33	29	24	62	25	42	28	25
總計	Total			24 832	25 912	28 429	32 176	33 378	37 457	42 194	42 346

註釋： (1) 指年齡或性別不詳的死亡人數。
Note: (1) Referring to the number of deaths of unknown age or sex.

資料來源： 政府統計處人口統計組 (查詢電話： 2716 8345；查詢電郵： population@censtatd.gov.hk)
Source: Demographic Statistics Section, Census and Statistics Department
(Enquiry telephone no.: 2716 8345; Enquiry e-mail: population@censtatd.gov.hk)

表 1.8 年齡性別死亡率
Table 1.8 Age-sex specific mortality rates

相對每千名人口的死亡人數
Number of deaths per 1 000 population

年齡組別 Age group	性別	Sex	1981	1986	1991	1996	2001	2006	2010	2011
< 1	女	F	9.2	7.1	6.8	3.5	2.4	2.7	2.6	1.8
	男	M	10.7	7.5	6.2	4.3	2.9	2.8	3.6	3.0
1 - 4	女	F	0.4	0.4	0.3	0.2	0.2	0.2	0.2	0.3
	男	M	0.7	0.3	0.3	0.2	0.3	0.3	0.3	0.2
5 - 9	女	F	0.2	0.2	0.1	0.1	0.1	0.1	§	0.1
	男	M	0.2	0.2	0.1	0.1	0.1	0.1	0.1	0.1
10 - 14	女	F	0.3	0.2	0.2	0.2	0.1	0.1	0.1	0.1
	男	M	0.3	0.2	0.2	0.1	0.1	0.1	0.1	0.1
15 - 19	女	F	0.2	0.3	0.2	0.2	0.2	0.1	0.1	0.1
	男	M	0.5	0.4	0.4	0.4	0.3	0.2	0.2	0.2
20 - 24	女	F	0.4	0.3	0.3	0.3	0.2	0.1	0.2	0.2
	男	M	0.7	0.6	0.6	0.7	0.5	0.4	0.3	0.4
25 - 29	女	F	0.6	0.4	0.4	0.3	0.3	0.2	0.2	0.2
	男	M	0.9	0.6	0.8	0.8	0.9	0.7	0.5	0.4
30 - 34	女	F	0.7	0.5	0.4	0.4	0.3	0.4	0.3	0.3
	男	M	1.2	0.9	0.9	0.8	0.8	0.7	0.7	0.6
35 - 39	女	F	1.0	0.8	0.6	0.6	0.6	0.5	0.4	0.5
	男	M	1.7	1.3	1.2	1.1	1.0	1.0	0.9	1.0
40 - 44	女	F	1.6	1.2	1.1	1.0	0.9	0.8	0.8	0.7
	男	M	2.8	2.3	2.2	1.8	1.5	1.4	1.3	1.3
45 - 49	女	F	2.7	1.9	1.7	1.4	1.3	1.2	1.1	1.1
	男	M	4.6	3.6	3.4	2.6	2.7	2.0	2.1	2.1
50 - 54	女	F	3.9	3.6	2.9	2.1	1.8	2.0	1.9	1.9
	男	M	7.6	6.7	5.7	4.6	3.9	3.7	3.4	3.5
55 - 59	女	F	6.6	5.2	4.5	3.6	2.8	2.7	2.6	2.6
	男	M	12.2	10.3	8.9	8.0	7.0	5.6	5.7	5.4
60 - 64	女	F	9.8	8.6	7.3	5.9	4.8	4.4	3.8	4.1
	男	M	19.5	17.2	15.4	12.8	10.3	9.9	8.9	8.6
65 - 69	女	F	16.6	14.7	13.2	10.6	9.3	6.9	7.1	5.9
	男	M	30.8	27.4	23.6	21.9	18.0	15.4	14.8	15.0
70 - 74	女	F	25.0	23.8	23.1	18.2	15.5	13.1	11.0	10.7
	男	M	47.4	42.1	39.7	33.7	30.0	26.8	24.9	22.4
75 - 79	女	F	41.9	40.5	38.2	32.8	26.8	23.8	21.0	20.5
	男	M	68.1	65.6	60.8	52.8	48.4	44.1	40.4	39.0
80 - 84	女	F	71.4	52.3	62.5	58.3	46.1	43.3	41.4	38.2
	男	M	97.9	87.6	90.6	89.7	76.9	76.0	69.0	69.1
≧ 85	女	F	122.1	109.2	113.5	110.4	101.9	98.2	100.4	95.9
	男	M	119.9	133.7	126.6	127.2	128.8	129.5	134.8	129.6
合計 Overall	女	F	4.5	4.3	4.5	4.4	4.2	4.6	5.0	4.9
	男	M	5.1	5.1	5.5	5.7	5.8	6.4	7.1	7.2

註釋： 2010年的數字已就2011年人口普查的結果作出修訂。2011年人口普查的結果提供了一個基準，用作修訂自2006年中期人口統計以來編製的人口數字。有關詳情，請參閱第xxi頁的特別註釋。
數字是根據死亡發生日期而編製。
§ 少於0.05

Notes: Figures for 2010 have been revised to take into account the results of the 2011 Population Census which provided a benchmark for revising the population figures compiled since the 2006 Population By-census. For details, please see the Special Notes on page xxi.
Figures are compiled based on the dates of occurrence of deaths.
§ Less than 0.05

資料來源： 政府統計處人口統計組 (查詢電話：2716 8345；查詢電郵： population@censtatd.gov.hk)
Source: Demographic Statistics Section, Census and Statistics Department
(Enquiry telephone no.: 2716 8345; Enquiry e-mail: population@censtatd.gov.hk)

表 1.9 按出生地點、性別及在港居住年期劃分的人口
Table 1.9 Population by place of birth, sex and duration of residence in Hong Kong

人數
Number of persons

年份 Year	出生地點 Place of birth	性別 Sex	在港居住年期 (年) Duration of residence in Hong Kong (Years) < 1	1 – < 3	3 – < 5	5 – < 7	≧ 7	總計 Total
1996								
	香港 Hong Kong	女 F	28 784 (1.6%)	64 949 (3.5%)	68 203 (3.7%)	65 715 (3.6%)	1 602 994 (87.6%)	1 830 645 (100.0%)
		男 M	32 658 (1.7%)	70 272 (3.7%)	71 657 (3.7%)	72 226 (3.8%)	1 671 874 (87.1%)	1 918 687 (100.0%)
	中國內地／澳門／台灣 The mainland of China / Macao / Taiwan	女 F	20 200 (2.0%)	39 580 (3.8%)	43 963 (4.3%)	38 599 (3.7%)	889 041 (86.2%)	1 031 383 (100.0%)
		男 M	13 689 (1.3%)	26 168 (2.5%)	29 864 (2.8%)	26 233 (2.5%)	969 174 (91.0%)	1 065 128 (100.0%)
	其他地方 Elsewhere	女 F	42 209 (17.1%)	60 546 (24.5%)	48 259 (19.5%)	25 263 (10.2%)	71 144 (28.8%)	247 421 (100.0%)
		男 M	11 180 (9.0%)	24 788 (19.9%)	17 189 (13.8%)	9 703 (7.8%)	61 432 (49.4%)	124 292 (100.0%)
	合計 Overall	女 F	91 193 (2.9%)	165 075 (5.3%)	160 425 (5.2%)	129 577 (4.2%)	2 563 179 (82.4%)	3 109 449 (100.0%)
		男 M	57 527 (1.9%)	121 228 (3.9%)	118 710 (3.8%)	108 162 (3.5%)	2 702 480 (86.9%)	3 108 107 (100.0%)
2001								
	香港 Hong Kong	女 F	26 818 (1.4%)	48 800 (2.5%)	57 650 (3.0%)	68 569 (3.5%)	1 748 836 (89.7%)	1 950 673 (100.0%)
		男 M	28 999 (1.4%)	53 243 (2.6%)	62 481 (3.0%)	73 640 (3.6%)	1 835 858 (89.4%)	2 054 221 (100.0%)
	中國內地／澳門／台灣 The mainland of China / Macao / Taiwan	女 F	35 043 (3.0%)	57 673 (5.0%)	69 007 (6.0%)	65 945 (5.7%)	927 963 (80.3%)	1 155 631 (100.0%)
		男 M	17 836 (1.6%)	30 179 (2.7%)	31 229 (2.8%)	33 482 (3.0%)	995 214 (89.8%)	1 107 940 (100.0%)
	其他地方 Elsewhere	女 F	46 173 (14.6%)	58 209 (18.4%)	43 686 (13.8%)	37 876 (12.0%)	130 797 (41.3%)	316 741 (100.0%)
		男 M	10 024 (8.1%)	12 736 (10.3%)	13 702 (11.1%)	12 935 (10.5%)	73 786 (59.9%)	123 183 (100.0%)
	合計 Overall	女 F	108 034 (3.2%)	164 682 (4.8%)	170 343 (5.0%)	172 390 (5.0%)	2 807 596 (82.0%)	3 423 045 (100.0%)
		男 M	56 859 (1.7%)	96 158 (2.9%)	107 412 (3.3%)	120 057 (3.7%)	2 904 858 (88.4%)	3 285 344 (100.0%)

(待續)
(To be cont'd)

表 1.9 (續) 按出生地點、性別及在港居住年期劃分的人口
Table 1.9 (Cont'd) Population by place of birth, sex and duration of residence in Hong Kong

人數

Number of persons

年份 Year	出生地點 Place of birth	性別 Sex	在港居住年期 (年) Duration of residence in Hong Kong (Years) < 1	1 – < 3	3 – < 5	5 – < 7	≧ 7	總計 Total
2006								
	香港 Hong Kong	女 F	22 056 (1.1%)	37 909 (1.9%)	42 624 (2.1%)	49 480 (2.4%)	1 886 995 (92.5%)	2 039 064 (100.0%)
		男 M	25 438 (1.2%)	39 944 (1.9%)	45 057 (2.1%)	53 414 (2.5%)	1 935 927 (92.2%)	2 099 780 (100.0%)
	中國內地／澳門／台灣 The mainland of China / Macao / Taiwan	女 F	25 356 (2.0%)	43 080 (3.5%)	56 613 (4.6%)	71 122 (5.7%)	1 041 354 (84.1%)	1 237 525 (100.0%)
		男 M	14 958 (1.4%)	17 455 (1.6%)	21 754 (2.0%)	30 384 (2.9%)	976 880 (92.0%)	1 061 431 (100.0%)
	其他地方 Elsewhere	女 F	36 074 (11.5%)	53 468 (17.0%)	38 840 (12.3%)	33 266 (10.6%)	153 153 (48.7%)	314 801 (100.0%)
		男 M	7 049 (6.3%)	10 229 (9.2%)	7 137 (6.4%)	7 348 (6.6%)	79 982 (71.6%)	111 745 (100.0%)
	合計 Overall	女 F	83 486 (2.3%)	134 457 (3.7%)	138 077 (3.8%)	153 868 (4.3%)	3 081 502 (85.8%)	3 591 390 (100.0%)
		男 M	47 445 (1.4%)	67 628 (2.1%)	73 948 (2.3%)	91 146 (2.8%)	2 992 789 (91.4%)	3 272 956 (100.0%)
2011								
	香港 Hong Kong	女 F	31 830 (1.5%)	50 830 (2.4%)	47 443 (2.2%)	44 060 (2.1%)	1 941 675 (91.8%)	2 115 838 (100.0%)
		男 M	34 390 (1.6%)	55 012 (2.5%)	51 570 (2.4%)	46 755 (2.2%)	1 974 561 (91.3%)	2 162 288 (100.0%)
	中國內地／澳門／台灣 The mainland of China / Macao / Taiwan	女 F	15 702 (1.2%)	40 763 (3.2%)	45 604 (3.6%)	60 843 (4.8%)	1 096 241 (87.1%)	1 259 153 (100.0%)
		男 M	8 560 (0.8%)	18 797 (1.9%)	23 021 (2.3%)	27 035 (2.7%)	931 351 (92.3%)	1 008 764 (100.0%)
	其他地方 Elsewhere	女 F	52 812 (13.4%)	75 213 (19.1%)	53 050 (13.5%)	35 398 (9.0%)	177 097 (45.0%)	393 570 (100.0%)
		男 M	11 207 (8.5%)	13 803 (10.5%)	10 870 (8.2%)	8 185 (6.2%)	87 898 (66.6%)	131 963 (100.0%)
	合計 Overall	女 F	100 344 (2.7%)	166 806 (4.4%)	146 097 (3.9%)	140 301 (3.7%)	3 215 013 (85.3%)	3 768 561 (100.0%)
		男 M	54 157 (1.6%)	87 612 (2.7%)	85 461 (2.6%)	81 975 (2.5%)	2 993 810 (90.6%)	3 303 015 (100.0%)

資料來源： 政府統計處人口統計組 (查詢電話： 2716 8345；查詢電郵： population@censtatd.gov.hk)

Source: Demographic Statistics Section, Census and Statistics Department
(Enquiry telephone no.: 2716 8345; Enquiry e-mail: population@censtatd.gov.hk)

表 1.9A 按出生地點、性別及在港居住年期劃分的人口（不包括外籍家庭傭工）
Table 1.9A Population (excluding foreign domestic helpers) by place of birth, sex and duration of residence in Hong Kong

人數
Number of persons

年份 Year	出生地點 Place of birth	性別 Sex		在港居住年期 (年) Duration of residence in Hong Kong (Years) < 1	1 – < 3	3 – < 5	5 – < 7	≧ 7	總計 Total
1996									
	香港 Hong Kong	女	F	28 784 (1.6%)	64 949 (3.5%)	68 203 (3.7%)	65 715 (3.6%)	1 602 994 (87.6%)	1 830 645 (100.0%)
		男	M	32 658 (1.7%)	70 272 (3.7%)	71 657 (3.7%)	72 226 (3.8%)	1 671 874 (87.1%)	1 918 687 (100.0%)
	中國內地／澳門／台灣 The mainland of China / Macao / Taiwan	女	F	20 178 (2.0%)	39 537 (3.8%)	43 949 (4.3%)	38 599 (3.7%)	889 041 (86.2%)	1 031 304 (100.0%)
		男	M	13 674 (1.3%)	26 122 (2.5%)	29 756 (2.8%)	26 225 (2.5%)	969 158 (91.0%)	1 064 935 (100.0%)
	其他地方 Elsewhere	女	F	8 468 (6.4%)	22 960 (17.4%)	19 301 (14.6%)	11 818 (9.0%)	69 429 (52.6%)	131 976 (100.0%)
		男	M	10 399 (8.5%)	24 054 (19.7%)	16 572 (13.6%)	9 435 (7.7%)	61 376 (50.4%)	121 836 (100.0%)
	合計 Overall	女	F	57 430 (1.9%)	127 446 (4.3%)	131 453 (4.4%)	116 132 (3.9%)	2 561 464 (85.6%)	2 993 925 (100.0%)
		男	M	56 731 (1.8%)	120 448 (3.9%)	117 985 (3.8%)	107 886 (3.5%)	2 702 408 (87.0%)	3 105 458 (100.0%)
2001									
	香港 Hong Kong	女	F	26 810 (1.4%)	48 768 (2.5%)	57 632 (3.0%)	68 560 (3.5%)	1 748 836 (89.7%)	1 950 606 (100.0%)
		男	M	28 999 (1.4%)	53 243 (2.6%)	62 481 (3.0%)	73 640 (3.6%)	1 835 858 (89.4%)	2 054 221 (100.0%)
	中國內地／澳門／台灣 The mainland of China / Macao / Taiwan	女	F	35 043 (3.0%)	57 673 (5.0%)	69 007 (6.0%)	65 945 (5.7%)	927 963 (80.3%)	1 155 631 (100.0%)
		男	M	17 836 (1.6%)	30 179 (2.7%)	31 229 (2.8%)	33 482 (3.0%)	995 214 (89.8%)	1 107 940 (100.0%)
	其他地方 Elsewhere	女	F	9 343 (6.8%)	12 949 (9.4%)	13 110 (9.5%)	13 418 (9.7%)	88 983 (64.6%)	137 803 (100.0%)
		男	M	9 789 (8.1%)	12 238 (10.1%)	13 233 (10.9%)	12 470 (10.3%)	73 143 (60.5%)	120 873 (100.0%)
	合計 Overall	女	F	71 196 (2.2%)	119 390 (3.7%)	139 749 (4.3%)	147 923 (4.6%)	2 765 782 (85.3%)	3 244 040 (100.0%)
		男	M	56 624 (1.7%)	95 660 (2.9%)	106 943 (3.3%)	119 592 (3.6%)	2 904 215 (88.5%)	3 283 034 (100.0%)

(待續)
(To be cont'd)

表 1.9A (續) 按出生地點、性別及在港居住年期劃分的人口（不包括外籍家庭傭工）
Table 1.9A (Cont'd) Population (excluding foreign domestic helpers) by place of birth, sex and duration of residence in Hong Kong

人數
Number of persons

年份 Year	出生地點 Place of birth	性別 Sex		在港居住年期 (年) Duration of residence in Hong Kong (Years) < 1	1 – < 3	3 – < 5	5 – < 7	≧ 7	總計 Total
2006									
	香港 Hong Kong	女	F	22 056 (1.1%)	37 909 (1.9%)	42 624 (2.1%)	49 480 (2.4%)	1 886 995 (92.5%)	2 039 064 (100.0%)
		男	M	25 438 (1.2%)	39 944 (1.9%)	45 057 (2.1%)	53 414 (2.5%)	1 935 927 (92.2%)	2 099 780 (100.0%)
	中國內地／澳門／台灣 The mainland of China / Macao / Taiwan	女	F	25 356 (2.0%)	43 080 (3.5%)	56 613 (4.6%)	71 122 (5.7%)	1 041 354 (84.1%)	1 237 525 (100.0%)
		男	M	14 958 (1.4%)	17 455 (1.6%)	21 754 (2.0%)	30 384 (2.9%)	976 880 (92.0%)	1 061 431 (100.0%)
	其他地方 Elsewhere	女	F	6 474 (5.0%)	8 512 (6.6%)	6 680 (5.2%)	7 780 (6.0%)	99 775 (77.2%)	129 221 (100.0%)
		男	M	6 924 (6.3%)	9 939 (9.0%)	6 911 (6.3%)	7 143 (6.5%)	79 259 (71.9%)	110 176 (100.0%)
	合計 Overall	女	F	53 886 (1.6%)	89 501 (2.6%)	105 917 (3.1%)	128 382 (3.8%)	3 028 124 (88.9%)	3 405 810 (100.0%)
		男	M	47 320 (1.4%)	67 338 (2.1%)	73 722 (2.3%)	90 941 (2.8%)	2 992 066 (91.5%)	3 271 387 (100.0%)
2011									
	香港 Hong Kong	女	F	31 724 (1.5%)	50 732 (2.4%)	47 395 (2.2%)	44 039 (2.1%)	1 941 675 (91.8%)	2 115 565 (100.0%)
		男	M	34 390 (1.6%)	55 012 (2.5%)	51 570 (2.4%)	46 755 (2.2%)	1 974 561 (91.3%)	2 162 288 (100.0%)
	中國內地／澳門／台灣 The mainland of China / Macao / Taiwan	女	F	15 702 (1.2%)	40 755 (3.2%)	45 604 (3.6%)	60 843 (4.8%)	1 096 241 (87.1%)	1 259 145 (100.0%)
		男	M	8 560 (0.8%)	18 797 (1.9%)	23 021 (2.3%)	27 035 (2.7%)	931 351 (92.3%)	1 008 764 (100.0%)
	其他地方 Elsewhere	女	F	8 749 (6.2%)	10 978 (7.7%)	9 676 (6.8%)	6 649 (4.7%)	105 992 (74.6%)	142 044 (100.0%)
		男	M	10 869 (8.4%)	13 135 (10.1%)	10 553 (8.1%)	7 890 (6.1%)	87 039 (67.2%)	129 486 (100.0%)
	合計 Overall	女	F	56 175 (1.6%)	102 465 (2.9%)	102 675 (2.9%)	111 531 (3.2%)	3 143 908 (89.4%)	3 516 754 (100.0%)
		男	M	53 819 (1.6%)	86 944 (2.6%)	85 144 (2.6%)	81 680 (2.5%)	2 992 951 (90.7%)	3 300 538 (100.0%)

資料來源： 政府統計處人口統計組 (查詢電話： 2716 8345；查詢電郵： population@censtatd.gov.hk)
Source: Demographic Statistics Section, Census and Statistics Department
(Enquiry telephone no.: 2716 8345; Enquiry e-mail: population@censtatd.gov.hk)

圖 1.3 按性別及出生地點劃分的人口比例
Chart 1.3 Proportion of population by sex and place of birth

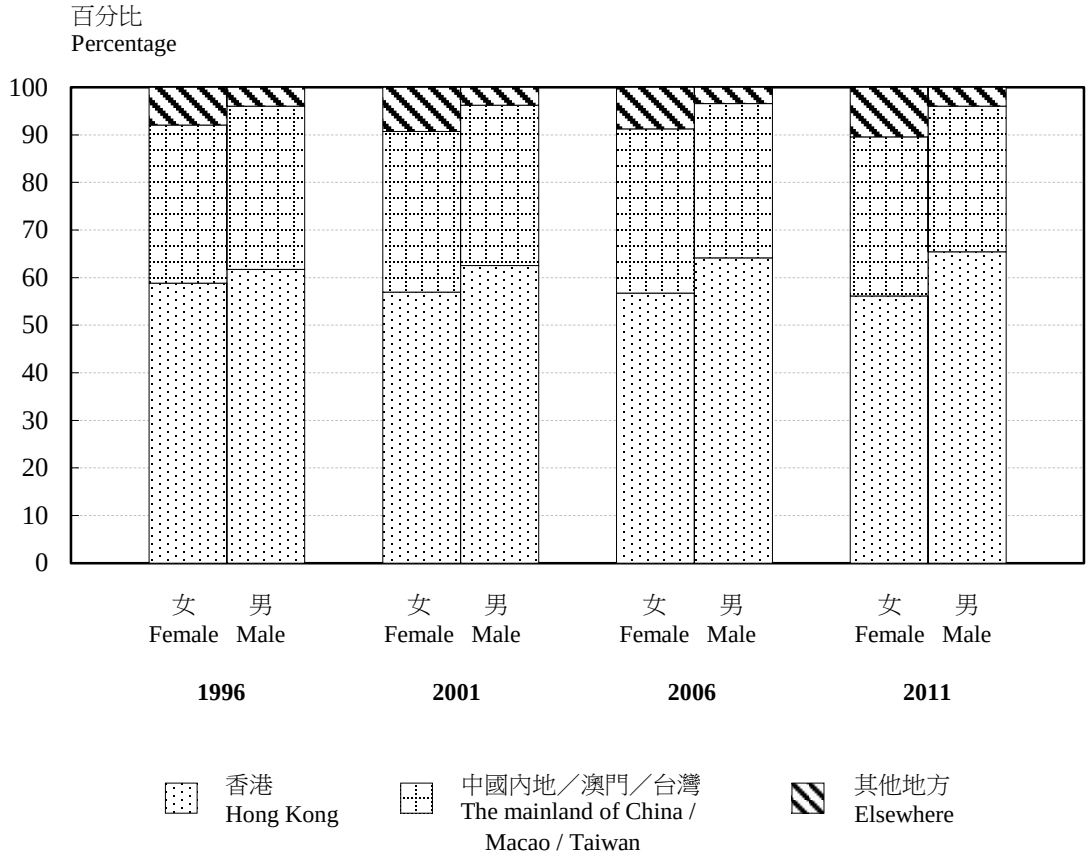

資料來源： 政府統計處人口統計組 (查詢電話： 2716 8345；查詢電郵： population@censtatd.gov.hk)

Source: Demographic Statistics Section, Census and Statistics Department
(Enquiry telephone no.: 2716 8345; Enquiry e-mail: population@censtatd.gov.hk)

表 1.10 按國籍[1]及性別劃分的人口
Table 1.10 Population by nationality[1] and sex

人數
Number of persons

國籍 Nationality	性別	Sex	1996	2001	2006	2011
中國 Chinese						
永久居留地是香港 Place of domicile - Hong Kong	女	F	2 750 128 (88.4%)	3 096 709 (90.5%)	3 234 135 (90.1%)	3 337 183 (88.6%)
	男	M	2 873 339 (92.4%)	3 165 155 (96.3%)	3 140 076 (95.9%)	3 152 309 (95.4%)
永久居留地不是香港 Place of domicile - other than Hong Kong	女	F	33 201 (1.1%)	50 683 (1.5%)	57 824 (1.6%)	61 947 (1.6%)
	男	M	31 516 (1.0%)	26 215 (0.8%)	28 238 (0.9%)	35 137 (1.1%)
印尼 Indonesian	女	F	20 276 (0.7%)	53 051 (1.5%)	101 326 (2.8%)	136 001 (3.6%)
	男	M	1 781 (0.1%)	1 578 (§)	9 250 (0.3%)	1 402 (§)
菲律賓 Filipino	女	F	111 670 (3.6%)	136 318 (4.0%)	108 188 (3.0%)	126 707 (3.4%)
	男	M	9 060 (0.3%)	7 344 (0.2%)	7 161 (0.2%)	8 374 (0.3%)
英國 British	女	F	84 263 (2.7%)	9 962 (0.3%)	10 002 (0.3%)	13 449 (0.4%)
	男	M	91 132 (2.9%)	15 456 (0.5%)	14 988 (0.5%)	20 284 (0.6%)
印度[2] Indian[2]	女	F	-	8 304 (0.2%)	8 772 (0.2%)	14 273 (0.4%)
	男	M	-	8 177 (0.2%)	9 010 (0.3%)	12 377 (0.4%)
巴基斯坦[2] Pakistani[2]	女	F	-	3 310 (0.1%)	4 376 (0.1%)	7 544 (0.2%)
	男	M	-	6 612 (0.2%)	5 880 (0.2%)	9 709 (0.3%)
美國 American	女	F	14 213 (0.5%)	6 456 (0.2%)	5 903 (0.2%)	7 336 (0.2%)
	男	M	14 733 (0.5%)	7 923 (0.2%)	7 705 (0.2%)	9 406 (0.3%)
澳洲 Australian	女	F	9 974 (0.3%)	4 234 (0.1%)	4 617 (0.1%)	7 665 (0.2%)
	男	M	10 235 (0.3%)	5 271 (0.2%)	5 573 (0.2%)	8 284 (0.3%)

(待續)
(To be cont'd)

表 1.10 (續) 按國籍[1]及性別劃分的人口
Table 1.10 (Cont'd) Population by nationality[1] and sex

人數
Number of persons

國籍 Nationality	性別	Sex	1996	2001	2006	2011
尼泊爾[3] Nepalese[3]	女	F	-	5 297 (0.2%)	7 922 (0.2%)	7 592 (0.2%)
	男	M	-	7 082 (0.2%)	7 923 (0.2%)	8 351 (0.3%)
泰國 Thai	女	F	13 939 (0.4%)	13 496 (0.4%)	14 210 (0.4%)	12 743 (0.3%)
	男	M	2 054 (0.1%)	1 295 (§)	1 941 (0.1%)	1 468 (§)
日本 Japanese	女	F	8 953 (0.3%)	7 037 (0.2%)	6 896 (0.2%)	6 672 (0.2%)
	男	M	10 057 (0.3%)	7 678 (0.2%)	6 991 (0.2%)	7 186 (0.2%)
其他 Others	女	F	62 832 (2.0%)	28 188 (0.8%)	27 219 (0.8%)	29 449 (0.8%)
	男	M	64 200 (2.1%)	25 558 (0.8%)	28 220 (0.9%)	28 728 (0.9%)
總計 Total	女	F	3 109 449 (100.0%)	3 423 045 (100.0%)	3 591 390 (100.0%)	3 768 561 (100.0%)
	男	M	3 108 107 (100.0%)	3 285 344 (100.0%)	3 272 956 (100.0%)	3 303 015 (100.0%)

註釋：
(1) 根據中華人民共和國國籍法，凡在中國內地或香港出生，並具有中國血統的香港居民及前居民，都視為中國籍。故2001年及以後的人口普查／中期人口統計的國籍分類，與1996年中期人口統計的不同。有部分人士在1996年中期人口統計時分類為非中國籍，而在2001年及以後的人口普查／中期人口統計時則分類為「中國」。在本表內，有關人口國籍的數據，在可行情況下，已根據2001年及以後的人口普查／中期人口統計時國籍的定義重新組合，以便在較一致的基礎作出比較。
(2) 在1996年中期人口統計時，這些受訪者包括在「印度、巴基斯坦、孟加拉及斯里蘭卡」內，故此沒有他們的獨立統計數字。
(3) 在1996年中期人口統計時，這些受訪者包括在「其他亞洲及大洋洲國家」內，故此沒有他們的獨立統計數字。
§ 少於0.05%

Notes:
(1) Under the Nationality Law of the People's Republic of China, Hong Kong residents and former residents who are of Chinese descent and born in the mainland of China or Hong Kong are of Chinese nationality. The classification of nationality in the Population Census/By-census conducted in 2001 and thereafter is hence different from that of the 1996 Population By-census. A certain proportion of persons classified as non-Chinese in the 1996 Population By-census had been classified as "Chinese" in the Population Census/By-census conducted in 2001 and thereafter. In this table, data related to nationality have been compiled using the classification adopted in the Population Census/By-census conducted in 2001 and thereafter, where possible, to facilitate comparison on a more compatible basis.
(2) These respondents were grouped under "Indian, Pakistani, Bangladeshi and Sri-Lankan" in the 1996 Population By-census. Hence, no separate figures were available.
(3) These respondents were grouped under "Other Asian and Oceanian countries" in the 1996 Population By-census. Hence, no separate figures were available.
§ Less than 0.05%

資料來源： 政府統計處人口統計組 (查詢電話：2716 8345；查詢電郵： population@censtatd.gov.hk)

Source: Demographic Statistics Section, Census and Statistics Department
(Enquiry telephone no.: 2716 8345; Enquiry e-mail: population@censtatd.gov.hk)

表 1.11 按種族[1]及性別劃分的人口
Table 1.11 Population by ethnicity[1] and sex

人數
Number of persons

種族	Ethnicity	性別	Sex	2001	2006	2011
華人	Chinese	女	F	3 162 532	3 326 699	3 420 265
				(92.4%)	(92.6%)	(90.8%)
		男	M	3 201 907	3 195 449	3 200 128
				(97.5%)	(97.6%)	(96.9%)
印尼人	Indonesian	女	F	49 406	86 573	132 442
				(1.4%)	(2.4%)	(3.5%)
		男	M	1 088	1 267	935
				(§)	(§)	(§)
菲律賓人	Filipino	女	F	135 497	106 633	125 128
				(4.0%)	(3.0%)	(3.3%)
		男	M	7 059	5 820	7 890
				(0.2%)	(0.2%)	(0.2%)
白人	White	女	F	18 942	12 803	21 689
				(0.6%)	(0.4%)	(0.6%)
		男	M	27 642	23 581	33 547
				(0.8%)	(0.7%)	(1.0%)
印度人	Indian	女	F	9 240	10 010	14 465
				(0.3%)	(0.3%)	(0.4%)
		男	M	9 303	10 434	14 151
				(0.3%)	(0.3%)	(0.4%)
巴基斯坦人	Pakistani	女	F	3 752	4 730	7 977
				(0.1%)	(0.1%)	(0.2%)
		男	M	7 265	6 381	10 065
				(0.2%)	(0.2%)	(0.3%)
尼泊爾人	Nepalese	女	F	5 369	8 004	7 762
				(0.2%)	(0.2%)	(0.2%)
		男	M	7 195	7 946	8 756
				(0.2%)	(0.2%)	(0.3%)
日本人	Japanese	女	F	6 668	6 509	5 904
				(0.2%)	(0.2%)	(0.2%)
		男	M	7 512	6 680	6 676
				(0.2%)	(0.2%)	(0.2%)
泰國人	Thai	女	F	13 193	10 785	10 037
				(0.4%)	(0.3%)	(0.3%)
		男	M	1 149	1 115	1 176
				(§)	(§)	(§)
其他亞洲人	Other Asian	女	F	7 897	7 618	7 290
				(0.2%)	(0.2%)	(0.2%)
		男	M	4 938	5 045	4 957
				(0.2%)	(0.2%)	(0.2%)
其他[2]	Others[2]	女	F	10 549	11 026	15 602
				(0.3%)	(0.3%)	(0.4%)
		男	M	10 286	9 238	14 734
				(0.3%)	(0.3%)	(0.4%)

(待續)
(To be cont'd)

表 1.11 (續) 按種族[1]及性別劃分的人口
Table 1.11 (Cont'd) Population by ethnicity[1] and sex

人數
Number of persons

種族	Ethnicity	性別	Sex	2001	2006	2011
總計	Total	女	F	3 423 045 (100.0%)	3 591 390 (100.0%)	3 768 561 (100.0%)
		男	M	3 285 344 (100.0%)	3 272 956 (100.0%)	3 303 015 (100.0%)

註釋：
(1) 某人的種族由其本人來決定，通常以社會和文化為基礎。
(2) 數字包括報稱有多過一個種族的人士。
§ 少於0.05%

Notes:
(1) The ethnicity of a person is determined by self-identification; normally on a social and cultural basis.
(2) Figures include persons who reported more than one ethnicity.
§ Less than 0.05%

資料來源： 政府統計處人口統計組 (查詢電話： 2716 8345；查詢電郵： population@censtatd.gov.hk)
Source: Demographic Statistics Section, Census and Statistics Department
(Enquiry telephone no.: 2716 8345; Enquiry e-mail: population@censtatd.gov.hk)

表 1.12 按性別劃分的5歲及以上人口[1]能說選定語言／方言的比例
Table 1.12 Proportion of population aged 5 and over[1] able to speak selected languages/ dialects by sex

百分比
Percentage

語言／方言 Language / Dialect	性別	Sex	1996	2001	2006	2011
作爲慣用語言 As the usual language						
廣州話	女	F	87.1	87.3	89.3	87.7
Cantonese	男	M	90.3	91.3	92.5	91.6
普通話	女	F	1.1	0.8	0.9	1.5
Putonghua	男	M	1.2	0.9	0.9	1.3
其他中國方言[2]	女	F	5.9	5.6	4.5	4.2
Other Chinese dialects[2]	男	M	5.7	5.3	4.2	3.8
英語	女	F	4.6	4.9	4.1	4.8
English	男	M	1.6	1.4	1.4	2.0
其他[3]	女	F	1.3	1.3	1.2	1.8
Others[3]	男	M	1.2	1.1	1.0	1.3
作爲其他語言／方言 As another language / dialect						
廣州話	女	F	6.6	7.3	6.1	6.8
Cantonese	男	M	6.5	6.3	5.3	5.7
普通話	女	F	23.3	32.7	38.7	45.5
Putonghua	男	M	25.1	33.9	39.9	47.6
其他中國方言[2]	女	F	12.6	12.9	12.2	13.1
Other Chinese dialects[2]	男	M	13.7	13.5	11.9	12.6
英語	女	F	33.9	38.8	40.6	41.0
English	男	M	36.0	40.8	43.3	44.4
其他[3]	女	F	6.5	7.9	7.5	9.3
Others[3]	男	M	3.1	3.1	2.7	3.7
總計 Total						
廣州話	女	F	93.7	94.6	95.4	94.5
Cantonese	男	M	96.8	97.6	97.7	97.3
普通話	女	F	24.4	33.5	39.6	47.0
Putonghua	男	M	26.2	34.8	40.8	48.9
其他中國方言[2]	女	F	18.4	18.5	16.7	17.2
Other Chinese dialects[2]	男	M	19.4	18.8	16.0	16.4
英語	女	F	38.5	43.7	44.7	45.8
English	男	M	37.6	42.2	44.7	46.4
其他[3]	女	F	7.9	9.2	8.7	11.1
Others[3]	男	M	4.3	4.2	3.7	5.0

註釋： (1) 數字不包括失去語言能力的人士。
(2) 指能說一種或多於一種其他中國方言的人口比例。
(3) 指能說一種或多於一種其他語言的人口比例。

Notes: (1) Figures exclude mute persons.
(2) Figures refer to the proportions of population who could speak one or more than one of the other Chinese dialects
(3) Figures refer to the proportions of population who could speak one or more than one of the other languages.

資料來源： 政府統計處人口統計組 (查詢電話： 2716 8345；查詢電郵： population@censtatd.gov.hk)
Source: Demographic Statistics Section, Census and Statistics Department
(Enquiry telephone no.: 2716 8345; Enquiry e-mail: population@censtatd.gov.hk)

表 1.13 按年齡組別及性別劃分的持單程通行證來港人數
Table 1.13 One-way permit holders entering Hong Kong by age group and sex

人數
Number of persons

年齡組別 Age group	性別	Sex	1986	1991	1996	2001	2006	2010	2011	2012
0 - 4	女	F	1 150	1 102	3 199	4 276	1 703	1 654	1 385	1 378
	男	M	1 473	1 156	3 600	4 859	1 817	1 690	1 445	1 371
5 - 9	女	F	1 173	1 160	5 858	2 268	2 645	962	825	820
	男	M	1 612	1 497	6 380	2 271	2 890	1 076	941	881
10 - 14	女	F	1 157	1 187	3 022	1 977	3 447	1 502	1 381	1 158
	男	M	1 672	1 499	3 157	1 925	3 889	1 669	1 486	1 317
15 - 19	女	F	861	841	2 192	727	3 122	1 844	1 683	1 522
	男	M	1 232	1 298	1 977	779	3 238	1 915	1 872	1 719
20 - 24	女	F	1 534	1 344	2 359	506	681	1 318	1 345	962
	男	M	1 070	1 083	911	412	532	744	814	600
25 - 29	女	F	2 232	2 916	5 291	6 896	6 265	6 650	5 950	5 140
	男	M	859	953	1 069	1 502	359	746	738	817
30 - 34	女	F	2 585	1 924	4 135	8 553	7 070	6 277	5 795	6 133
	男	M	699	687	914	2 444	1 160	919	1 004	1 880
35 - 39	女	F	1 825	1 931	3 465	5 199	4 482	4 451	4 578	5 803
	男	M	701	639	598	2 265	1 961	1 093	1 471	2 979
40 - 44	女	F	1 016	1 447	5 306	1 831	2 632	2 805	3 578	5 643
	男	M	492	463	560	954	2 215	862	1 587	3 352
45 - 49	女	F	782	823	3 540	730	913	1 595	1 972	2 902
	男	M	352	291	344	288	989	601	967	1 952
50 - 54	女	F	559	636	1 148	472	528	682	759	1 554
	男	M	219	177	159	223	382	294	377	933
55 - 59	女	F	406	529	623	352	297	344	374	1 172
	男	M	150	163	132	140	136	138	191	809
60 - 64	女	F	323	320	441	572	235	270	299	726
	男	M	113	132	193	206	146	158	213	537
65 - 69	女	F	226	214	223	396	115	79	85	168
	男	M	70	62	124	145	89	83	71	130
70 - 74	女	F	144	110	112	206	78	69	57	72
	男	M	38	55	56	65	39	33	32	74
75 - 79	女	F	72	50	48	118	46	36	33	54
	男	M	23	15	11	16	22	21	25	24
80 - 84	女	F	19	29	17	36	16	19	19	25
	男	M	12	14	7	14	6	10	8	11
≧ 85	女	F	8	7	5	28	24	11	17	20
	男	M	2	7	3	4	1	4	2	8
不詳 Unknown	女	F	71	15	0	0	0	0	0	0
	男	M	53	6	0	0	0	0	0	0
總計 Total	女	F	16 143	16 585	40 984	35 143	34 299	30 568	30 135	35 252
	男	M	10 842	10 197	20 195	18 512	19 871	12 056	13 244	19 394
	總計	Total	26 985	26 782	61 179	53 655	54 170	42 624	43 379	54 646

資料來源： 政府總部保安局統計組 (查詢電話： 2867 1079；查詢電郵： sb_stat@sb.gov.hk)
Source: Statistics Unit, Security Bureau, Government Secretariat
(Enquiry telephone no.: 2867 1079; Enquiry e-mail: sb_stat@sb.gov.hk)

表 1.14 按性別及在港居住年期劃分的中國內地來港定居未足7年人士[(1)]數目
Table 1.14 Persons from the mainland of China having resided in Hong Kong for less than 7 years[(1)] by sex and duration of residence in Hong Kong

人數
Number of persons

性別	Sex	在港居住年期（年） Duration of residence in Hong Kong (Years)	1996	2001	2006	2011
女	F	< 1	15 013 (14.3%)	25 533 (14.3%)	17 859 (11.9%)	9 608 (8.2%)
		1 – < 3	28 517 (27.1%)	45 674 (25.6%)	31 029 (20.6%)	28 256 (24.1%)
		3 – < 5	32 644 (31.0%)	54 992 (30.8%)	43 610 (29.0%)	32 397 (27.6%)
		5 – < 7	29 067 (27.6%)	52 216 (29.3%)	57 939 (38.5%)	47 122 (40.1%)
		總計 Total	105 241 (100.0%)	178 415 (100.0%)	150 437 (100.0%)	117 383 (100.0%)
男	M	< 1	8 100 (12.6%)	12 636 (14.3%)	10 708 (16.1%)	4 678 (8.7%)
		1 – < 3	17 250 (26.9%)	23 193 (26.3%)	12 193 (18.3%)	12 851 (23.8%)
		3 – < 5	20 416 (31.9%)	25 584 (29.0%)	17 528 (26.3%)	15 891 (29.5%)
		5 – < 7	18 312 (28.6%)	26 749 (30.3%)	26 237 (39.4%)	20 519 (38.0%)
		總計 Total	64 078 (100.0%)	88 162 (100.0%)	66 666 (100.0%)	53 939 (100.0%)

註釋： (1) 內地來港定居未足7年人士是指於人口普查／中期人口統計時，報稱：（一）其出生地點為中國內地；（二）國籍是「中國（永久居留地是香港）」；並（三）居港少於7年的人士。

Note: (1) Persons from the mainland of China having resided in Hong Kong for less than 7 years refer to persons who reported in the Population Census/By-census that they: (i) were born in the mainland of China; (ii) were of Chinese nationality with place of domicile in Hong Kong; and (iii) had stayed in Hong Kong for less than 7 years.

資料來源： 政府統計處人口統計組 (查詢電話： 2716 8345；查詢電郵： population@censtatd.gov.hk)
Source: Demographic Statistics Section, Census and Statistics Department
(Enquiry telephone no.: 2716 8345; Enquiry e-mail: population@censtatd.gov.hk)

表 1.15 按性別及在港居住年期劃分的在中國以外出生而在港居住未足7年人士[(1)]數目
Table 1.15 Persons who were born outside China having resided in Hong Kong for less than 7 years[(1)] by sex and duration of residence in Hong Kong

人數
Number of persons

性別	Sex	在港居住年期（年） Duration of residence in Hong Kong (Years)	1996	2001	2006	2011
女	F	< 1	42 209 (23.9%)	46 173 (24.8%)	36 074 (22.3%)	52 812 (24.4%)
		1 – < 3	60 546 (34.3%)	58 209 (31.3%)	53 468 (33.1%)	75 213 (34.7%)
		3 – < 5	48 259 (27.4%)	43 686 (23.5%)	38 840 (24.0%)	53 050 (24.5%)
		5 – < 7	25 263 (14.3%)	37 876 (20.4%)	33 266 (20.6%)	35 398 (16.4%)
		總計 Total	176 277 (100.0%)	185 944 (100.0%)	161 648 (100.0%)	216 473 (100.0%)
男	M	< 1	11 180 (17.8%)	10 024 (20.3%)	7 049 (22.2%)	11 207 (25.4%)
		1 – < 3	24 788 (39.4%)	12 736 (25.8%)	10 229 (32.2%)	13 803 (31.3%)
		3 – < 5	17 189 (27.3%)	13 702 (27.7%)	7 137 (22.5%)	10 870 (24.7%)
		5 – < 7	9 703 (15.4%)	12 935 (26.2%)	7 348 (23.1%)	8 185 (18.6%)
		總計 Total	62 860 (100.0%)	49 397 (100.0%)	31 763 (100.0%)	44 065 (100.0%)

註釋： (1) 在中國以外出生而在港居住未足7年人士是指於人口普查／中期人口統計時，報稱：（一）其出生地點不在中國內地、台灣、香港及澳門；並（二）居港少於7年的人士。

Note: (1) Persons who were born outside China having resided in Hong Kong for less than 7 years refer to persons who reported in the Population Census/By-census that they: (i) were not born in the mainland of China, Taiwan, Hong Kong and Macao; and (ii) had stayed in Hong Kong for less than 7 years.

資料來源： 政府統計處人口統計組 (查詢電話： 2716 8345；查詢電郵： population@censtatd.gov.hk)
Source: Demographic Statistics Section, Census and Statistics Department
(Enquiry telephone no.: 2716 8345; Enquiry e-mail: population@censtatd.gov.hk)

第 2 章　婚 姻、生 育 及 家 庭 狀 況
Chapter 2　Marriage, Fertility and Family Conditions

2.1　在過去二十多年間，香港人在婚姻及家庭狀況方面均有明顯的變化，令女性在家庭生活中的角色產生很大的改變。例如，在1986年至2012年期間，從未結婚的女性數目上升64.2%，而男性則上升17.1%。女性的初婚年齡中位數在1981年時為23.9歲，而在2012年時則為29.0歲。至於男性的初婚年齡中位數，在1981年時為27.0歲，而在2012年時則為31.1歲。在2012年，女性首次生育年齡中位數為30.5歲，相對1981年的25.1歲。

2.1　Over the past two decades or so, there have been substantial changes in the marital status and family conditions of people in Hong Kong, underlying considerable changes in the roles of female in the sphere of family life. For instance, between 1986 and 2012, the number of never married persons had increased by 64.2% for women and 17.1% for men. Median age at first marriage for women was 23.9 in 1981 and 29.0 in 2012, while that for men was 27.0 in 1981 and 31.1 in 2012. Median age of women at first childbirth was 30.5 in 2012, compared with 25.1 in 1981.

婚姻狀況

2.2　在1986年至2012年期間，已婚女性及男性數目均有所增加。在1986年，15歲及以上已婚女性的數目為1 120 100人（佔55.6%），而男性則為1 209 600人（佔56.8%）。在2012年，相應數字分別為1 875 400人（佔55.4%）及1 738 000人（佔60.6%）。自2001年起，已婚女性數目高於已婚男性的數目。　(表 2.1 及圖 2.1)

2.3　在1986年至2012年期間，從未結婚的女性數目上升64.2%，而男性則上升17.1%。(表 2.1)

Marital status

2.2　The number of persons who were married increased for both women and men during 1986 to 2012. While 1 120 100 women (55.6%) and 1 209 600 men (56.8%) aged 15 and over were married in 1986, the corresponding numbers and proportions in 2012 were 1 875 400 (55.4%) and 1 738 000 (60.6%) respectively. The number of women who were married had been larger than that of men since 2001. (Table 2.1 and Chart 2.1)

2.3　During 1986 to 2012, the number of never married persons increased by 64.2% and 17.1% for women and men respectively. (Table 2.1)

2.4 喪偶及離婚／分居人數由1986年的346 700人增至2012年的626 800人，她／他們在總人口中的比例近年亦有所增加。喪偶及離婚／分居的女性數目普遍較男性為高，其中部分原因可能是因女性壽命較長及男性離婚／分居人士的再婚率較高所致。

(表 2.1 及圖 2.1)

2.4 The number of widowed and divorced/separated persons increased from 346 700 in 1986 to 626 800 in 2012 and their proportion in the population also increased in recent years. The number of widowed and divorced/separated women was in general higher than that of their male counterparts. This can partly be explained by the longer life span of women and the relatively higher remarriage rate of the divorced/separated men. (Table 2.1 and Chart 2.1)

粗結婚率

2.5 在1981年至2001年期間，女性及男性的粗結婚率持續下降。此後，有關比率則大致上升。在2012年，女性及男性的粗結婚率分別為每千名人口有15.8宗及18.1宗。

(表 2.2)

Crude marriage rates

2.5 The crude marriage rates for both women and men exhibited a continuous decline during 1981 to 2001. Since then, the rates generally increased. The crude marriage rates for women and men were 15.8 and 18.1 respectively per 1 000 population in 2012. (Table 2.2)

婚姻類別

2.6 其中一方或雙方屬再婚的結婚數目由1986年的3 333宗上升至2012年的19 542宗。在2012年的登記結婚數目中，32.3%為其中一方或雙方屬再婚，而1986年的相應數字只是7.7%。 (表 2.3)

2.7 香港男性可以循兩個途徑與中國內地的女性結婚：（i）香港男性可在香港申請「無結婚紀錄證明書」，然後到內地結婚；以及（ii）內地女性以遊客身分來港與香港的男士註冊結婚。 (表 2.4)

Type of marriage

2.6 The number of remarriages of either or both parties rose from 3 333 in 1986 to 19 542 in 2012. They constituted 32.3% of all marriages in 2012, as compared with only 7.7% in 1986. (Table 2.3)

2.7 Hong Kong males may marry females from the mainland of China in two ways: (i) males from Hong Kong may apply for a Certificate of Absence of Marriage Record and get married in the Mainland; and (ii) females from the Mainland may also come to Hong Kong as a visitor and register their marriages with males in Hong Kong. (Table 2.4)

2.8 香港男性與內地女性結婚的數目由1986年的15 776宗大致上升至2006年的28 145宗，然後下降至2012年的20 161宗。雖然香港女性與內地男性結婚也有上升的趨勢，但數字仍然相對較少，在2012年有6 785宗。 (表 2.4)

2.8 The number of Hong Kong males marrying females from the Mainland increased generally from 15 776 in 1986 to 28 145 in 2006 and then decreased to 20 161 in 2012. Though there is also a rising trend of Hong Kong females marrying males from the Mainland, the magnitude is still relatively small, at 6 785 in 2012. (Table 2.4)

離婚

Divorces

2.9 離婚數字由1981年的2 062宗大幅上升至2006年的17 424宗，其後更升至2012的21 125宗。 (表 2.5)

2.9 The number of divorces increased substantially from 2 062 in 1981 to 17 424 in 2006 and then further increased to 21 125 in 2012. (Table 2.5)

初婚年齡中位數

Median age at first marriage

2.10 隨着越來越多女性及男性接受教育的時間增長及較遲才踏進社會工作，女性及男性的初婚年齡中位數在1981年至2012年期間均穩步上升。在1981年，女性的初婚年齡中位數為23.9歲，而2012年時則為29.0歲。至於男性的初婚年齡中位數，在1981年時是27.0歲，而2012年時則為31.1歲。初婚年齡中位數的上升顯示女性及男性均有遲婚的趨勢。 (表 2.7)

2.10 As increasingly more women and men stayed longer in education and started to work later, the median age at first marriage had risen steadily for both women and men in the period 1981 to 2012. The median age at first marriage for women was 23.9 in 1981 and 29.0 in 2012 while that for men was 27.0 in 1981 and 31.1 in 2012. The increase in the median age at first marriage for both women and men indicated a trend of late marriage. (Table 2.7)

女性首次生育年齡中位數

Median age of women at first childbirth

2.11 在1981年至2001年期間女性首次生育年齡中位數穩步上升，而近年則穩定在約29至30歲的水平。在2012年，女性首次生育年齡中位數是30.5歲，而1981年時是25.1歲及2001年是29.4歲。 (表 2.8)

2.11 The median age of women at first childbirth had risen steadily during 1981 to 2001 and leveled off at around the age of 29-30 in recent years. In 2012, the median age of women at first childbirth was 30.5, as compared with 25.1 in 1981 and 29.4 in 2001.
(Table 2.8)

年齡別生育率

2.12 在1981年至2001年期間，婦女的年齡別生育率大幅下降，尤其是35歲以下較年輕的女性。近年，25歲以下女性的年齡別生育率普遍持續下降；而30歲及以上女性的年齡別生育率則見回升。 (表 2.9 及圖 2.2)

Age specific fertility rates

2.12 The age specific fertility rates substantially declined for all age groups during 1981 to 2001, in particular for younger women aged below 35. In recent years, the age specific fertility rates for women aged below 25 dropped generally while those for women aged 30 and above showed a rebound.
(Table 2.9 and Chart 2.2)

獨居人士

2.13 在2011年，獨居女性及獨居男性的人數分別是209 027人及195 061人，與1996年比較，分別上升101.1%及12.8%。獨居人士的性別比率在2011年為933名男性對每千名女性，而1996年時則為1 664名男性對每千名女性。 (表 2.10)

Persons living alone

2.13 In 2011, the number of persons living alone was 209 027 for women and 195 061 for men, a rise of 101.1% and 12.8% respectively as compared with 1996. The sex ratio of persons living alone was 933 males per 1 000 females in 2011, as compared with 1 664 males per 1 000 females in 1996. (Table 2.10)

單親人士

2.14 於1996年至2011年期間，單親媽媽的數目遠多於單親爸爸，而這差別更在擴大。單親爸爸的數目由1996年的11 907人增加至2011年的17 665人，升幅溫和。而單親媽媽的數目則由1996年的30 409人增至2011年的64 040人，上升110.6%。 (表 2.11)

2.15 相應地，單親人士的性別比率（即每千名單親媽媽相對的單親爸爸數目）由1996年的392下降至2011年的276。由於子女普遍地跟隨已與丈夫分開的母親同住，尤以年紀小的兒童，故此大部分單親人士都是女性，這個現象不足為奇。 (表 2.11)

2.16 一般而言，單親爸爸較單親媽媽年長。在2011年，單親爸爸的年齡中位數是47.4歲，單親媽媽則是42.5歲。 (表 2.11)

Single parents

2.14 Single mothers far outnumbered single fathers during 1996 to 2011 and the difference had been enlarging. The number of single fathers increased moderately from 11 907 in 1996 to 17 665 in 2011, whereas single mothers grew by 110.6% from 30 409 in 1996 to 64 040 in 2011. (Table 2.11)

2.15 Concurrently, the sex ratio of single parents (i.e. the number of single fathers per 1 000 single mothers) dropped from 392 in 1996 to 276 in 2011. It is not surprising to observe that the majority of single parents were women because children were more likely to live with their mothers after separation from husband, especially when the children are very young. (Table 2.11)

2.16 Generally speaking, single fathers were older than single mothers. In 2011, the median age of single fathers was 47.4, compared with 42.5 of single mothers. (Table 2.11)

2.17 在2011年，女性及男性單親人士中最大比例均為40至49歲人士。同期，55.1%的女性單親人士有工作，較男性的70.2%為低。那些有女性單親人士的住戶的住戶每月收入中位數，由1996年的11,500元下跌至2011年的10,000元，跌幅為13.0%。而那些有男性單親人士的住戶在同期間的住戶每月收入中位數則由15,000元下跌至13,410元，跌幅為10.6%。 (表 2.11、2.12 及 2.13)

2.17 In 2011, the largest proportion of single parents was of age 40-49 (for both females and males). Meanwhile, 55.1% of the female single parents were working, being less than that of their male counterparts (70.2%). The median monthly household income for those households with female single parents dropped by 13.0% from $11,500 in 1996 to $10,000 in 2011, while the corresponding figures for those households with male single parents dropped by 10.6% from $15,000 to $13,410 over the same period.
(Tables 2.11, 2.12 and 2.13)

2.18 按房屋類型分析，女性單親人士跟男性單親人士的分布頗相似。這兩類人士中均有約半數居住在公營租住房屋。按居所租住權分析，女性單親人士為全租戶的比例由1996年的61.9%上升至2011年的72.2%。同期間，男性單親人士的相應比例亦由60.1%上升至64.9%。 (表 2.14 及 2.15)

2.18 Analysed by type of housing, the distribution for female and male single parents was similar. About half of them were living in public rental housing. Analysed by tenure of accommodation, 72.2% of the female single parents were sole tenants in 2011, increasing from 61.9% in 1996. The corresponding proportion for male single parents increased from 60.1% to 64.9% over the same period. (Tables 2.14 and 2.15)

表 2.1 按婚姻狀況、年齡組別及性別劃分的15歲及以上人口[1]

Table 2.1 Population aged 15 and over[1] by marital status, age group and sex

千人
Thousands

婚姻狀況／年齡組別 Marital status/ Age group	性別 Sex	1986	1991	1996	2001	2006	2010	2011	2012
從未結婚 Never married									
15 - 19	女 F	206.4	197.5	210.2	213.9	213.1	206.9	205.6	203.3
	男 M	224.1	212.9	222.8	226.5	221.6	219.1	216.1	213.9
20 - 24	女 F	222.9	194.6	199.9	218.5	230.0	221.1	218.7	218.8
	男 M	259.1	206.7	217.9	213.7	220.0	215.7	217.4	221.4
25 - 29	女 F	117.3	145.4	155.7	170.5	189.1	215.1	218.0	215.2
	男 M	202.4	195.5	181.2	184.1	184.9	197.6	195.4	191.5
30 - 34	女 F	36.3	64.9	91.8	98.7	105.0	114.1	119.9	128.8
	男 M	83.1	106.3	123.0	116.2	123.1	122.6	120.9	120.8
35 - 39	女 F	14.7	25.4	45.6	65.4	66.1	70.5	69.6	71.2
	男 M	32.0	40.9	59.8	78.7	75.5	74.5	72.2	74.0
40 - 44	女 F	3.9	11.4	21.5	41.1	54.8	53.7	56.0	58.8
	男 M	11.8	20.0	26.5	39.6	48.9	52.6	52.1	54.0
45 - 49	女 F	2.4	3.7	10.9	18.3	36.4	45.6	45.1	48.8
	男 M	10.3	8.2	14.1	21.5	28.8	40.3	39.1	46.0
50 - 54	女 F	2.1	2.4	3.1	10.4	20.0	29.8	33.1	35.6
	男 M	7.9	7.4	6.1	12.3	16.6	24.3	24.8	28.1
55 - 59	女 F	1.4	1.6	2.3	2.8	9.9	15.2	15.8	19.6
	男 M	7.1	7.1	5.3	5.6	10.0	13.9	15.7	16.8
60 - 64	女 F	2.8	2.2	1.7	2.0	2.9	8.0	9.5	10.9
	男 M	4.3	6.2	6.6	6.4	4.4	7.5	11.2	11.2
≧ 65	女 F	11.9	13.0	10.8	9.7	7.8	9.8	9.2	10.5
	男 M	4.9	7.4	11.8	16.6	16.0	13.1	13.5	14.1
小計 Sub-total	女 F	622.1	662.1	753.6	851.3	935.0	989.7	1 000.5	1 021.5
	男 M	847.1	818.4	875.0	921.2	950.0	981.3	978.5	991.8
	總計 Total	1 469.2	1 480.6	1 628.6	1 772.5	1 885.0	1 971.0	1 979.0	2 013.3

(待續)
(To be cont'd)

表 2.1 (續) 按婚姻狀況、年齡組別及性別劃分的15歲及以上人口[1]
Table 2.1 (Cont'd) Population aged 15 and over[1] by marital status, age group and sex

千人
Thousands

婚姻狀況／年齡組別 Marital status/ Age group	性別 Sex	1986	1991	1996	2001	2006	2010	2011	2012
已婚 Now married									
15 - 19	女 F	2.4	1.4	2.2	1.0	0.6	***	0.4	0.3
	男 M	0.5	***	0.8	0.3	***	***	***	***
20 - 24	女 F	48.7	28.2	30.8	22.1	15.9	9.8	10.6	12.1
	男 M	14.2	7.8	10.5	7.9	4.5	2.5	2.8	3.5
25 - 29	女 F	163.8	136.3	130.1	110.2	84.6	85.7	83.3	85.2
	男 M	98.2	69.8	61.9	52.4	35.9	30.6	31.8	32.5
30 - 34	女 F	193.8	229.1	245.6	220.6	193.7	191.5	194.7	197.0
	男 M	173.8	186.1	181.8	134.6	109.7	96.8	100.2	104.0
35 - 39	女 F	172.2	216.6	274.9	289.0	244.8	244.1	240.7	241.6
	男 M	185.7	211.4	263.0	226.7	164.2	157.5	155.2	154.3
40 - 44	女 F	102.9	173.5	229.6	277.7	280.7	247.7	247.1	248.4
	男 M	132.4	203.5	239.5	285.2	243.1	187.3	180.8	178.4
45 - 49	女 F	96.9	98.5	181.8	223.1	262.0	272.5	272.3	265.7
	男 M	121.6	125.6	212.2	238.3	280.0	253.3	242.9	226.2
50 - 54	女 F	106.6	95.3	102.1	172.8	210.1	244.8	246.4	247.7
	男 M	129.6	124.1	132.8	205.2	234.3	266.9	269.5	265.9
55 - 59	女 F	90.9	91.9	96.2	94.9	159.3	186.2	196.2	203.6
	男 M	114.5	116.8	126.9	123.0	191.3	214.5	220.7	233.2
60 - 64	女 F	70.9	83.5	93.4	85.1	86.7	134.6	144.0	155.4
	男 M	95.9	111.6	122.3	116.9	114.9	164.8	178.2	184.1
≧ 65	女 F	71.1	94.0	130.2	161.5	183.2	202.0	206.5	218.4
	男 M	143.2	173.6	226.6	266.5	302.5	329.9	339.6	355.9
小計 Sub-total	女 F	1 120.1	1 248.2	1 517.1	1 658.0	1 721.6	1 819.1	1 842.2	1 875.4
	男 M	1 209.6	1 330.6	1 578.2	1 657.2	1 680.7	1 704.2	1 721.6	1 738.0
	總計 Total	2 329.7	2 578.7	3 095.3	3 315.2	3 402.3	3 523.3	3 563.8	3 613.3

(待續)
(To be cont'd)

表 2.1 (續) 按婚姻狀況、年齡組別及性別劃分的15歲及以上人口[1]
Table 2.1 (Cont'd) Population aged 15 and over[1] by marital status, age group and sex

千人
Thousands

婚姻狀況／年齡組別 Marital status/ Age group	性別 Sex	1986	1991	1996	2001	2006	2010	2011	2012
喪偶及離婚／分居 Widowed and divorced/separated									
15 - 19	女 F	***	***	***	***	***	***	***	***
	男 M	***	***	***	***	***	***	***	***
20 - 24	女 F	0.5	0.3	***	1.0	0.4	0.5	***	0.4
	男 M	***	***	***	***	***	***	***	***
25 - 29	女 F	2.0	1.7	1.7	3.1	3.3	3.3	2.7	2.4
	男 M	1.3	1.2	0.9	1.1	1.0	0.5	0.7	0.4
30 - 34	女 F	4.9	5.5	6.1	8.0	8.8	9.6	8.9	7.8
	男 M	3.0	2.6	2.8	3.1	3.2	2.0	3.0	2.1
35 - 39	女 F	5.7	8.4	10.9	16.5	18.6	16.7	17.1	19.1
	男 M	3.4	4.0	4.7	5.5	5.5	4.9	5.3	4.4
40 - 44	女 F	5.8	9.3	14.8	24.1	28.1	27.6	26.1	27.1
	男 M	3.4	5.2	5.9	9.1	9.7	8.3	8.2	7.3
45 - 49	女 F	8.3	8.4	15.5	27.0	36.5	39.0	38.0	36.3
	男 M	4.1	3.8	5.3	9.0	12.9	12.2	11.6	12.5
50 - 54	女 F	17.2	14.5	13.7	26.5	36.8	42.0	44.3	45.3
	男 M	4.6	5.1	4.4	8.0	11.5	14.4	16.6	16.2
55 - 59	女 F	24.8	20.7	19.1	18.6	38.3	45.1	46.1	48.9
	男 M	6.8	6.3	6.4	6.6	12.2	13.7	15.8	15.8
60 - 64	女 F	37.8	38.8	32.0	29.5	26.4	43.4	50.0	47.6
	男 M	11.2	9.6	9.6	9.7	7.4	14.1	14.0	16.3
≧ 65	女 F	167.1	169.6	201.7	219.6	228.6	239.0	248.5	252.9
	男 M	34.7	38.3	49.0	58.2	55.3	63.3	64.5	64.0
小計 Sub-total	女 F	274.1	277.2	315.9	374.0	425.9	466.1	481.9	487.8
	男 M	72.6	76.3	89.0	110.4	119.0	133.5	139.7	138.9
	總計 Total	346.7	353.5	404.9	484.5	544.9	599.6	621.5	626.8

(待續)
(To be cont'd)

表 2.1 (續) 按婚姻狀況、年齡組別及性別劃分的15歲及以上人口[1]
Table 2.1 (Cont'd) Population aged 15 and over[1] by marital status, age group and sex

千人
Thousands

婚姻狀況／年齡組別 Marital status/ Age group	性別 Sex	1986	1991	1996	2001	2006	2010	2011	2012
合計 Overall									
15 - 19	女 F	208.8	198.9	212.4	214.9	213.7	207.1	206.0	203.6
	男 M	224.6	213.1	223.5	226.8	221.8	219.1	216.1	214.0
20 - 24	女 F	272.1	223.1	231.0	241.6	246.4	231.5	229.5	231.3
	男 M	273.5	214.6	228.5	221.8	224.8	218.4	220.3	224.9
25 - 29	女 F	283.1	283.3	287.5	283.8	277.1	304.0	304.0	302.7
	男 M	301.8	266.5	243.9	237.6	221.8	228.7	227.9	224.5
30 - 34	女 F	235.0	299.5	343.5	327.4	307.5	315.2	323.5	333.6
	男 M	259.8	295.0	307.6	254.0	236.0	221.5	224.0	226.9
35 - 39	女 F	192.5	250.4	331.4	371.0	329.5	331.2	327.4	331.9
	男 M	221.1	256.3	327.5	310.9	245.3	237.0	232.7	232.6
40 - 44	女 F	112.7	194.3	265.9	342.9	363.5	329.1	329.2	334.3
	男 M	147.7	228.7	271.8	333.9	301.8	248.2	241.0	239.7
45 - 49	女 F	107.6	110.7	208.3	268.4	334.9	357.0	355.5	350.8
	男 M	136.1	137.7	231.6	268.8	321.7	305.8	293.7	284.7
50 - 54	女 F	125.9	112.2	118.9	209.7	266.9	316.6	323.8	328.6
	男 M	142.1	136.6	143.3	225.5	262.4	305.6	310.9	310.1
55 - 59	女 F	117.0	114.2	117.7	116.3	207.5	246.5	258.2	272.1
	男 M	128.4	130.2	138.5	135.2	213.6	242.1	252.3	265.7
60 - 64	女 F	111.6	124.5	127.1	116.7	116.0	185.9	203.4	213.9
	男 M	111.4	127.4	138.4	133.1	126.7	186.4	203.3	211.7
≧ 65	女 F	250.1	276.5	342.8	390.8	419.6	450.7	464.2	481.8
	男 M	182.9	219.3	287.4	341.3	373.8	406.3	417.7	434.0
小計 Sub-total	女 F	2 016.4	2 187.5	2 586.6	2 883.4	3 082.6	3 274.9	3 324.6	3 384.7
	男 M	2 129.3	2 225.3	2 542.2	2 688.8	2 749.6	2 819.0	2 839.8	2 868.7
	總計 Total	4 145.7	4 412.8	5 128.8	5 572.2	5 832.2	6 093.8	6 164.4	6 253.5

註釋： (1) 只包括15歲及以上陸上非住院人口。
*** 由於抽樣誤差大，有關統計數字不予公布。

Notes: (1) Including land-based non-institutional population aged 15 and over only.
*** Statistics are not released due to large sampling error.

資料來源： 政府統計處綜合住戶統計調查組(三) (查詢電話： 2887 5508； 查詢電郵： ghs@censtatd.gov.hk)
Source: General Household Survey Section (3), Census and Statistics Department
(Enquiry telephone no.: 2887 5508; Enquiry e-mail: ghs@censtatd.gov.hk)

表 2.1A 按婚姻狀況、年齡組別及性別劃分的15歲及以上人口[1](不包括外籍家庭傭工）
Table 2.1A Population aged 15 and over[1] (excluding foreign domestic helpers) by marital status, age group and sex

千人
Thousands

婚姻狀況／年齡組別 Marital status/ Age group	性別 Sex		2001	2006	2010	2011	2012
從未結婚 Never married							
15 - 19	女	F	212.0	212.5	206.8	205.6	203.2
	男	M	226.5	221.6	219.1	216.1	213.9
20 - 24	女	F	193.0	201.8	207.7	205.7	208.0
	男	M	213.4	220.0	215.7	217.3	221.3
25 - 29	女	F	142.6	158.7	174.5	177.8	176.2
	男	M	183.8	184.7	197.5	195.3	191.3
30 - 34	女	F	79.4	90.1	95.0	97.8	104.8
	男	M	116.1	122.8	122.3	120.6	120.7
35 - 39	女	F	56.4	57.2	60.3	59.4	61.7
	男	M	78.5	75.4	74.5	72.2	74.0
40 - 44	女	F	36.5	50.1	47.6	50.3	53.2
	男	M	39.5	48.9	52.3	52.0	54.0
45 - 49	女	F	16.8	34.3	42.3	42.0	45.2
	男	M	21.5	28.8	40.3	38.8	45.8
50 - 54	女	F	9.9	18.8	28.8	31.7	34.2
	男	M	12.3	16.6	24.3	24.7	28.1
55 - 59	女	F	2.6	9.5	14.6	15.0	18.5
	男	M	5.5	10.0	13.9	15.7	16.8
60 - 64	女	F	1.9	2.8	7.8	9.2	10.7
	男	M	6.4	4.4	7.5	11.2	11.2
≧ 65	女	F	9.7	7.8	9.8	9.2	10.5
	男	M	16.6	16.0	13.1	13.5	14.1
小計 Sub-total	女	F	760.8	843.7	895.2	903.7	926.3
	男	M	920.3	949.3	980.5	977.4	991.2
	總計	Total	1 681.1	1 793.1	1 875.7	1 881.2	1 917.5

(待續)
(To be cont'd)

表 2.1A (續) 按婚姻狀況、年齡組別及性別劃分的15歲及以上人口[1](不包括外籍家庭傭工）

Table 2.1A (Cont'd) Population aged 15 and over[1] (excluding foreign domestic helpers) by marital status, age group and sex

千人
Thousands

婚姻狀況／年齡組別 Marital status/ Age group	性別 Sex		2001	2006	2010	2011	2012
已婚 Now married							
15 - 19	女	F	1.0	0.6	***	0.4	0.3
	男	M	0.3	***	***	***	***
20 - 24	女	F	18.4	11.9	7.0	8.2	9.2
	男	M	7.9	4.5	2.5	2.8	3.5
25 - 29	女	F	95.6	66.7	64.2	61.9	61.6
	男	M	52.2	35.8	30.5	31.6	32.3
30 - 34	女	F	196.1	166.6	154.6	155.8	153.6
	男	M	134.2	109.3	96.5	99.6	103.5
35 - 39	女	F	267.8	222.6	213.6	205.3	202.5
	男	M	226.5	163.9	157.0	154.7	153.8
40 - 44	女	F	263.6	264.1	225.9	223.0	222.1
	男	M	284.8	242.9	186.7	180.4	177.8
45 - 49	女	F	216.9	253.2	260.6	260.4	253.1
	男	M	238.3	279.6	253.1	242.8	226.0
50 - 54	女	F	170.8	206.3	239.8	240.7	240.3
	男	M	205.0	234.0	266.8	269.2	265.7
55 - 59	女	F	94.4	158.3	184.4	193.9	201.6
	男	M	123.0	191.3	214.5	220.6	233.1
60 - 64	女	F	85.1	86.5	134.3	143.3	154.8
	男	M	116.9	114.9	164.8	178.1	184.1
≧ 65	女	F	161.5	183.1	201.9	206.4	218.2
	男	M	266.5	302.5	329.9	339.6	355.9
小計 Sub-total	女	F	1 571.0	1 619.9	1 686.5	1 699.4	1 717.5
	男	M	1 655.7	1 678.9	1 702.2	1 719.5	1 735.8
	總計	Total	3 226.7	3 298.8	3 388.7	3 418.9	3 453.3

(待續)
(To be cont'd)

表 2.1A (續) 按婚姻狀況、年齡組別及性別劃分的15歲及以上人口[1](不包括外籍家庭傭工）

Table 2.1A (Cont'd) Population aged 15 and over[1] (excluding foreign domestic helpers) by marital status, age group and sex

千人
Thousands

婚姻狀況／年齡組別 Marital status/ Age group	性別 Sex	2001	2006	2010	2011	2012
喪偶及離婚／分居 Widowed and divorced/separated						
15 - 19	女 F	***	***	***	***	***
	男 M	***	***	***	***	***
20 - 24	女 F	0.9	0.4	0.3	***	0.3
	男 M	***	***	***	***	***
25 - 29	女 F	2.7	2.9	1.9	1.9	1.6
	男 M	1.1	1.0	0.5	0.7	0.4
30 - 34	女 F	7.1	7.9	7.4	6.1	5.6
	男 M	3.1	3.2	2.0	3.0	2.1
35 - 39	女 F	15.7	17.0	15.0	15.1	16.3
	男 M	5.5	5.5	4.9	5.3	4.3
40 - 44	女 F	22.9	26.7	25.6	24.3	25.3
	男 M	9.1	9.7	8.3	8.2	7.3
45 - 49	女 F	26.4	35.5	37.7	37.4	34.9
	男 M	9.0	12.9	12.2	11.6	12.5
50 - 54	女 F	26.0	36.1	41.2	43.7	44.6
	男 M	8.0	11.5	14.4	16.6	16.2
55 - 59	女 F	18.6	38.1	45.0	45.5	48.4
	男 M	6.6	12.2	13.7	15.8	15.8
60 - 64	女 F	29.5	26.3	43.3	49.9	47.5
	男 M	9.7	7.4	14.1	14.0	16.3
≧ 65	女 F	219.6	228.6	238.9	248.4	252.9
	男 M	58.1	55.3	63.3	64.5	64.0
小計 Sub-total	女 F	369.3	419.7	456.4	472.5	477.4
	男 M	110.4	119.0	133.5	139.6	138.9
	總計 Total	479.7	538.6	589.9	612.1	616.3

(待續)
(To be cont'd)

表 2.1A (續) 按婚姻狀況、年齡組別及性別劃分的15歲及以上人口[1](不包括外籍家庭傭工）

Table 2.1A (Cont'd) Population aged 15 and over[1] (excluding foreign domestic helpers) by marital status, age group and sex

千人
Thousands

婚姻狀況／年齡組別 Marital status/ Age group	性別 Sex	2001	2006	2010	2011	2012
總計 Total						
15 - 19	女 F	213.0	213.2	207.0	206.0	203.5
	男 M	226.8	221.8	219.1	216.1	214.0
20 - 24	女 F	212.3	214.0	215.0	214.1	217.5
	男 M	221.5	224.7	218.3	220.1	224.9
25 - 29	女 F	240.9	228.3	240.7	241.6	239.5
	男 M	237.2	221.5	228.4	227.6	224.1
30 - 34	女 F	282.6	264.6	256.9	259.8	264.1
	男 M	253.4	235.4	220.9	223.1	226.3
35 - 39	女 F	339.8	296.9	288.9	279.7	280.5
	男 M	310.5	244.8	236.4	232.1	232.1
40 - 44	女 F	322.9	340.9	299.1	297.6	300.6
	男 M	333.4	301.5	247.3	240.6	239.1
45 - 49	女 F	260.2	323.0	340.7	339.8	333.2
	男 M	268.8	321.3	305.6	293.2	284.4
50 - 54	女 F	206.7	261.2	309.7	316.2	319.0
	男 M	225.3	262.2	305.4	310.5	309.9
55 - 59	女 F	115.6	205.9	244.0	254.4	268.5
	男 M	135.1	213.5	242.1	252.2	265.6
60 - 64	女 F	116.4	115.6	185.5	202.4	213.0
	男 M	133.1	126.7	186.4	203.3	211.7
≧ 65	女 F	390.8	419.5	450.6	464.0	481.6
	男 M	341.2	373.8	406.3	417.7	434.0
小計 Sub-total	女 F	2 701.2	2 883.2	3 038.2	3 075.6	3 121.1
	男 M	2 686.3	2 747.2	2 816.1	2 836.6	2 865.9
	總計 Total	5 387.5	5 630.5	5 854.3	5 912.1	5 987.1

註釋： (1) 只包括15歲及以上陸上非住院人口。
*** 由於抽樣誤差大，有關統計數字不予公布。

Notes: (1) Including land-based non-institutional population aged 15 and over only.
*** Statistics are not released due to large sampling error.

資料來源： 政府統計處綜合住戶統計調查組(三) (查詢電話： 2887 5508； 查詢電郵： ghs@censtatd.gov.hk)
Source: General Household Survey Section (3), Census and Statistics Department
(Enquiry telephone no.: 2887 5508; Enquiry e-mail: ghs@censtatd.gov.hk)

圖 2.1 按婚姻狀況及性別劃分的15歲及以上人口
Chart 2.1 Population aged 15 and over by marital status and sex

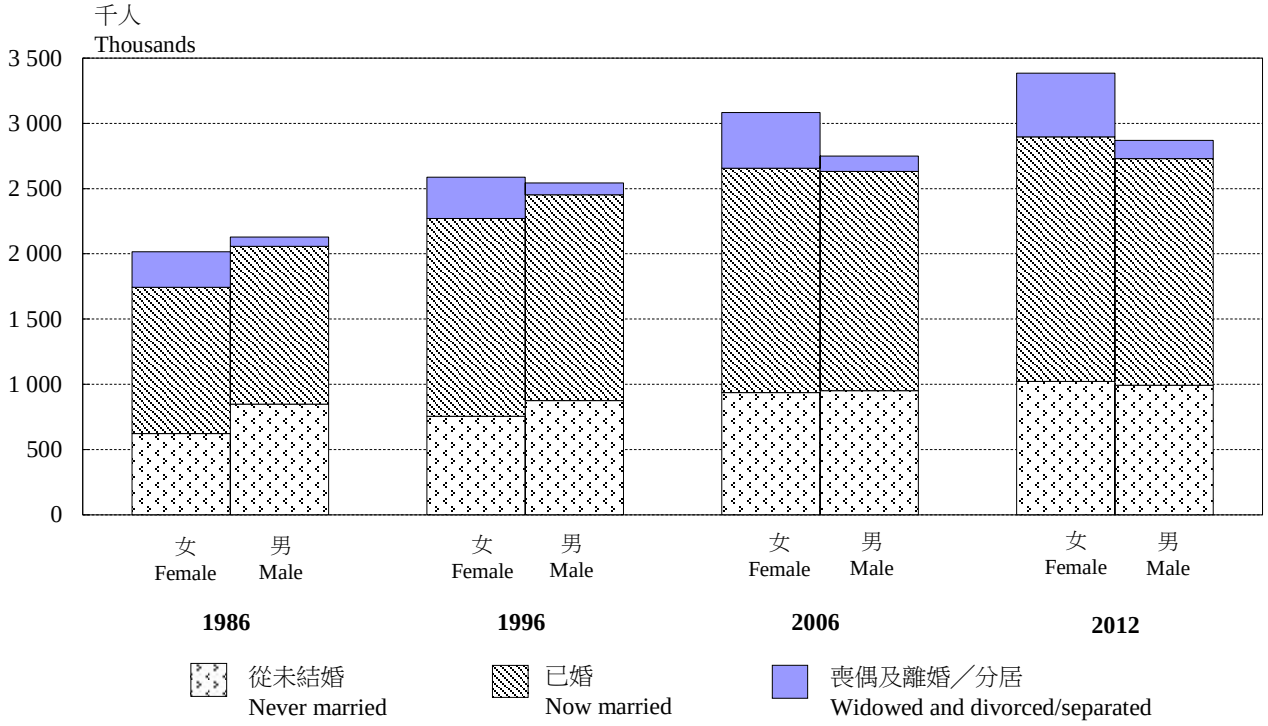

註釋： 只包括15歲及以上陸上非住院人口。

Note: Including land-based non-institutional population aged 15 and over only.

資料來源： 政府統計處綜合住戶統計調查組(三) (查詢電話： 2887 5508； 查詢電郵： ghs@censtatd.gov.hk)

Source: General Household Survey Section (3), Census and Statistics Department (Enquiry telephone no.: 2887 5508; Enquiry e-mail: ghs@censtatd.gov.hk)

表 2.2 按性別劃分的粗結婚率
Table 2.2 Crude marriage rates by sex

相對每千名人口的結婚數目
Number of marriages per 1 000 population

性別	Sex	1981	1986	1991	1996	2001	2006	2010	2011	2012
女	F	17.5	14.0	14.1	11.0	9.5	14.0	14.1	15.5	15.8
男	M	16.1	13.2	13.6	11.0	9.9	15.4	15.9	17.6	18.1
合計	Overall	8.4	6.8	6.9	5.5	4.8	7.3	7.5	8.2	8.4

註釋： 2010年的數字已就2011年人口普查的結果作出修訂2011年人口普查的結果提供了一個基準，用作修訂自2006年中期人口統計以來編製的人口數字。有關詳情，請參閱第xxi頁的特別註釋。

Note: Figures for 2010 have been revised to take into account the results of the 2011 Population Census which provided a benchmark for revising the population figures compiled since the 2006 Population By-census. For details, please see the Special Notes on page xxi.

資料來源： 政府統計處人口統計組 (查詢電話： 2716 8345； 查詢電郵： population@censtatd.gov.hk)

Source: Demographic Statistics Section, Census and Statistics Department (Enquiry telephone no.: 2716 8345; Enquiry e-mail: population@censtatd.gov.hk)

表 2.3 按婚姻類別劃分的結婚數目
Table 2.3 Number of marriages by type

數目
Number

婚姻類別	Type of marriage	1986	1991	1996	2001	2006	2010	2011	2012
雙方均屬初婚	First marriage of both parties	34 088	34 522	29 397	25 285	33 352	35 826	39 979	40 841
新郎初婚而新娘再婚	First marriage of bridegroom and remarriage of bride	1 404	2 008	2 280	2 490	4 884	3 955	4 387	4 540
新娘初婚而新郎再婚	First marriage of bride and remarriage of bridegroom	1 377	1 973	2 409	2 926	6 418	6 498	6 712	6 912
雙方均屬再婚	Remarriage of both parties	552	911	1 207	1 857	5 588	6 189	7 169	8 090
其他(1)	Others(1)	5 859	3 154	1 752	267	86	90	122	76
總計	Total	43 280	42 568	37 045	32 825	50 328	52 558	58 369	60 459

註釋：
(1) 數字是指於1971年婚姻制度改革條例制定前，在香港以傳統風俗形式結婚，或在外地結婚而再辦理登記手續的人士。

Note:
(1) Figures refer to re-registration of couples who had either customarily married in Hong Kong before the Marriage Reform Ordinance was enacted in 1971 or had married outside Hong Kong.

資料來源：政府統計處人口統計組 (查詢電話： 2716 8345； 查詢電郵： population@censtatd.gov.hk)
Source: Demographic Statistics Section, Census and Statistics Department
(Enquiry telephone no.: 2716 8345; Enquiry e-mail: population@censtatd.gov.hk)

表 2.4 在香港登記結婚而新郎／新娘為中國內地人士(1) 的數目及獲發「無結婚紀錄證明書」（聲稱作為在中國內地申請結婚之用）的人士數目
Table 2.4 Number of marriages registered in Hong Kong with bridegrooms/brides from the mainland of China(1) and number of issuance of Certificate of Absence of Marriage Record (CAMR) for the purpose of marrying in the mainland of China

數目
Number

		1986	1991	1996	2001	2006	2010(1)	2011	2012
新郎為香港人而新娘為內地人	Bridegrooms are Hong Kong residents and brides from the mainland of China								
香港登記結婚	Marriages registered in HK	703	590	2 215	5 169	18 182	15 504	16 361	16 470#
獲發「無結婚紀錄證明書」	Issue of CAMR	15 073	20 630	22 349	13 211	9 963	3 791	3 806	3 691
總計 (2)	Total (2)	15 776	21 220	24 564	18 380	28 145	19 295	20 167	20 161#
新娘為香港人而新郎為內地人	Brides are Hong Kong residents and bridegrooms from the mainland of China								
香港登記結婚	Marriages registered in HK	79	90	269	723	3 406	3 276	4 127	4 798#
獲發「無結婚紀錄證明書」	Issue of CAMR	596	1 300	1 552	1 636	3 077	1 577	1 738	1 987
總計 (2)	Total (2)	675	1 390	1 821	2 359	6 483	4 853	5 865	6 785#

註釋：
(1) 2010統計年度以前的數字是根據入境事務處按月提供的個人結婚登記紀錄內的兩項資料，即「來港前居住的地方」是中國內地和「在香港的逗留時間」少於1年，來估算內地新郎／新娘。這數字可能包括持有單程通行證來港並於不足1年內結婚的人士。然而，有關數字仍是提供跨境婚姻統計一個很好的指標。由2010統計年度起，除上述兩項資料外，採用更多相關的資料（例如所持旅行證件類別）用以改良內地新郎／新娘的估算。
(2) 由於獲發「無結婚紀錄證明書」（聲稱作為在中國內地申請結婚之用）人士最後未必結婚，以上的總計數字只是結婚總數的一個粗略指標。
臨時數字。

Notes:
(1) Before the reference year of 2010, the figures of bridegrooms/brides from the mainland of China are estimated with reference to two data items in the individual registered marriage records provided by the Immigration Department on a monthly basis, viz. "place of previous residence" being in the mainland of China and "duration of stay in Hong Kong" being less than 1 year. The figure thus compiled might have included one-way permit holders entering Hong Kong and getting married in less than 1 year. Nevertheless, it still provides a good proxy indicator to cross-boundary marriage statistics. Since the reference year of 2010, besides the above two data items, more information (e.g. holding of travel document type) is used to enhance the estimates of bridegrooms/brides from the mainland of China.
(2) Since applicants with issuance of CAMR (who claimed for the purpose of marrying in the mainland of China) may not eventually lead to marriages, the total figure above only gives a crude indicator of the total number of marriages.
Provisional figures.

資料來源：政府統計處人口統計組 (查詢電話： 2716 8345； 查詢電郵： population@censtatd.gov.hk)
Source: Demographic Statistics Section, Census and Statistics Department
(Enquiry telephone no.: 2716 8345; Enquiry e-mail: population@censtatd.gov.hk)

表 2.5 離婚數字
Table 2.5 Number of divorces

數目
Number

		1981	1986	1991	1996	2001	2006	2010	2011	2012
離婚判令	Divorce decrees	2 062	4 257	6 295	9 473	13 425	17 424	18 167	19 597	21 125

資料來源： 司法機構 (查詢電話： 2869 0869 查詢電郵： enquiry@judiciary.gov.hk)
Source: Judiciary (Enquiry telephone no.: 2869 0869; Enquiry e-mail: enquiry@judiciary.gov.hk)

表 2.6 按性別劃分的再婚數目
Table 2.6 Number of remarriages by sex

相對每千名人口的再婚數目
Number of remarriages per 1 000 population

性別	Sex	1996	2001	2006	2010	2011	2012
女	F	1.1	1.3	2.9	2.7	3.1	3.3
男	M	1.1	1.5	3.7	3.9	4.2	4.5
合計	Overall	1.1	1.4	3.3	3.3	3.6	3.9

資料來源： 政府統計處人口統計組 (查詢電話： 2716 8345； 查詢電郵： population@censtatd.gov.hk)
Source: Demographic Statistics Section, Census and Statistics Department
(Enquiry telephone no.: 2716 8345; Enquiry e-mail: population@censtatd.gov.hk)

表 2.7 按性別劃分的初婚年齡中位數
Table 2.7 Median age at first marriage by sex

歲
Year

性別	Sex	1981	1986	1991	1996	2001	2006	2010	2011	2012
女	F	23.9	25.3	26.2	26.9	27.5	28.2	28.7	28.9	29.0
男	M	27.0	28.0	29.1	30.0	30.2	31.2	31.2	31.2	31.1

資料來源： 政府統計處人口統計組 (查詢電話： 2716 8345； 查詢電郵： population@censtatd.gov.hk)
Source: Demographic Statistics Section, Census and Statistics Department
(Enquiry telephone no.: 2716 8345; Enquiry e-mail: population@censtatd.gov.hk)

表 2.8 女性首次生育年齡中位數
Table 2.8 Median age of women at first childbirth

		1981	1986	1991	1996	2001	2006	2010	2011	2012
女性首次生育年齡中位數	Median age of wome at first childbirth	25.1	26.6	28.1	28.8	29.4	29.2	29.9	30.0	30.5

資料來源： 政府統計處人口統計組 (查詢電話： 2716 8345； 查詢電郵： population@censtatd.gov.hk)
Source: Demographic Statistics Section, Census and Statistics Department
(Enquiry telephone no.: 2716 8345; Enquiry e-mail: population@censtatd.gov.hk)

表 2.9 年齡別生育率
Table 2.9 Age specific fertility rates

相對每千名女性的活產嬰兒數目
Number of live births per 1 000 women

嬰兒出生時母親的年齡組別 Age group of mother at childbirth	1981	1986	1991	1996	2001	2006	2010	2011	2012#
15 − 19	11.7	7.0	6.5	5.9	4.3	3.2	3.3	3.2	2.8
15 − 20	*N.A.*	*N.A.*	*N.A.*	*7.7*	*6.1*	*4.7*	*5.1*	*4.8*	*3.8*
20 − 24	85.9	48.6	39.1	37.1	29.1	25.0	25.2	26.6	20.7
25 − 29	153.0	111.9	97.4	80.7	57.2	56.5	57.5	63.6	63.0
30 − 34	97.3	78.5	81.2	78.6	61.7	71.6	83.6	86.6	96.9
35 − 39	34.4	26.9	30.4	31.8	29.3	35.1	47.8	51.8	56.2
40 − 44	6.8	4.0	4.5	5.0	4.7	5.2	7.6	8.7	10.5
45 − 49	0.7	0.3	0.3	0.2	0.2	0.3	0.3	0.4	0.4
合計 Overall	65.2	49.8	45.1	37.4	26.8	27.0	31.3	33.6	35.5

註釋： 2010年的數字已就2011年人口普查的結果作出修訂。2011年人口普查的結果提供了一個基準，用作修訂自2006年中期人口統計以來編製的人口數字。有關詳情，請參閱第xxi頁的特別註釋。

臨時數字
N.A. 沒有數字

Notes: Figures for 2010 have been revised to take into account the results of the 2011 Population Census which provided a benchmark for revising the population figures compiled since the 2006 Population By-census. For details, please see the Special Notes on page xxi.

Provisional figures
N.A. Not available

資料來源： 政府統計處人口統計組 (查詢電話： 2716 8345； 查詢電郵： population@censtatd.gov.hk)
Source: Demographic Statistics Section, Census and Statistics Department
(Enquiry telephone no.: 2716 8345; Enquiry e-mail: population@censtatd.gov.hk)

圖 2.2 年齡別生育率
Chart 2.2 Age specific fertility rates

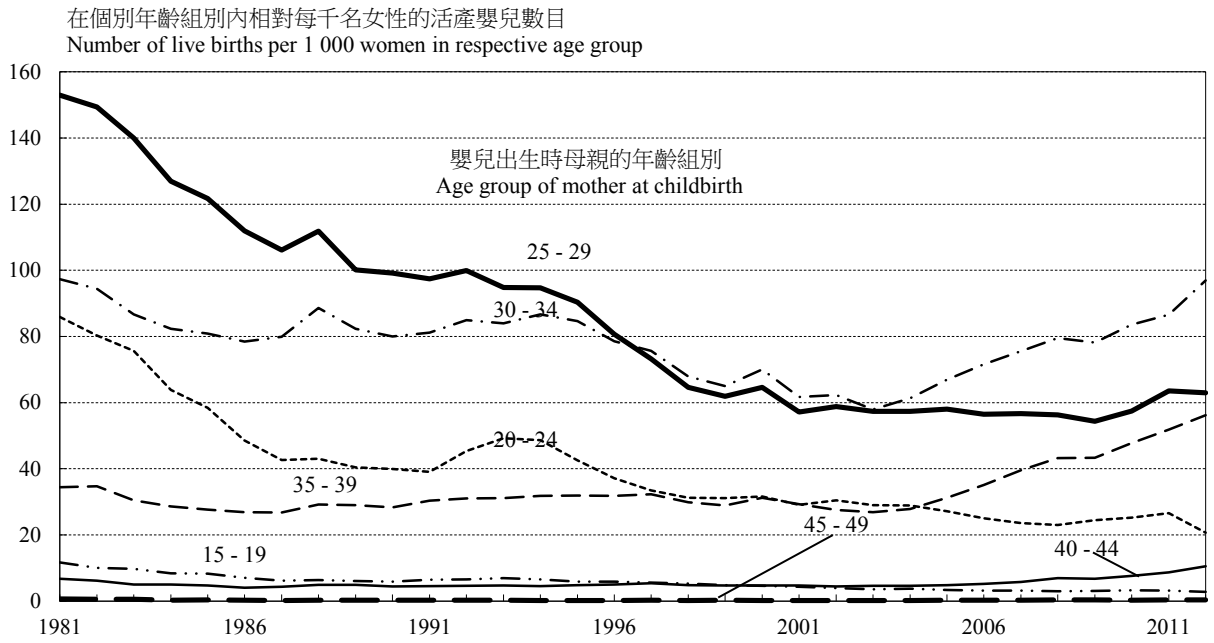

註釋： 2007年至2010年的數字已就2011年人口普查的結果作出修訂。2011年人口普查的結果提供了一個基準，用作修訂自2006年中期人口統計以來編製的人口數字。有關詳情，請參閱第xxi頁的特別註釋。

Note: Figures from 2007 to 2010 have been revised to take into account the results of the 2011 Population Census which provided a benchmark for revising the population figures compiled since the 2006 Population By-census. For details, please see the Special Notes on page xxi.

資料來源： 政府統計處人口統計組 (查詢電話： 2716 8345； 查詢電郵： population@censtatd.gov.hk)
Source: Demographic Statistics Section, Census and Statistics Department
(Enquiry telephone no.: 2716 8345; Enquiry e-mail: population@censtatd.gov.hk)

表 2.10 按年齡組別及性別劃分的獨居人士[(1)]數目
Table 2.10 Persons living alone[(1)] by age group and sex

人數
Number of persons

年齡組別 Age group	性別	Sex	1996	2001	2006	2011
< 15	女	F	44	62	158	211
	男	M	152	37	251	327
15 - 19	女	F	1 215	523	479	481
	男	M	1 501	954	537	512
20 - 24	女	F	6 342	3 679	4 147	3 462
	男	M	8 913	4 847	4 874	2 981
25 - 29	女	F	9 699	10 519	10 794	10 401
	男	M	15 872	15 547	16 478	13 990
30 - 34	女	F	11 461	13 590	17 768	14 545
	男	M	23 145	19 654	21 711	16 845
35 - 39	女	F	8 681	13 800	19 433	15 766
	男	M	21 111	20 780	20 522	17 607
40 - 44	女	F	6 743	10 294	20 928	17 932
	男	M	16 976	16 929	22 957	17 958
45 - 49	女	F	5 180	8 345	16 376	20 684
	男	M	17 280	14 363	18 658	22 965
50 - 54	女	F	2 688	6 805	13 947	18 328
	男	M	11 511	13 573	16 558	21 409
55 - 59	女	F	3 817	4 224	11 979	16 935
	男	M	12 608	8 416	13 875	18 863
60 - 64	女	F	6 883	6 411	7 708	16 319
	男	M	12 970	10 913	8 686	16 191
≧ 65	女	F	41 185	48 749	58 931	73 963
	男	M	30 929	36 018	39 898	45 413
總計 Total	女	F	103 938	127 001	182 648	209 027
	男	M	172 968	162 031	185 005	195 061
	總計	Total	276 906	289 032	367 653	404 088

註釋： (1) 只包括家庭住戶內的人口。
Note: (1) Including population in domestic households only.

資料來源： 政府統計處人口統計組 (查詢電話： 2716 8345；查詢電郵： population@censtatd.gov.hk)
Source: Demographic Statistics Section, Census and Statistics Department
(Enquiry telephone no.: 2716 8345; Enquiry e-mail: population@censtatd.gov.hk)

表 2.11 按年齡組別及性別劃分的單親人士[(1)]數目
Table 2.11 Single parents[(1)] by age group and sex

人數
Number of persons

年齡組別 Age group	性別 Sex		1996 人數 No.	1996 百分比 %	2001 人數 No.	2001 百分比 %	2006 人數 No.	2006 百分比 %	2011 人數 No.	2011 百分比 %
< 20	女	F	7	§	110	0.2	29	§	71	0.1
	男	M	21	0.2	13	0.1	0	0	24	0.1
20 – 29	女	F	1 276	4.2	2 540	5.4	2 688	4.4	3 103	4.8
	男	M	456	3.8	1 030	7.2	670	4.3	513	2.9
30 – 39	女	F	12 386	40.7	17 969	38.1	18 981	31.3	19 661	30.7
	男	M	3 775	31.7	4 023	28.3	3 880	24.6	3 441	19.5
40 – 49	女	F	14 116	46.4	23 035	48.8	31 913	52.6	32 984	51.5
	男	M	5 235	44.0	6 226	43.8	7 247	46.0	7 077	40.1
50 – 59	女	F	2 277	7.5	3 355	7.1	6 641	10.9	7 908	12.3
	男	M	1 775	14.9	2 146	15.1	3 099	19.7	5 181	29.3
≧ 60	女	F	347	1.1	206	0.4	423	0.7	313	0.5
	男	M	645	5.4	778	5.5	852	5.4	1 429	8.1
總計 Total	女	F	30 409	100.0	47 215	100.0	60 675	100.0	64 040	100.0
	男	M	11 907	100.0	14 216	100.0	15 748	100.0	17 665	100.0
	總計	Total	42 316		61 431		76 423		81 705	
性別比率[(2)] Sex Ratio[(2)]			392		301		260		276	
年齡中位數 Median Age	女	F	40.7		41.1		42.3		42.5	
	男	M	42.7		42.9		44.9		47.4	
	合計	Both sexes	41.2		41.4		42.7		43.3	

註釋： (1) 單親人士指從未結婚、已喪偶、離婚或分居，並與未滿18歲子女住在同一住戶內的母親或父親。2001年及2006年的數字已根據2011年人口普查所採用的單親人士分類重新編製。
(2) 相對每千名單親媽媽相對的單親爸爸數目。
§ 少於0.05%

Notes : (1) Single parents are defined as mothers or fathers who are never married, widowed, divorced or separated, and living with child(ren) aged under 18 in the same household. Figures for 2001 and 2006 have been re-compiled based on the classification of single parents adopted in the 2011 Population Census.
(2) The number of single fathers per 1 000 single mothers.
§ Less than 0.05%

資料來源： 政府統計處人口統計組 (查詢電話： 2716 8345； 查詢電郵： population@censtatd.gov.hk)
Source: Demographic Statistics Section, Census and Statistics Department
(Enquiry telephone no.: 2716 8345; Enquiry e-mail: population@censtatd.gov.hk)

表 2.12 按性別及經濟活動身分劃分的單親人士[1]數目
Table 2.12 Single parents[1] by sex and economic activity status

人數
Number of persons

性別	Sex	經濟活動身分	Economic activity status	1996	2001	2006	2011
女	F	工作人士	Working	18 235 (60.0%)	24 948 (52.8%)	32 859 (54.2%)	35 310 (55.1%)
		非工作人士	Non-working	12 174 (40.0%)	22 267 (47.2%)	27 816 (45.8%)	28 730 (44.9%)
		料理家務者	*Home-makers*	*8 919* *(29.3%)*	*18 235* *(38.6%)*	*21 614* *(35.6%)*	*19 311* *(30.2%)*
		退休人士	*Retired persons*	*373* *(1.2%)*	*213* *(0.5%)*	*593* *(1.0%)*	*688* *(1.1%)*
		其他	*Others*	*2 882* *(9.5%)*	*3 819* *(8.1%)*	*5 609* *(9.2%)*	*8 731* *(13.6%)*
		總計	Total	30 409 (100.0%)	47 215 (100.0%)	60 675 (100.0%)	64 040 (100.0%)
男	M	工作人士	Working	9 958 (83.6%)	10 124 (71.2%)	11 179 (71.0%)	12 407 (70.2%)
		非工作人士	Non-working	1 949 (16.4%)	4 092 (28.8%)	4 569 (29.0%)	5 258 (29.8%)
		料理家務者	*Home-makers*	*295* *(2.5%)*	*841* *(5.9%)*	*1 265* *(8.0%)*	*1 748* *(9.9%)*
		退休人士	*Retired persons*	*421* *(3.5%)*	*495* *(3.5%)*	*748* *(4.7%)*	*984* *(5.6%)*
		其他	*Others*	*1 233* *(10.4%)*	*2 756* *(19.4%)*	*2 556* *(16.2%)*	*2 526* *(14.3%)*
		總計	Total	11 907 (100.0%)	14 216 (100.0%)	15 748 (100.0%)	17 665 (100.0%)

註釋： (1) 單親人士指從未結婚、已喪偶、離婚或分居，並與未滿18歲子女住在同一住戶內的母親或父親。2001年及2006年的數字已根據2011年人口普查所採用的單親人士分類重新編製。

Note: (1) Single parents are defined as mothers or fathers who are never married, widowed, divorced or separated, and living with child(ren) aged under 18 in the same household. Figures for 2001 and 2006 have been re-compiled based on the classification of single parents adopted in the 2011 Population Census.

資料來源： 政府統計處人口統計組 (查詢電話： 2716 8345； 查詢電郵： population@censtatd.gov.hk)
Source: Demographic Statistics Section, Census and Statistics Department
(Enquiry telephone no.: 2716 8345; Enquiry e-mail: population@censtatd.gov.hk)

表 2.13 按性別及住戶人數劃分的單親人士[1]數目
Table 2.13 Single parents[1] by sex and household size

人數
Number of persons

性別	Sex	住戶人數 Household size	1996	2001	2006	2011
女	F	2	7 523 (24.7%)	13 742 (29.1%)	20 841 (34.3%)	26 394 (41.2%)
		3	11 129 (36.6%)	18 389 (38.9%)	25 575 (42.2%)	23 627 (36.9%)
		4	6 712 (22.1%)	9 526 (20.2%)	9 510 (15.7%)	9 160 (14.3%)
		5	2 861 (9.4%)	3 447 (7.3%)	3 323 (5.5%)	3 329 (5.2%)
		≧6	2 184 (7.2%)	2 111 (4.5%)	1 426 (2.4%)	1 530 (2.4%)
		總計 Total	30 409 (100.0%)	47 215 (100.0%)	60 675 (100.0%)	64 040 (100.0%)
		家庭住戶每月收入[2]中位數(港元) Median monthly domestic household income[2] (HK$)	11,500	10,500	9,500	10,000
男	M	2	2 746 (23.1%)	3 462 (24.4%)	4 165 (26.4%)	5 545 (31.4%)
		3	3 612 (30.3%)	4 670 (32.9%)	5 652 (35.9%)	6 059 (34.3%)
		4	2 908 (24.4%)	3 378 (23.8%)	3 886 (24.7%)	3 638 (20.6%)
		5	1 411 (11.9%)	1 611 (11.3%)	1 288 (8.2%)	1 620 (9.2%)
		≧6	1 230 (10.3%)	1 095 (7.7%)	757 (4.8%)	803 (4.5%)
		總計 Total	11 907 (100.0%)	14 216 (100.0%)	15 748 (100.0%)	17 665 (100.0%)
		家庭住戶每月收入[2]中位數(港元) Median monthly domestic household income[2] (HK$)	15,000	14,000	12,500	13,410

註釋：
(1) 單親人士指從未結婚、已喪偶、離婚或分居，並與未滿18歲子女住在同一住戶內的母親或父親。2001及2006年的數字已根據2011年人口普查所採用的單親人士分類重新編製。
(2) 家庭住戶每月收入指所有住戶成員於統計前一個月的總收入（包括從所有工作獲得的現金收入及其他現金收入）。

Notes:
(1) Single parents are defined as mothers or fathers who are never married, widowed, divorced or separated, and living with child(ren) aged under 18 in the same household. Figures for 2001 and 2006 have been re-compiled based on the classification of single parents adopted in the 2011 Population Census.
(2) Monthly domestic household income refers to the total income (including earnings in cash from all employment and other cash incomes) received in the month before enumeration by all members of the household.

資料來源： 政府統計處人口統計組 (查詢電話： 2716 8345； 查詢電郵： population@censtatd.gov.hk)
Source: Demographic Statistics Section, Census and Statistics Department
(Enquiry telephone no.: 2716 8345; Enquiry e-mail: population@censtatd.gov.hk)

表 2.14 按性別及房屋類型劃分的單親人士[(1)(2)]數目
Table 2.14 Single parents[(1)(2)] by sex and type of housing

人數
Number of persons

性別	Sex	房屋類型	Type of housing	1996	2001	2006	2011
女	F	公營租住房屋	Public rental housing	15 408 (50.7%)	20 651 (43.7%)	31 392 (51.8%)	33 901 (53.0%)
		資助自置居所房屋	Subsidized home ownership housing	2 485 (8.2%)	5 503 (11.7%)	6 183 (10.2%)	4 856 (7.6%)
		私人永久性房屋[(3)]	Private permanent housing[(3)]	11 869 (39.0%)	20 492 (43.4%)	22 704 (37.4%)	24 616 (38.5%)
		- 自置居所	*- Owner occupied*	*7 204* *(23.7%)*	*9 082* *(19.2%)*	*10 244* *(16.9%)*	*11 153* *(17.4%)*
		- 非自置居所	*- Non-owner occupied*	*4 665* *(15.3%)*	*11 410* *(24.2%)*	*12 460* *(20.5%)*	*13 463* *(21.0%)*
		其他[(4)]	Others[(4)]	640 (2.1%)	569 (1.2%)	376 (0.6%)	641 (1.0%)
		總計	Total	30 402 (100.0%)	47 215 (100.0%)	60 655 (100.0%)	64 014 (100.0%)
男	M	公營租住房屋	Public rental housing	5 911 (49.6%)	6 803 (47.9%)	7 223 (45.9%)	8 917 (50.5%)
		資助自置居所房屋	Subsidized home ownership housing	1 084 (9.1%)	1 808 (12.7%)	2 275 (14.5%)	2 350 (13.3%)
		私人永久性房屋[(3)]	Private permanent housing[(3)]	4 605 (38.7%)	5 373 (37.8%)	6 102 (38.8%)	6 235 (35.3%)
		- 自置居所	*- Owner occupied*	*2 689* *(22.6%)*	*3 181* *(22.4%)*	*3 680* *(23.4%)*	*3 137* *(17.8%)*
		- 非自置居所	*- Non-owner occupied*	*1 916* *(16.1%)*	*2 192* *(15.4%)*	*2 422* *(15.4%)*	*3 098* *(17.5%)*
		其他[(4)]	Others[(4)]	307 (2.6%)	232 (1.6%)	138 (0.9%)	163 (0.9%)
		總計	Total	11 907 (100.0%)	14 216 (100.0%)	15 738 (100.0%)	17 665 (100.0%)

註釋：
(1) 單親人士指從未結婚、已喪偶、離婚或分居，並與未滿18歲子女住在同一住戶內的母親或父親。2001年及2006年的數字已根據2011年人口普查所採用的單親人士分類重新編製。
(2) 數字只包括居於家庭住戶的人士，並不包括居於非家庭住戶（例如老人院舍）的人士。
(3) 包括可在公開市場買賣的房屋委員會及房屋協會資助出售單位。
(4) 包括臨時房屋、非住宅房屋及住在船艇上的家庭住戶。

Notes:
(1) Single parents are defined as mothers or fathers who are never married, widowed, divorced or separated, and living with child(ren) aged under 18 in the same household. Figures for 2001 and 2006 have been re-compiled based on the classification of single parents adopted in the 2011 Population Census.
(2) Figures include only persons living in domestic households, but not in non-domestic households (e.g. elderly homes).
(3) Including Housing Authority and Housing Society subsidized sale flats that can be traded in open market.
(4) Including temporary housing, non-domestic housing and domestic households living on board vessels.

資料來源： 政府統計處人口統計組 (查詢電話： 2716 8345； 查詢電郵： population@censtatd.gov.hk)
Source: Demographic Statistics Section, Census and Statistics Department
(Enquiry telephone no.: 2716 8345; Enquiry e-mail: population@censtatd.gov.hk)

表 2.15 按性別及居所租住權劃分的單親人士[(1)(2)]數目
Table 2.15 Single parents[(1)(2)] by sex and tenure of accommodation

人數
Number of persons

性別	Sex	居所租住權	Tenure of accommodation	1996	2001	2006	2011
女	F	自置居所住戶	Owner-occupiers	9 818 (32.3%)	14 455 (30.6%)	16 259 (26.8%)	15 903 (24.8%)
		全租戶	Sole tenants	18 825 (61.9%)	30 004 (63.5%)	42 512 (70.1%)	46 236 (72.2%)
		合租戶	Co-tenants	472 (1.6%)	1 420 (3.0%)	665 (1.1%)	525 (0.8%)
		居所由僱主提供	Provided by employers	437 (1.4%)	277 (0.6%)	288 (0.5%)	281 (0.4%)
		其他[(3)]	Others[(3)]	850 (2.8%)	1 059 (2.2%)	931 (1.5%)	1 069 (1.7%)
		總計	Total	30 402 (100.0%)	47 215 (100.0%)	60 655 (100.0%)	64 014 (100.0%)
男	M	自置居所住戶	Owner-occupiers	3 803 (31.9%)	5 030 (35.4%)	5 958 (37.9%)	5 454 (30.9%)
		全租戶	Sole tenants	7 151 (60.1%)	8 311 (58.5%)	9 270 (58.9%)	11 473 (64.9%)
		合租戶	Co-tenants	148 (1.2%)	245 (1.7%)	40 (0.3%)	47 (0.3%)
		居所由僱主提供	Provided by employers	461 (3.9%)	293 (2.1%)	234 (1.5%)	372 (2.1%)
		其他[(3)]	Others[(3)]	344 (2.9%)	337 (2.4%)	236 (1.5%)	319 (1.8%)
		總計	Total	11 907 (100.0%)	14 216 (100.0%)	15 738 (100.0%)	17 665 (100.0%)

註釋： (1) 單親人士指從未結婚、已喪偶、離婚或分居，並與未滿18歲子女住在同一住戶內的母親或父親。2001年及2006年的數字已根據2011年人口普查所採用的單親人士分類重新編製。
(2) 數字只包括居於家庭住戶的人士，並不包括居於非家庭住戶（例如老人院舍）的人士。
(3) 包括二房東、三房客、免租戶及住在船艇上的家庭住戶。

Notes: (1) Single parents are defined as mothers or fathers who are never married, widowed, divorced or separated, and living with child(ren) aged under 18 in the same household. Figures for 2001 and 2006 have been re-compiled based on the classification of single parents adopted in the 2011 Population Census.
(2) Figures include only persons living in domestic households, but not in non-domestic households (e.g. elderly homes).
(3) Including main tenants, sub-tenants, rent free households and domestic households living on board vessels.

資料來源： 政府統計處人口統計組 (查詢電話： 2716 8345； 查詢電郵： population@censtatd.gov.hk)
Source: Demographic Statistics Section, Census and Statistics Department
(Enquiry telephone no.: 2716 8345; Enquiry e-mail: population@censtatd.gov.hk)

表 2.16 按房屋類型、居所租住權及性別劃分的單親人士[(1)(2)]數目
Table 2.16 Single parents[(1)(2)] by type of housing, tenure of accommodation and sex

人數
Number of persons

房屋類型 Type of housing	居所租住權 Tenure of accommodation	性別 Sex		1996 人數 No.	1996 百分比 %	2001 人數 No.	2001 百分比 %	2006 人數 No.	2006 百分比 %	2011 人數 No.	2011 百分比 %
公營租住房屋 Public rental housing	自置居所 Owner-occupiers	女	F	-	-	-	-	-	-	-	-
		男	M	-	-	-	-	-	-	-	-
	租住[(5)] Tenant[(5)]	女	F	15 317	50.4	20 637	43.7	31 342	51.7	33 900	53.0
		男	M	5 897	49.5	6 803	47.9	7 223	45.9	8 917	50.5
	其他[(6)] Others[(6)]	女	F	91	0.3	14	§	50	0.1	1	§
		男	M	14	0.1	0	0	0	0	0	0
	小計 Sub-total	女	F	15 408	50.7	20 651	43.7	31 392	51.8	33 901	53.0
		男	M	5 911	49.6	6 803	47.9	7 223	45.9	8 917	50.5
資助自置居所房屋 Subsidized home ownership housing	自置居所 Owner-occupiers	女	F	2 352	7.7	5 240	11.1	5 796	9.6	4 604	7.2
		男	M	1 000	8.4	1 761	12.4	2 216	14.1	2 276	12.9
	租住[(5)] Tenant[(5)]	女	F	112	0.4	217	0.5	327	0.5	186	0.3
		男	M	35	0.3	47	0.3	50	0.3	45	0.3
	其他[(6)] Others[(6)]	女	F	21	0.1	46	0.1	60	0.1	66	0.1
		男	M	49	0.4	0	0	9	0.1	29	0.2
	小計 Sub-total	女	F	2 485	8.2	5 503	11.7	6 183	10.2	4 856	7.6
		男	M	1 084	9.1	1 808	12.7	2 275	14.5	2 350	13.3
私人永久性房屋[(3)] Private permanent housing[(3)]	自置居所 Owner-occupiers	女	F	7 204	23.7	9 082	19.2	10 244	16.9	11 153	17.4
		男	M	2 689	22.6	3 181	22.4	3 680	23.4	3 137	17.8
	租住[(5)] Tenant[(5)]	女	F	4 100	13.5	10 678	22.6	11 544	19.0	12 312	19.2
		男	M	1 415	11.9	1 691	11.9	2 015	12.8	2 485	14.1
	其他[(6)] Others[(6)]	女	F	565	1.9	732	1.6	916	1.5	1 151	1.8
		男	M	501	4.2	501	3.5	407	2.6	613	3.5
	小計 Sub-total	女	F	11 869	39.0	20 492	43.4	22 704	37.4	24 616	38.5
		男	M	4 605	38.7	5 373	37.8	6 102	38.8	6 235	35.3
其他[(4)] Others[(4)]	自置居所 Owner-occupiers	女	F	262	0.9	133	0.3	219	0.4	146	0.2
		男	M	114	1.0	88	0.6	62	0.4	41	0.2
	租住[(5)] Tenant[(5)]	女	F	308	1.0	378	0.8	137	0.2	480	0.7
		男	M	156	1.3	111	0.8	52	0.3	84	0.5
	其他[(6)] Others[(6)]	女	F	70	0.2	58	0.1	20	§	15	§
		男	M	37	0.3	33	0.2	24	0.2	38	0.2
	小計 Sub-total	女	F	640	2.1	569	1.2	376	0.6	641	1.0
		男	M	307	2.6	232	1.6	138	0.9	163	0.9

(待續)
(To be cont'd)

表 2.16 (續) 按房屋類型、居所租住權及性別劃分的單親人士[(1)(2)]數目
Table 2.16 (Cont'd) Single parents[(1)(2)] by type of housing, tenure of accommodation and sex

人數
Number of persons

房屋類型 Type of housing	居所租住權 Tenure of accommodation	性別 Sex		1996 人數 No.	1996 百分比 %	2001 人數 No.	2001 百分比 %	2006 人數 No.	2006 百分比 %	2011 人數 No.	2011 百分比 %
合計 Overall	自置居所 Owner-occupiers	女	F	9 818	32.3	14 455	30.6	16 259	26.8	15 903	24.8
		男	M	3 803	31.9	5 030	35.4	5 958	37.9	5 454	30.9
	租住[(5)] Tenant[(5)]	女	F	19 837	65.2	31 910	67.6	43 350	71.5	46 878	73.2
		男	M	7 503	63.0	8 652	60.9	9 340	59.3	11 531	65.3
	其他[(6)] Others[(6)]	女	F	747	2.5	850	1.8	1 046	1.7	1 233	1.9
		男	M	601	5.0	534	3.8	440	2.8	680	3.8
	總計 Total	女	F	30 402	100.0	47 215	100.0	60 655	100.0	64 014	100.0
		男	M	11 907	100.0	14 216	100.0	15 738	100.0	17 665	100.0

註釋：
(1) 單親人士指從未結婚、已喪偶、離婚或分居，並與未滿18歲子女住在同一住戶內的母親或父親。2001年及2006年的數字已根據2011年人口普查所採用的單親人士分類重新編製。
(2) 數字只包括居於家庭住戶的人士，並不包括居於非家庭住戶（例如老人院舍）的人士。
(3) 包括可在公開市場買賣的房屋委員會及房屋協會資助出售單位。
(4) 包括臨時房屋、非住宅房屋及住在船艇上的家庭住戶。
(5) 「租住」包括「全租戶」、「合租戶」、「二房東」及「三房客」等居所租住權。
(6) 「其他」包括「免交租金」及「由僱主提供」等居所租住權。
§ 少於0.05%

Notes :
(1) Single parents are defined as mothers or fathers who are never married, widowed, divorced or separated, and living with child(ren) aged under 18 in the same household. Figures for 2001 and 2006 have been re-compiled based on the classification of single parents adopted in the 2011 Population Census.
(2) Figures include only persons living in domestic households, but not in non-domestic households (e.g. elderly homes).
(3) Including Housing Authority and Housing Society subsidized sale flats that can be traded in open market.
(4) Including temporary housing, non-domestic housing and domestic households living on board vessels.
(5) Tenant includes such tenure of accommodation as “Sole tenants”, “Co-tenants”, “Main tenants” and “Sub-tenants”.
(6) Others include such tenure of accommodation as “Rent free” and “Provided by employer”.
§ Less than 0.05%

資料來源： 政府統計處人口統計組 (查詢電話： 2716 8345； 查詢電郵： population@censtatd.gov.hk)
Source: Demographic Statistics Section, Census and Statistics Department
(Enquiry telephone no.: 2716 8345; Enquiry e-mail: population@censtatd.gov.hk)

第 3 章　教 育 及 培 訓 特 徵
Chapter 3 Education and Training Characteristics

3.1　教育及培訓機會乃增强婦女能力及促進其全面投入社會各範疇的重要元素。隨着香港社會的不斷進步，提供了多元化的教育及培訓機會。整體而言，女性及男性的教育程度均有顯著的提升。

3.1 Opportunities to education and training are important elements in empowering and enabling women to fully participate in society in different aspects. With advancement in society of Hong Kong, the overall educational attainment of both women and men had improved markedly and a wide range of education and training opportunities were available.

教育程度

Educational attainment

3.2　隨着社會進步，以及香港政府在1970年代實施的9年普及基礎教育，自1981年起香港人口的教育程度趨勢已大為改變。再者，由2008/09學年起，已透過公營學校提供免費高中教育，並已全面資助職業訓練局為修畢中三學生開辦的全日制課程，為他們提供主流教育以外的另一個免費進修途徑。年輕人口的就學機會增加，大大提高了他們的教育程度。

3.2 The trend in educational attainment of the Hong Kong population had changed much since 1981 alongside the advancement in society and the introduction of nine years of universal basic education in Hong Kong in the 1970's. Moreover, starting from the 2008/09 school year, senior secondary education is provided free through public sector schools and the Government provides full subvention for full-time courses run by the Vocational Training Council for Secondary 3 leavers to offer an alternative free avenue for senior secondary students outside mainstream education. The greater opportunities for education available to the younger population improved markedly their level of educational attainment.

3.3　整體而言，香港女性的教育程度較男性為低。這是由於年長女性在她們年輕時受教育的機會較低。在2012年，15歲及以上的女性人口中，76.5%具中學及以上教育程度，男性則有82.9%。而在1986年，女性及男性的相應比例分別為50.0%及61.0%。
(表 3.1 及圖 3.1)

3.3 For Hong Kong as a whole, women appeared to have lower level of educational attainment than men. This was because the figures included older generation women who generally had a smaller chance of receiving education when they were young. Among the female population aged 15 and over in 2012, 76.5% had attended secondary education and above, as against 82.9% for their male counterparts. The corresponding proportions for women and men in 1986 were 50.0% and 61.0% respectively. (Table 3.1 and Chart 3.1)

3.4 就中國內地來港定居未足7年人士而言，在2011年，15歲及以上的女性及男性中具中學及以上教育程度的百分比分別為82.9%及90.8%。 (表 3.4)

3.4 As regards the persons from the mainland of China having resided in Hong Kong for less than 7 years, the respective proportions of persons aged 15 and over having attended secondary education and above were 82.9% for women and 90.8% for men in 2011. (Table 3.4)

修讀大學教育資助委員會資助課程的學生

Students in programmes funded by University Grants Committee

3.5 修讀大學教育資助委員會資助的高等教育課程的學生總人數（包括全日制課程和兼讀制課程的學生），由1986/87年的47 404人增至2012/13年[1]的94 675人，平均每年增加2.7%。在該些課程中，女性學生所佔的百分比，由1986/87年的32.9%顯著增加至2012/13年的53.3%。尤其是研究院研究課程女性學生所佔的百分比，由1986/87年的20.0%顯著上升至2012/13年的42.9%。至於佔學生人數最大的學士學位課程學生，女性所佔的百分比，則由1986/87年的37.8%上升至2012/13年的53.3%。 (表 3.6 及圖 3.2)

3.5 The total number of students enrolled (including both full-time and part-time students) in the higher education programmes funded by the University Grants Committee (UGC) increased from 47 404 in 1986/87 to 94 675 in 2012/13[1], representing an average annual growth rate of 2.7%. The percentage share of female students enrolled in these programmes increased markedly from 32.9% in 1986/87 to 53.3% in 2012/13. In particular, the increases in percentage share of female students were notable at the research postgraduate level, from 20.0% in 1986/87 to 42.9% in 2012/13. At the undergraduate level (with the largest percentage share of student enrolment), the percentage share of female students stood at 53.3% in 2012/13, increased from 37.8% in 1986/87. (Table 3.6 and Chart 3.2)

3.6 在2012/13年，女性學生修讀教育科（佔修讀該學科的所有學生的72.0%）；文科和人文科學科（71.5%）；護理科（65.1%）；社會科學科（63.9%）以及商科和管理科（56.1%）的人數較男性學生為多。 (表 3.7 及圖 3.3)

3.6 In 2012/13, more female students enrolled in the programmes of education (constituting 72.0% of all students enrolled in such programme), arts and humanities (71.5%), health (65.1%), social sciences (63.9%) as well as business and management (56.1%), when compared with their male counterparts. (Table 3.7 and Chart 3.3)

[1] 為配合新學制的實施，教資會資助學士學位課程在 2012/13 學年同時取錄新學制及舊學制的學生。

[1] To tie in with the implementation of the new academic structure, UGC-funded undergraduate programmes have admitted two cohorts of students in the 2012/13 academic year.

曾受專上教育的女性及男性

3.7 在1996年，曾受專上教育的女性比例是13.3%，低於男性的17.1%。同時，正在就讀專上教育課程（包括全日制、部分時間制及遙距課程）的學生中，47.1% 是女性。在2011年，25.5% 的女性曾受專上教育，而男性則有29.4%。女性亦佔2011年正在就讀專上學院學生中的過半數（52.3%）。 (表 3.8 及 3.9)

Post-secondary educated women and men

3.7 In 1996, the proportion of women with post-secondary education (13.3%) was lower than that of men (17.1%). At that time, 47.1% of all students studying post-secondary education courses (including full-time, part-time and distance learning courses) were women. By 2011, 25.5% of women were with post-secondary education, compared with 29.4% of men. Women also made up more than half (52.3%) of the students attending post-secondary education in 2011.
(Tables 3.8 and 3.9)

攻讀形式

3.8 接受專上教育的途徑亦不斷在改變。由於透過部分時間制及遙距課程取得專上教育的機會增加，部分時間制及遙距課程的專上學生人數由1996年的84 463人增至2011年的151 075人，上升78.9%。按性別分析，就讀部分時間制及遙距課程的女性上升106.3%，由1996年的39 724人增至2011年的81 961人，而男性則上升54.5%，由1996年的44 739人增至2011年的69 114人。相應地，性別比率由1996年的1 126名男性對一千名女性，下降至2011年的843名。 (表 3.10 及 3.11)

Mode of study

3.8 The way of acquiring post-secondary education was changing. As a result of the increasing opportunities available to the population to acquire post-secondary education through part-time studies and distance learning, the number of part-time and distance learning students in post-secondary education grew by 78.9% from 84 463 in 1996 to 151 075 in 2011. When analysed by sex, the number of women studying part-time and distance learning courses increased by 106.3%, from 39 724 in 1996 to 81 961 in 2011; whilst that of men increased by 54.5% from 44 739 in 1996 to 69 114 in 2011. Correspondingly, the sex ratio decreased from 1 126 males to 1 000 females in 1996 to 843 in 2011. (Tables 3.10 and 3.11)

修讀科目

3.9 「商科課程」是最多曾修讀專上教育課程（以最高就讀程度計）的女性及男性所修讀的科目，修讀此科目佔曾修讀專上教育課程的女性人口的比例由1996年的31.7% 上升至2011年的37.0%，男性則由21.0% 升至28.8%。「紡織、設計及其他工業技術」和「機械、電機、電子及輪機工程」是最少曾修讀專上教育課程的女性所修讀的科目，而最少男性修讀的科目則是「紡織、設計及其他工業技術」和「教育」。在2011年，按在有關的性別組別中所佔的比例計算，修讀「商科課程」、「文學及社會科學」、「醫療衞生課程」、「教育」和「紡織、設計及其他工業技術」的女性較男性為多。 (圖 3.4)

3.10 在1996年至2011年間，曾修讀專上教育課程的女性人口中，修讀「建築及營造工程」的比例錄得相對最大升幅，由1996年的2.1% 升至2011年的4.2%，而曾修讀「電腦課程」的男性則由1996年的7.6% 升至2011年的11.0%。此外，曾修讀「商科課程」的男性佔曾修讀專上教育課程的人士中的百分比有最大增幅，由1996年的21.0% 增至2011年的28.8%。 (圖 3.4)

Field of education

3.9 The most popular field of education reported by those having attended (highest level attended) post-secondary education was “Business and commercial studies” for both women and men. The proportion of women having attended post-secondary education in this field rose from 31.7% in 1996 to 37.0% in 2011, and that for men rose from 21.0% to 28.8%. “Textile, design and other industrial technology” and “Mechanical, electrical, electronic and marine engineering” were the least popular fields for women having attended post-secondary education. For men, “Textile, design and other industrial technology” and “Education” were the least popular fields of education. In 2011, in terms of the proportion of population in the respective sex group more women than men were in the fields of “Business and commercial studies”, “Arts and social science”, “Medical and health related studies”, “Education” and “Textile, design and other industrial technology”. (Chart 3.4)

3.10 During 1996 to 2011, the largest increase in the proportion of the population having attended post-secondary education in relative terms was recorded in the field of “Architecture and construction engineering”, from 2.1% in 1996 to 4.2% in 2011 for women, while it was “Computer studies” for men, from 7.6% in 1996 to 11.0% in 2011. Moreover, the proportion of men enrolled in “Business and commercial studies” had the largest increase, from 21.0% in 1996 to 28.8% in 2011. (Chart 3.4)

教師

3.11 女性教師在幼稚園、小學日校及中學日校的相對百分比都高於男性教師，在認可專上學院及大學教育資助委員會資助的院校的相應百分比則較低。然而，任教於大學教育資助委員會資助的院校的女性教師的百分比由1996/97年的27.4%增加至2012/13年的34.5%。(表 3.13 及圖 3.5)

Teachers

3.11 The relative percentage shares of female teachers were higher than those of male teachers for kindergartens, primary day schools and secondary day schools. For approved post-secondary colleges and UGC-funded institutions, the corresponding percentage shares were lower. Nevertheless, the percentage of female teachers of UGC-funded institutions increased from 27.4% in 1996/97 to 34.5% in 2012/13. (Table 3.13 and Chart 3.5)

完成僱員再培訓局課程的學員

3.12 在僱員再培訓局舉辦的培訓課程中，女性學員完成課程人次由1996/97年的44 200人增加至2012/13年的81 600人。同期間，男性完成學員人數則由11 200人增加至21 600人。 (表 3.14)

Trainees completed Employees Retraining Board's training courses

3.12 The number of female retrainees completed training courses organised by the Employees Retraining Board (ERB) increased from 44 200 in 1996/97 to 81 600 in 2012/13. Over the same period, the corresponding number of male retrainees increased from 11 200 to 21 600. (Table 3.14)

職業訓練局畢業學員

3.13 職業訓練局全日制課程的女性畢業學員人數由1996/97年的2 864人上升至2011/12年的5 619人。同期間，全日制課程的男性畢業學員人數由5 521人上升至7 216人。另一方面，兼讀制課程的女性及男性畢業學員人數則有下降趨勢。 (表 3.15)

Graduates of the Vocational Training Council

3.13 The number of female graduates of full-time courses offered by the Vocational Training Council increased from 2 864 in 1996/97 to 5 619 in 2011/12. Over the same period, the number of male graduates of full-time courses increased from 5 521 to 7216. On the other hand, the number of female and male graduates of part-time courses showed a decreasing trend. (Table 3.15)

表 3.1 按性別及教育程度劃分的15歲及以上人口[(1)]

Table 3.1 Population aged 15 and over[(1)] by sex and educational attainment

千人
Thousands

性別／教育程度 Sex/Educational attainment	1986	1991	1996	2001	2006	2010	2011	2012
女 Female								
未受教育／學前教育 No schooling/ Pre-primary	430.9 (21.4%)	404.5 (18.5%)	371.9 (14.4%)	310.6 (10.8%)	264.6 (8.6%)	245.3 (7.5%)	235.9 (7.1%)	216.1 (6.4%)
小學 Primary	576.6 (28.6%)	547.8 (25.0%)	587.5 (22.7%)	620.9 (21.5%)	597.4 (19.4%)	579.0 (17.7%)	569.8 (17.1%)	579.5 (17.1%)
初中[(2)] Lower secondary[(2)]	274.2 (13.6%)	281.2 (12.9%)	353.1 (13.7%)	409.1 (14.2%)	449.9 (14.6%)	466.2 (14.2%)	466.5 (14.0%)	469.0 (13.9%)
高中[(3)] Upper secondary[(3)]	572.8 (28.4%)	735.5 (33.6%)	904.2 (35.0%)	1 027.5 (35.6%)	1 092.6 (35.4%)	1 208.0 (36.9%)	1 240.3 (37.3%)	1 266.8 (37.4%)
專上教育（非學位課程）[(4)] Post-secondary (non-degree)[(4)]	111.4 (5.5%)	132.6 (6.1%)	179.3 (6.9%)	199.8 (6.9%)	237.4 (7.7%)	225.1 (6.9%)	226.8 (6.8%)	232.6 (6.9%)
專上教育（學位課程） Post-secondary (degree)	50.4 (2.5%)	85.9 (3.9%)	190.6 (7.4%)	315.4 (10.9%)	440.7 (14.3%)	551.3 (16.8%)	585.3 (17.6%)	620.6 (18.3%)
總計 Total	2 016.4 (100.0%)	2 187.5 (100.0%)	2 586.6 (100.0%)	2 883.4 (100.0%)	3 082.6 (100.0%)	3 274.9 (100.0%)	3 324.6 (100.0%)	3 384.7 (100.0%)
男 Male								
未受教育／學前教育 No schooling/ Pre-primary	113.4 (5.3%)	136.9 (6.2%)	120.8 (4.8%)	95.3 (3.5%)	76.5 (2.8%)	79.4 (2.8%)	75.6 (2.7%)	64.1 (2.2%)
小學 Primary	718.0 (33.7%)	635.5 (28.6%)	626.5 (24.6%)	575.7 (21.4%)	489.3 (17.8%)	445.5 (15.8%)	425.8 (15.0%)	426.6 (14.9%)
初中[(2)] Lower secondary[(2)]	450.5 (21.2%)	434.0 (19.5%)	503.4 (19.8%)	525.8 (19.6%)	510.1 (18.6%)	485.6 (17.2%)	475.4 (16.7%)	473.2 (16.5%)
高中[(3)] Upper secondary[(3)]	628.0 (29.5%)	738.5 (33.2%)	849.9 (33.4%)	910.9 (33.9%)	963.0 (35.0%)	1 009.7 (35.8%)	1 024.2 (36.1%)	1 027.5 (35.8%)
專上教育（非學位課程）[(4)] Post-secondary (non-degree)[(4)]	108.2 (5.1%)	130.6 (5.9%)	168.6 (6.6%)	193.3 (7.2%)	230.7 (8.4%)	224.8 (8.0%)	228.3 (8.0%)	241.8 (8.4%)
專上教育（學位課程） Post-secondary (degree)	111.2 (5.2%)	149.8 (6.7%)	273.0 (10.7%)	387.7 (14.4%)	480.0 (17.5%)	573.9 (20.4%)	610.5 (21.5%)	635.5 (22.2%)
總計 Total	2 129.3 (100.0%)	2 225.3 (100.0%)	2 542.2 (100.0%)	2 688.8 (100.0%)	2 749.6 (100.0%)	2 819.0 (100.0%)	2 839.8 (100.0%)	2 868.7 (100.0%)

註釋：
(1) 只包括15歲及以上陸上非住院人口。
(2) 具初中教育程度的人士是指具中一至中三教育程度或同等學歷的人士。
(3) 具高中教育程度的人士是指具中四至中七教育程度或同等學歷的人士。
(4) 具非學位專上教育程度的人士是指具證書、文憑、高級證書、高級文憑、專業文憑、副學士、副學士先修、增修證書、院士銜及其他非學位教育程度或同等學歷的人士。

Notes:
(1) Including land-based non-institutional population aged 15 and over only.
(2) Persons with educational attainment at lower secondary level refer to those with Secondary 1 to Secondary 3 education or equivalent level.
(3) Persons with educational attainment at upper secondary level refer to those with Secondary 4 to Secondary 7 education or equivalent level.
(4) Persons with educational attainment at post-secondary non-degree level refer to those with Certificate, Diploma, Higher Certificate, Higher Diploma, Professional Diploma, Associate Degree, Pre-Associate Degree, Endorsement Certificate, Associateship and other sub-degree education or equivalent level.

資料來源： 政府統計處綜合住戶統計調查組(三) (查詢電話： 2887 5508； 查詢電郵： ghs@censtatd.gov.hk)
Source: General Household Survey Section (3), Census and Statistics Department
(Enquiry telephone no.: 2887 5508; Enquiry e-mail: ghs@censtatd.gov.hk)

圖 3.1 按性別及教育程度劃分的15歲及以上人口[1]
Chart 3.1 Population aged 15 and over[1] by sex and educational attainment

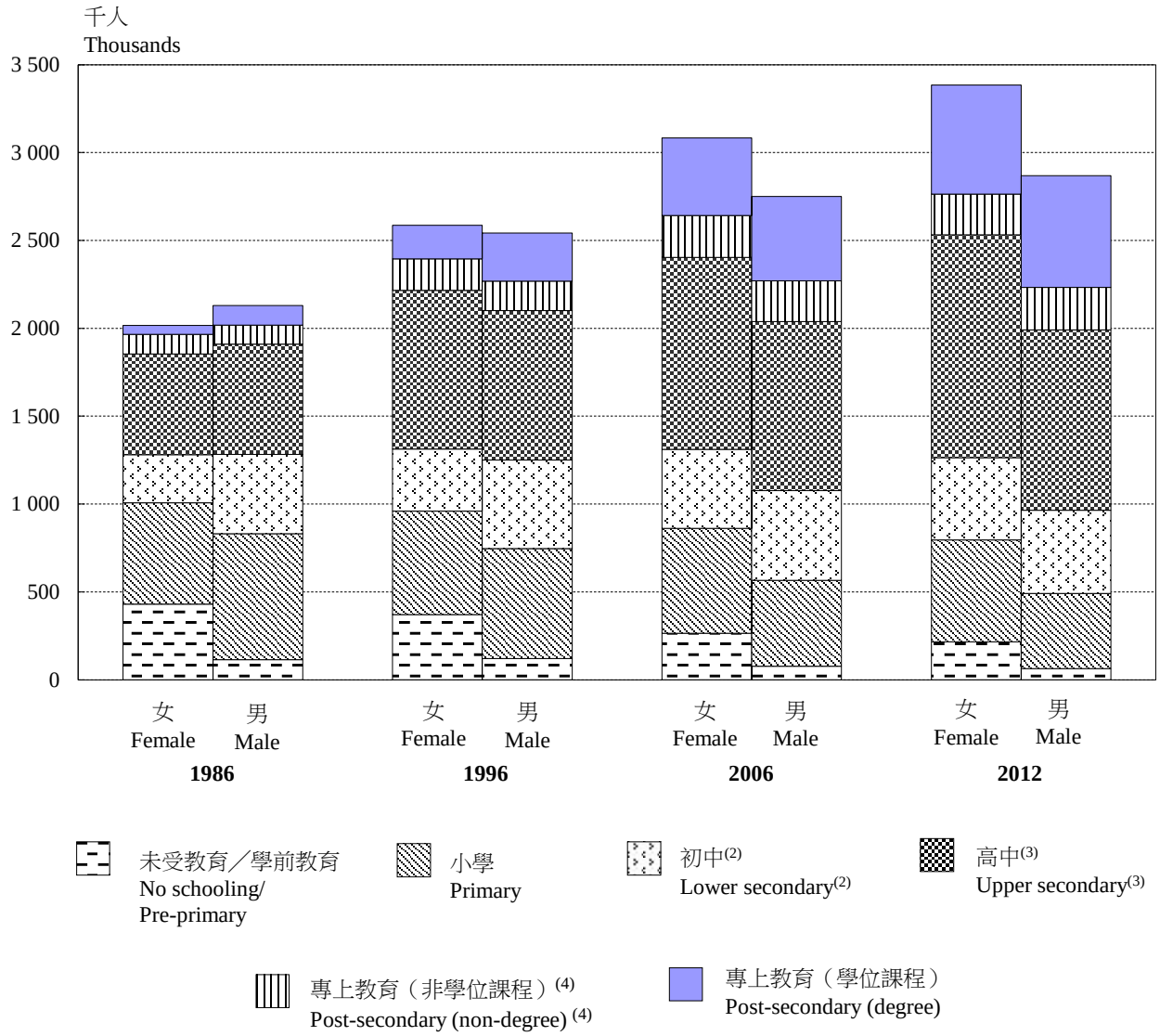

註釋： (1) 只包括15歲及以上陸上非住院人口。
(2) 具初中教育程度的人士是指具中一至中三教育程度或同等學歷的人士。
(3) 具高中教育程度的人士是指具中四至中七教育程度或同等學歷的人士。
(4) 具非學位專上教育程度的人士是指具證書、文憑、高級證書、高級文憑、專業文憑、副學士、副學士先修、增修證書、院士銜及其他非學位教育程度或同等學歷的人士。

Notes: (1) Including land-based non-institutional population aged 15 and over only.
(2) Persons with educational attainment at lower secondary level refer to those with Secondary 1 to Secondary 3 education or equivalent level.
(3) Persons with educational attainment at upper secondary level refer to those with Secondary 4 to Secondary 7 education or equivalent level.
(4) Persons with educational attainment at post-secondary non-degree level refer to those with Certificate, Diploma, Higher Certificate, Higher Diploma, Professional Diploma, Associate Degree, Pre-Associate Degree, Endorsement Certificate, Associateship and other sub-degree education or equivalent level.

資料來源： 政府統計處綜合住戶統計調查組(三) (查詢電話： 2887 5508； 查詢電郵： ghs@censtatd.gov.hk)
Source: General Household Survey Section (3), Census and Statistics Department
(Enquiry telephone no.: 2887 5508; Enquiry e-mail: ghs@censtatd.gov.hk)

表 3.1A 按教育程度及性別劃分的15歲及以上人口[1]（不包括外籍家庭傭工）
Table 3.1A Population aged 15 and over[1] (excluding foreign domestic helpers) by educational attainment and sex

千人
Thousands

教育程度	Educational attainment	性別	Sex	2001	2006	2010	2011	2012
未受教育／學前教育	No schooling / Pre-primary	女	F	309.8	264.1	244.6	235.0	215.4
		男	M	95.3	76.5	79.4	75.6	64.0
小學	Primary	女	F	600.2	571.7	553.7	542.0	551.5
		男	M	575.4	489.0	445.5	425.6	426.4
初中[2]	Lower secondary[2]	女	F	389.8	421.7	435.3	435.5	434.1
		男	M	525.6	509.9	485.4	475.2	473.2
高中[3]	Upper secondary[3]	女	F	912.3	973.4	1 056.4	1 079.4	1 093.2
		男	M	909.5	961.4	1 007.4	1 021.6	1 025.6
專上教育（非學位課程）[4]	Post-secondary (non-degree)[4]	女	F	193.6	232.0	220.2	223.6	230.5
		男	M	193.2	230.5	224.8	228.3	241.8
專上教育（學位課程）	Post-secondary (degree)	女	F	295.6	420.5	528.0	560.0	596.4
		男	M	387.3	479.7	573.6	610.3	635.0
總計	Total	女	F	2 701.2	2 883.2	3 038.2	3 075.6	3 121.1
		男	M	2 686.3	2 747.2	2 816.1	2 836.6	2 865.9
		總計	Total	5 387.5	5 630.5	5 854.3	5 912.1	5 987.1

相對每千名女性的男性人數
Number of males per 1 000 females

教育程度	Educational attainment	2001	2006	2010	2011	2012
未受教育／學前教育	No schooling / Pre-primary	308	290	325	321	297
小學	Primary	959	855	805	785	773
初中[2]	Lower secondary[2]	1 348	1 209	1 115	1 091	1 090
高中[3]	Upper secondary[3]	997	988	954	946	938
專上教育（非學位課程）[4]	Post-secondary (non-degree)[4]	998	994	1 021	1 021	1 049
專上教育（學位課程）	Post-secondary (degree)	1 310	1 141	1 086	1 090	1 065
總計	Total	994	953	927	922	918

註釋：
(1) 只包括15歲及以上陸上非住院人口。
(2) 具初中教育程度的人士是指具中一至中三教育程度或同等學歷的人士。
(3) 具高中教育程度的人士是指具中四至中七教育程度或同等學歷的人士。
(4) 具非學位專上教育程度的人士是指具證書、文憑、高級證書、高級文憑、專業文憑、副學士、副學士先修、增修證書、院士銜及其他非學位教育程度或同等學歷的人士。

Notes:
(1) Including land-based non-institutional population aged 15 and over only.
(2) Persons with educational attainment at lower secondary level refer to those with Secondary 1 to Secondary 3 education or equivalent level.
(3) Persons with educational attainment at upper secondary level refer to those with Secondary 4 to Secondary 7 education or equivalent level.
(4) Persons with educational attainment at post-secondary non-degree level refer to those with Certificate, Diploma, Higher Certificate, Higher Diploma, Professional Diploma, Associate Degree, Pre-Associate Degree, Endorsement Certificate, Associateship and other sub-degree education or equivalent level.

資料來源： 政府統計處綜合住戶統計調查組(三) (查詢電話： 2887 5508； 查詢電郵： ghs@censtatd.gov.hk)
Source: General Household Survey Section (3), Census and Statistics Department
(Enquiry telephone no.: 2887 5508; Enquiry e-mail: ghs@censtatd.gov.hk)

表 3.2 按教育程度劃分的15歲及以上人口[1]的性別比率
Table 3.2 Sex ratios of population aged 15 and over[1] by educational attainment

相對每千名女性的男性人數
Number of males per 1 000 females

教育程度 Educational attainment	1986	1991	1996	2001	2006	2010	2011	2012
未受教育／學前教育 No schooling / Pre-primary	263	339	325	307	289	324	320	296
小學 Primary	1 245	1 160	1 066	927	819	770	747	736
初中[2] Lower secondary[2]	1 643	1 543	1 426	1 285	1 134	1 042	1 019	1 009
高中[3] Upper secondary[3]	1 096	1 004	940	887	881	836	826	811
專上教育（非學位課程）[4] Post-secondary (non-degree)[4]	971	985	940	967	972	999	1 007	1 039
專上教育（學位課程） Post-secondary (degree)	2 204	1 744	1 432	1 229	1 089	1 041	1 043	1 024
合計 Overall	50	46	39	933	892	861	854	848

註釋：
(1) 只包括15歲及以上陸上非住院人口。
(2) 具初中教育程度的人士是指具中一至中三教育程度或同等學歷的人士。
(3) 具高中教育程度的人士是指具中四至中七教育程度或同等學歷的人士。
(4) 具非學位專上教育程度的人士是指具證書、文憑、高級證書、高級文憑、專業文憑、副學士、副學士先修、增修證書、院士銜及其他非學位教育程度或同等學歷的人士。

Notes:
(1) Including land-based non-institutional population aged 15 and over only.
(2) Persons with educational attainment at lower secondary level refer to those with Secondary 1 to Secondary 3 education or equivalent level.
(3) Persons with educational attainment at upper secondary level refer to those with Secondary 4 to Secondary 7 education or equivalent level.
(4) Persons with educational attainment at post-secondary non-degree level refer to those with Certificate, Diploma, Higher Certificate, Higher Diploma, Professional Diploma, Associate Degree, Pre-Associate Degree, Endorsement Certificate, Associateship and other sub-degree education or equivalent level.

資料來源： 政府統計處綜合住戶統計調查組(三) (查詢電話： 2887 5508； 查詢電郵： ghs@censtatd.gov.hk)
Source: General Household Survey Section (3), Census and Statistics Department
(Enquiry telephone no.: 2887 5508; Enquiry e-mail: ghs@censtatd.gov.hk)

表 3.3 按年齡組別、性別及教育程度劃分的15歲及以上人口[(1)]
Table 3.3 Population aged 15 and over[(1)] by age group, sex and educational attainment

千人
Thousands

年份 Year : 2012

年齡組別 Age group	性別	Sex	教育程度 Educational attainment: 未受教育／學前教育 No schooling/ Pre-primary	小學 Primary	初中[(2)] Lower secondary[(2)]	高中[(3)] Upper secondary[(3)]	專上教育(非學位課程)[(4)] Post-secondary (non-degree)[(4)]	專上教育(學位課程) Post-secondary (degree)	總計 Total
15 - 19	女	F	***	0.3	20.8	144.9	19.6	18.1	203.6
	男	M	***	***	31.1	148.0	19.4	15.4	214.0
20 - 29	女	F	***	9.6	35.1	197.1	75.7	216.4	534.0
	男	M	***	1.9	30.8	149.6	80.9	186.0	449.4
30 - 39	女	F	2.4	34.0	92.5	294.1	49.4	193.1	665.5
	男	M	0.5	6.5	64.4	174.1	46.3	167.8	459.5
40 - 49	女	F	4.7	73.6	122.2	321.2	44.1	119.3	685.1
	男	M	1.5	29.8	106.4	216.5	39.0	131.2	524.3
50 - 59	女	F	19.9	183.1	117.6	207.2	25.7	47.2	600.7
	男	M	6.6	127.5	128.7	197.3	33.8	81.9	575.9
≧ 60	女	F	189.0	279.0	80.8	102.3	18.1	26.6	695.8
	男	M	55.3	260.9	111.9	142.0	22.4	53.1	645.6
總計 Total	女	F	216.1	579.5	469.0	1 266.8	232.6	620.6	3 384.7
	男	M	64.1	426.6	473.2	1 027.5	241.8	635.5	2 868.7
	總計	Total	280.2	1 006.2	942.2	2 294.3	474.4	1 256.1	6 253.5

註釋：
(1) 只包括15歲及以上陸上非住院人口。
(2) 具初中教育程度的人士是指具中一至中三教育程度或同等學歷的人士。
(3) 具高中教育程度的人士是指具中四至中七教育程度或同等學歷的人士。
(4) 具非學位專上教育程度的人士是指具證書、文憑、高級證書、高級文憑、專業文憑、副學士、副學士先修、增修證書、院士銜及其他非學位教育程度或同等學歷的人士。
*** 由於抽樣誤差大，有關統計數字不予公布。

Notes:
(1) Including land-based non-institutional population aged 15 and over only.
(2) Persons with educational attainment at lower secondary level refer to those with Secondary 1 to Secondary 3 education or equivalent level.
(3) Persons with educational attainment at upper secondary level refer to those with Secondary 4 to Secondary 7 education or equivalent level.
(4) Persons with educational attainment at post-secondary non-degree level refer to those with Certificate, Diploma, Higher Certificate, Higher Diploma, Professional Diploma, Associate Degree, Pre-Associate Degree, Endorsement Certificate, Associateship and other sub-degree education or equivalent level.
*** Statistics are not released due to large sampling error.

資料來源：政府統計處綜合住戶統計調查組(三) (查詢電話： 2887 5508； 查詢電郵： ghs@censtatd.gov.hk)
Source: General Household Survey Section (3), Census and Statistics Department
(Enquiry telephone no.: 2887 5508; Enquiry e-mail: ghs@censtatd.gov.hk)

表 3.4 按年齡組別、性別及教育程度劃分的15歲及以上中國內地來港定居未足7年人士[(1)]數目

Table 3.4 Persons aged 15 and over from the mainland of China having resided in Hong Kong for less than 7 years[(1)] by age group, sex and educational attainment

人數

年份 Year : 2011 Number of persons

年齡組別 Age group	性別 Sex		教育程度 Educational attainment: 未受教育／學前教育 No schooling / Pre-primary	小學 Primary	初中[(2)] Lower Secondary[(2)]	高中／預科[(3)] Upper secondary/ sixth form[(3)]	專上教育 Post-secondary	總計 Total
15 - 24	女	F	3	188	5 189	7 827	3 152	16 359
			(§)	(1.1%)	(31.7%)	(47.8%)	(19.3%)	(100.0%)
	男	M	2	293	6 118	6 069	2 519	15 001
			(§)	(2.0%)	(40.8%)	(40.5%)	(16.8%)	(100.0%)
25 - 34	女	F	140	3 566	15 236	7 638	6 300	32 880
			(0.4%)	(10.8%)	(46.3%)	(23.2%)	(19.2%)	(100.0%)
	男	M	27	177	979	1 328	2 487	4 998
			(0.5%)	(3.5%)	(19.6%)	(26.6%)	(49.8%)	(100.0%)
35 - 44	女	F	251	7 002	17 670	8 123	3 798	36 844
			(0.7%)	(19.0%)	(48.0%)	(22.0%)	(10.3%)	(100.0%)
	男	M	98	840	3 598	1 985	1 494	8 015
			(1.2%)	(10.5%)	(44.9%)	(24.8%)	(18.6%)	(100.0%)
45 - 54	女	F	389	2 673	4 211	2 487	753	10 513
			(3.7%)	(25.4%)	(40.1%)	(23.7%)	(7.2%)	(100.0%)
	男	M	131	815	1 751	1 888	718	5 303
			(2.5%)	(15.4%)	(33.0%)	(35.6%)	(13.5%)	(100.0%)
≧ 55	女	F	1 163	1 957	805	588	307	4 820
			(24.1%)	(40.6%)	(16.7%)	(12.2%)	(6.4%)	(100.0%)
	男	M	320	566	633	508	381	2 408
			(13.3%)	(23.5%)	(26.3%)	(21.1%)	(15.8%)	(100.0%)
合計 Overall	女	F	1 946	15 386	43 111	26 663	14 310	101 416
			(1.9%)	(15.2%)	(42.5%)	(26.3%)	(14.1%)	(100.0%)
	男	M	578	2 691	13 079	11 778	7 599	35 725
			(1.6%)	(7.5%)	(36.6%)	(33.0%)	(21.3%)	(100.0%)
	總計	Total	2 524	18 077	56 190	38 441	21 909	137 141

註釋：
(1) 內地來港定居未足7年人士是指於人口普查時，報稱：（一）其出生地點為中國內地；（二）國籍是「中國（永久居留地是香港）」；並（三）居港少於7年的人士。
(2) 具初中教育程度的人士是指具中一至中三教育程度或同等學歷的人士。
(3) 具高中／預科教育程度的人士是指具中四至中七（舊學制）／中四至中六（新學制）教育程度或同等學歷、毅進課程或工藝程度教育的人士。
§ 少於 0.05%

Notes:
(1) Persons from the mainland of China having resided in Hong Kong for less than 7 years refer to persons who reported in the Population Census that they: (i) were born in the mainland of China; (ii) were of Chinese nationality with place of domicile in Hong Kong; and (iii) had stayed in Hong Kong for less than 7 years.
(2) Persons with educational attainment at lower secondary level refer to those with Secondary 1 - 3 education or equivalent level.
(3) Persons with educational attainment at upper secondary / sixth form level refer to those with Secondary 4 - 7 (old academic structure) / Secondary 4 - 6 (new academic structure) education or equivalent level, Project Yi Jin or craft
§ Less than 0.05%

資料來源：
Source:
政府統計處人口統計組 (查詢電話： 2716 8345； 查詢電郵： population@censtatd.gov.hk)
Demographic Statistics Section, Census and Statistics Department
(Enquiry telephone no.: 2716 8345; Enquiry e-mail: population@censtatd.gov.hk)

表 3.5 按性別及年齡組別劃分的3至18歲人口的就學比率[1]
Table 3.5 School attendance rates[1] of population aged 3-18 by sex and age group

百分比
Percentage

性別	Sex	年齡組別 Age group	1996	2001	2006	2011
女	F	3 - 5[2]	94.6	94.7	88.3	91.6
		6 - 11	99.8	99.9	99.9	100.0
		12 - 16	96.8	98.0	99.1	99.0
		17 - 18	68.7	74.1	84.6	87.7
男	M	3 - 5[2]	94.6	94.6	89.9	91.0
		6 - 11	99.8	99.9	99.9	100.0
		12 - 16	95.2	96.9	98.7	98.2
		17 - 18	59.5	68.0	81.1	84.5

註釋：
(1) 數字是指在有關性別年齡組別中，就讀全日制學校或教育機構的人數佔該性別年齡組別總人數的百分比。
(2) 在2006年中期人口統計及2011年人口普查中，有關教育特徵的數據是根據當年上半年的情況作訪問。故此，剛滿3歲的兒童可能因學期初（通常是上一年的9月份）還未達入學年齡的最低要求而在當年上半年仍未入讀學前教育。至於在1996年中期人口統計及2001年人口普查中，有關教育特徵的數據是根據當年3月中的普查參考時刻作訪問，因此在學期初達入學年齡的最低要求的已滿3歲的兒童的比例較大。

Notes:
(1) Figures refer to the percentage of population attending full-time schools or educational institutions in the respective sex-age groups.
(2) For the 2006 Population By-census and the 2011 Population Census, data related to educational characteristics were enquired with reference to the first half of the respective years. Hence, children just reaching age 3 might not be attending pre-primary education in the first half of the years as they had not yet reached the minimum age for entrance at the beginning of the school term (usually in September of the preceding year). As for the 1996 Population By-census and the 2001 Population Census, data related to educational characteristics were enquired with reference to the census reference moment at mid-March of the respective years and a greater proportion of children aged 3 had reached the minimum age for entrance at the beginning of the school term.

資料來源： 政府統計處人口統計組 (查詢電話： 2716 8345； 查詢電郵： population@censtatd.gov.hk)
Source: Demographic Statistics Section, Census and Statistics Department
(Enquiry telephone no.: 2716 8345; Enquiry e-mail: population@censtatd.gov.hk)

表 3.6 按修課程度及性別劃分的修讀大學教育資助委員會資助課程的學生數目
Table 3.6 Students enrolled in programmes funded by University Grants Committee by level of study and sex

學生人數
Number of students

修課程度	Level of study	性別	Sex	1986/87	1991/92	1996/97	2001/02	2006/07	2010/11	2011/12	2012/13
副學位課程	Sub-degree	女	F	8 949	9 619	13 896	10 299	6 346	4 426	4 223	4 590
				(30.3%)	(36.3%)	(60.8%)	(66.0%)	(65.3%)	(63.4%)	(61.0%)	(59.0%)
		男	M	20 551	16 877	8 970	5 316	3 375	2 557	2 704	3 192
				(69.7%)	(63.7%)	(39.2%)	(34.0%)	(34.7%)	(36.6%)	(39.0%)	(41.0%)
學士學位課程	Undergraduate	女	F	5 373	13 689	24 052	25 605	27 831	30 516	30 865	40 716
				(37.8%)	(43.5%)	(49.6%)	(53.3%)	(53.0%)	(53.0%)	(52.8%)	(53.3%)
		男	M	8 829	17 797	24 473	22 449	24 682	27 049	27 547	35 637
				(62.2%)	(56.5%)	(50.4%)	(46.7%)	(47.0%)	(47.0%)	(47.2%)	(46.7%)
研究院 修課課程	Taught postgraduate	女	F	1 186	1 775	3 819	5 321	2 673	2 204	2 270	2 255
				(37.1%)	(32.5%)	(36.2%)	(48.5%)	(57.3%)	(61.6%)	(61.6%)	(60.6%)
		男	M	2 012	3 680	6 720	5 638	1 995	1 374	1 416	1 466
				(62.9%)	(67.5%)	(63.8%)	(51.5%)	(42.7%)	(38.4%)	(38.4%)	(39.4%)
研究院 研究課程	Research postgraduate	女	F	101	369	1 068	1 686	2 413	2 772	2 811	2 923
				(20.0%)	(24.5%)	(29.5%)	(39.4%)	(42.2%)	(42.9%)	(42.8%)	(42.9%)
		男	M	403	1 136	2 552	2 598	3 303	3 690	3 761	3 896
				(80.0%)	(75.5%)	(70.5%)	(60.6%)	(57.8%)	(57.1%)	(57.2%)	(57.1%)
合計	Overall	女	F	15 609	25 452	42 835	42 911	39 263	39 919	40 169	50 484
				(32.9%)	(39.2%)	(50.1%)	(54.4%)	(54.1%)	(53.5%)	(53.1%)	(53.3%)
		男	M	31 795	39 490	42 715	36 001	33 355	34 670	35 428	44 191
				(67.1%)	(60.8%)	(49.9%)	(45.6%)	(45.9%)	(46.5%)	(46.9%)	(46.7%)
		總計	Total	47 404	64 942	85 550	78 912	72 618	74 588	75 597	94 675

註釋：
(1) 括號內的數字表示在該學年各修課程度內的女性及男性學生分別所佔的百分比。
(2) 香港教育學院自1996年7月1日起成為大學教育資助委員會（教資會）資助院校。
(3) 在2003/04以前的學年，研究院研究課程的學生人數是指在一般的修業期內及教資會學生人數指標內的學生。由2003/04學年開始，研究院研究課程的學生人數亦包括在一般的修業期內及在教資會學生人數指標外的受教資會資助的學生。
(4) 根據政府政策，大部分副學位課程和研究院修課課程在2005/06至2007/08的3年期逐步改以自資方式運作。因此，教資會資助副學位課程和研究院修課課程的學生數目相對有所減少。
(5) 香港教育學院已提交2011/12學年教資會資助的副學位短期課程學生人數的最終數字。所有受影響數字亦已作出相應修訂。
(6) 為配合新學制的實施，教資會資助學士學位課程在2012/13學年同時取錄新學制及舊學制的學生。

Notes:
(1) Figures in brackets denote the percentage shares of female and male students in each level of study of the respective academic years.
(2) The Hong Kong Institute of Education (HKIEd) came under the aegis of the University Grants Committee (UGC) with effect from 1 July 1996.
(3) For academic years prior to 2003/04, figures on research postgraduate refer to students counted within the normal study periods and within the UGC student number target. Starting from 2003/04, the figures also include students counted within the normal study periods and outside the UGC student number target who are funded by UGC.
(4) The Government decided that a majority of sub-degree / taught postgraduate programmes should be changed to self-financed mode in phases in the 2005/06 – 2007/08 triennium. As a result, there were decreases in the number of students enrolled in UGC-funded sub-degree / taught postgraduate programmes.
(5) HKIEd has provided the final figure of UGC-funded sub-degree short programmes for 2011/12 academic year and all affected figures have also been revised accordingly.
(6) To tie in with the implementation of the new academic structure, UGC-funded undergraduate programmes have admitted two cohorts of students in the 2012/13 academic year.

資料來源： 大學教育資助委員會 (查詢電話： 2844 9972； 查詢電郵： ugc@ugc.edu.hk)
Source: University Grants Committee (Enquiry telephone no.: 2844 9972; Enquiry e-mail: ugc@ugc.edu.hk)

圖 3.2 按修課程度及性別劃分的修讀大學教育資助委員會資助課程的學生數目
Chart 3.2 Students enrolled in programmes funded by University Grants Committee by level of study and sex

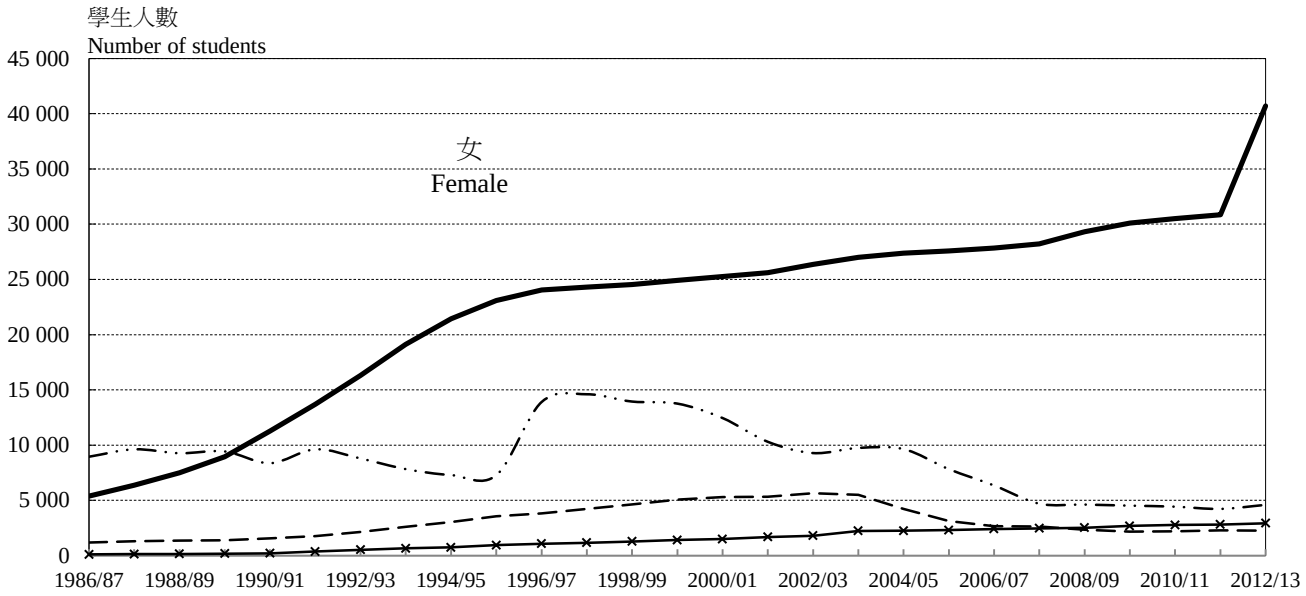

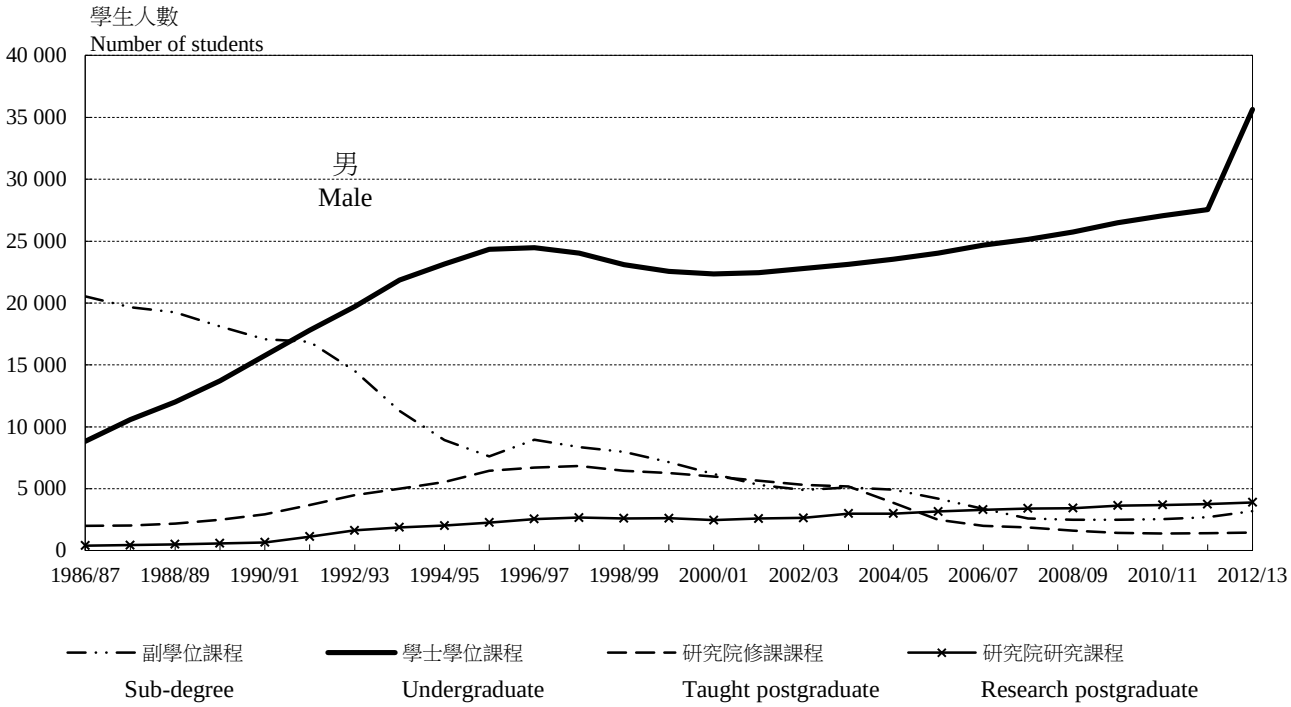

資料來源： 大學教育資助委員會 (查詢電話： 2844 9972； 查詢電郵： ugc@ugc.edu.hk)
Source: University Grants Committee
(Enquiry telephone no.: 2844 9972; Enquiry e-mail: ugc@ugc.edu.hk)

表 3.7 按學科類別及性別劃分的修讀大學教育資助委員會資助課程的學生數目
Table 3.7 Students enrolled in programmes funded by University Grants Committee by academic programme category and sex

學生人數
Number of students

學科類別	Academic programme category	性別	Sex	1996/97	2001/02	2006/07	2009/10	2010/11	2011/12	2012/13
醫科	Medicine	女	F	730	979	1 018	1 029	1 084	1 099	1 410
				(37.3%)	(47.8%)	(50.2%)	(49.1%)	(50.2%)	(48.6%)	(48.2%)
		男	M	1 228	1 071	1 011	1 068	1 076	1 162	1 517
				(62.7%)	(52.2%)	(49.8%)	(50.9%)	(49.8%)	(51.4%)	(51.8%)
牙科	Dentistry	女	F	116	135	141	156	165	157	196
				(38.8%)	(44.9%)	(47.5%)	(49.7%)	(51.5%)	(49.1%)	(50.4%)
		男	M	183	166	156	158	156	163	193
				(61.2%)	(55.1%)	(52.5%)	(50.3%)	(48.5%)	(50.9%)	(49.6%)
護理科	Health	女	F	1 860	2 230	2 867	3 003	3 050	3 140	4 185
				(67.4%)	(71.1%)	(69.7%)	(68.7%)	(66.8%)	(65.3%)	(65.1%)
		男	M	900	907	1 244	1 367	1 514	1 668	2 241
				(32.6%)	(28.9%)	(30.3%)	(31.3%)	(33.2%)	(34.7%)	(34.9%)
理學科	Sciences	女	F	5 022	5 196	4 422	4 169	4 153	4 260	5 740
				(35.6%)	(38.8%)	(36.4%)	(35.2%)	(34.5%)	(34.8%)	(36.3%)
		男	M	9 087	8 201	7 710	7 675	7 878	7 987	10 062
				(64.4%)	(61.2%)	(63.6%)	(64.8%)	(65.5%)	(65.2%)	(63.7%)
工程科和科技科	Engineering & technology	女	F	2 461	3 904	4 469	5 033	4 969	4 983	5 908
				(14.1%)	(25.0%)	(31.1%)	(34.0%)	(33.5%)	(33.1%)	(32.9%)
		男	M	14 967	11 697	9 924	9 753	9 849	10 093	12 050
				(85.9%)	(75.0%)	(68.9%)	(66.0%)	(66.5%)	(66.9%)	(67.1%)
商科和管理科	Business & management	女	F	12 639	10 965	8 119	7 927	7 921	7 806	9 660
				(59.9%)	(62.4%)	(59.9%)	(55.9%)	(55.9%)	(55.7%)	(56.1%)
		男	M	8 455	6 620	5 428	6 245	6 260	6 207	7 573
				(40.1%)	(37.6%)	(40.1%)	(44.1%)	(44.1%)	(44.3%)	(43.9%)
社會科學科	Social sciences	女	F	6 401	6 035	6 110	6 048	6 064	6 066	7 783
				(66.5%)	(66.6%)	(65.9%)	(64.2%)	(63.4%)	(63.3%)	(63.9%)
		男	M	3 219	3 021	3 164	3 375	3 507	3 514	4 404
				(33.5%)	(33.4%)	(34.1%)	(35.8%)	(36.6%)	(36.7%)	(36.1%)
文科和人文科學科	Arts & humanities	女	F	9 129	8 129	7 440	7 012	7 038	7 051	9 073
				(78.2%)	(76.1%)	(72.5%)	(72.9%)	(73.2%)	(72.9%)	(71.5%)
		男	M	2 550	2 558	2 822	2 601	2 573	2 626	3 614
				(21.8%)	(23.9%)	(27.5%)	(27.1%)	(26.8%)	(27.1%)	(28.5%)
教育科	Education	女	F	4 476	5 337	4 677	5 107	5 473	5 608	6 529
				(67.8%)	(75.2%)	(71.2%)	(73.6%)	(74.7%)	(73.6%)	(72.0%)
		男	M	2 126	1 760	1 896	1 828	1 857	2 007	2 537
				(32.2%)	(24.8%)	(28.8%)	(26.4%)	(25.3%)	(26.4%)	(28.0%)
合計	Overall	女	F	42 835	42 911	39 263	39 483	39 919	40 169	50 484
				(50.1%)	(54.4%)	(54.1%)	(53.7%)	(53.5%)	(53.1%)	(53.3%)
		男	M	42 715	36 001	33 355	34 069	34 670	35 428	44 191
				(49.9%)	(45.6%)	(45.9%)	(46.3%)	(46.5%)	(46.9%)	(46.7%)
		總計	Total	85 550	78 912	72 618	73 552	74 588	75 597	94 675

註釋：
(1) 括號內的數字表示在該學年各學科類別內的女性及男性學生分別所佔的百分比。
(2) 在2003/04以前的學年，研究院研究課程的學生人數是指在一般的修業期內及教資會學生人數指標內的學生。由2003/04學年開始，研究院研究課程的學生人數亦包括在一般的修業期內及在大學教育資助委員會(教資會)學生人數指標外的受教資會資助的
(3) 根據政府政策，大部分副學位課程和研究院修課課程在2005/06至2007/08的3年期逐步改以自資方式運作。因此，教資會資助課程的學生數目相對有所減少。
(4) 香港教育學院已提交2011/12學年教資會資助的副學位短期課程學生人數的最終數字。所有受影響數字亦已作出相應修訂。
(5) 為配合新學制的實施，教資會資助學士學位課程在2012/13學年同時取錄新學制及舊學制的學生。

Notes:
(1) Figures in brackets denote the percentage shares of female and male students in each academic programme category in the respective academic years.
(2) For academic years prior to 2003/04, figures on research postgraduate refer to students counted within the normal study periods and within the University Grants Committee (UGC) student number target. Starting from 2003/04, the figures also include students counted within the normal study periods and outside the UGC student number target who are funded by UGC.
(3) The Government decided that a majority of sub-degree / taught postgraduate programmes should be changed to self-financed mode in phases in the 2005/06 – 2007/08 triennium. As a result, there were decreases in the number of students enrolled in UGC-funded
(4) The Hong Kong Institute of Education (HKIEd) has provided the final figure of UGC-funded sub-degree short programmes for 2011/12 academic year and all affected figures have also been revised accordingly.
(5) To tie in with the implementation of the new academic structure, UGC-funded undergraduate programmes have admitted two cohorts of students in the 2012/13 academic year.

資料來源： 大學教育資助委員會 (查詢電話： 2844 9972； 查詢電郵： ugc@ugc.edu.hk)
Source: University Grants Committee (Enquiry telephone no.: 2844 9972; Enquiry e-mail: ugc@ugc.edu.hk)

圖 3.3 2012/13學年按學科類別及性別劃分的修讀大學教育資助委員會資助課程的學生數目

Chart 3.3 Students enrolled in programmes funded by University Grants Committee by academic programme category and sex, 2012/13

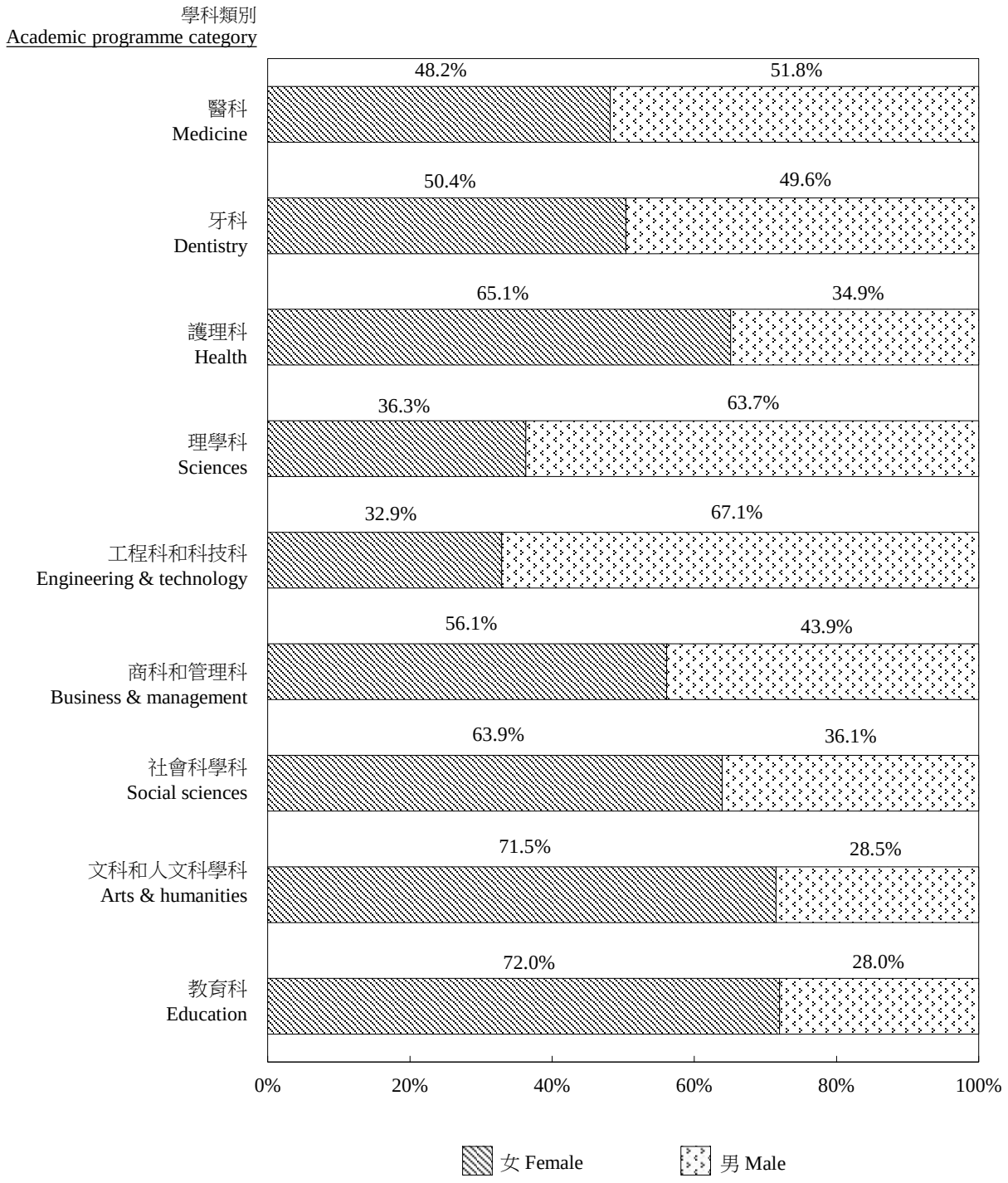

資料來源： 大學教育資助委員會 (查詢電話： 2844 9972； 查詢電郵： ugc@ugc.edu.hk)
Source: University Grants Committee
(Enquiry telephone no.: 2844 9972; Enquiry e-mail: ugc@ugc.edu.hk)

表 3.8 按性別劃分曾受專上教育[1]的人口比例
Table 3.8 Proportion of population with post-secondary education[1] by sex

百分比
Percentage

	性別 Sex	1996	2001	2006	2011
曾受專上教育的人口比例 Proportion of population with Post-secondary education	女 F	13.3	15.1	21.4	25.5
	男 M	17.1	17.8	24.8	29.4

註釋： (1) 數字指教育程度（最高就讀程度）為「專上教育」的人士。
Note: (1) Figures refer to persons with educational attainment (highest level attended) as "Post-secondary Education".

資料來源： 政府統計處人口統計組 (查詢電話： 2716 8345； 查詢電郵： population@censtatd.gov.hk)

Source: Demographic Statistics Section, Census and Statistics Department
(Enquiry telephone no.: 2716 8345; Enquiry e-mail: population@censtatd.gov.hk)

表 3.9 按性別及是否在學劃分的15歲及以上曾受專上教育[1]的人口
Table 3.9 Population aged 15 and over with post-secondary education[1] by sex and whether studying

人數
Number of persons

是否在學 Whether studying	性別 Sex	1996	2001	2006	2011
正在就讀 Studying					
全日制 Full-time	女 F	45 469 (13.4%)	58 948 (13.5%)	96 507 (14.4%)	123 017 (14.3%)
	男 M	50 997 (11.9%)	56 167 (11.7%)	96 976 (14.0%)	117 512 (13.9%)
部分時間制及遙距課程 Part-time and distance learning course	女 F	39 724 (11.7%)	62 694 (14.4%)	90 861 (13.6%)	81 961 (9.6%)
	男 M	44 739 (10.4%)	57 936 (12.0%)	74 581 (10.8%)	69 114 (8.2%)
已完成課程／退學 Had completed study/Withdrew	女 F	254 743 (74.9%)	314 999 (72.1%)	482 282 (72.0%)	653 011 (76.1%)
	男 M	332 848 (77.7%)	367 756 (76.3%)	520 266 (75.2%)	658 416 (77.9%)
總計 Total	女 F	339 936 (100.0%)	436 641 (100.0%)	669 650 (100.0%)	857 989 (100.0%)
	男 M	428 584 (100.0%)	481 859 (100.0%)	691 823 (100.0%)	845 042 (100.0%)
	總計 Total	768 520	918 500	1 361 473	1 703 031

註釋： (1) 數字指教育程度（最高就讀程度）為「專上教育」的人士。
Note: (1) Figures refer to persons with educational attainment (highest level attended) as "Post-secondary Education".

資料來源： 政府統計處人口統計組 (查詢電話： 2716 8345； 查詢電郵： population@censtatd.gov.hk)

Source: Demographic Statistics Section, Census and Statistics Department
(Enquiry telephone no.: 2716 8345; Enquiry e-mail: population@censtatd.gov.hk)

表 3.10 按年齡組別及性別劃分的就讀部分時間制及遙距專上課程的15歲及以上人口
Table 3.10 Population aged 15 and over studying part-time and distance learning post-secondary courses by age group and sex

人數
Number of persons

年齡組別 Age group	性別	Sex	1996	2001	2006	2011
15 - 24	女	F	11 486 (28.9%)	10 318 (16.5%)	13 658 (15.0%)	15 443 (18.8%)
	男	M	10 886 (24.3%)	9 184 (15.9%)	12 012 (16.1%)	13 517 (19.6%)
25 - 34	女	F	20 436 (51.4%)	31 634 (50.5%)	43 507 (47.9%)	36 922 (45.0%)
	男	M	22 990 (51.4%)	25 985 (44.9%)	33 433 (44.8%)	31 441 (45.5%)
35 - 44	女	F	7 290 (18.4%)	16 711 (26.7%)	24 689 (27.2%)	18 090 (22.1%)
	男	M	10 085 (22.5%)	18 498 (31.9%)	19 601 (26.3%)	13 534 (19.6%)
45 - 54	女	F	498 (1.3%)	3 775 (6.0%)	8 107 (8.9%)	9 321 (11.4%)
	男	M	736 (1.6%)	3 959 (6.8%)	8 013 (10.7%)	8 315 (12.0%)
≧ 55	女	F	14 (§)	256 (0.4%)	900 (1.0%)	2 185 (2.7%)
	男	M	42 (0.1%)	310 (0.5%)	1 522 (2.0%)	2 307 (3.3%)
總計 Total	女	F	39 724 (100.0%)	62 694 (100.0%)	90 861 (100.0%)	81 961 (100.0%)
	男	M	44 739 (100.0%)	57 936 (100.0%)	74 581 (100.0%)	69 114 (100.0%)
	總計	Total	84 463	120 630	165 442	151 075

註釋： § 少於0.05%
Note: § Less than 0.05%

資料來源： 政府統計處人口統計組 (查詢電話： 2716 8345； 查詢電郵： population@censtatd.gov.hk)

Source: Demographic Statistics Section, Census and Statistics Department
(Enquiry telephone no.: 2716 8345; Enquiry e-mail: population@censtatd.gov.hk)

表 3.11 就讀部分時間制及遙距專上課程的15歲及以上人口的性別比率
Table 3.11 Sex ratios of population aged 15 and over studying part-time and distance learning post-secondary courses

相對每千名女性的男性人數
Number of males per 1 000 females

	1996	2001	2006	2011
就讀部分時間制及遙距專上課程的15歲及以上人口 Population aged 15 and over studying part-time and distance learning post-secondary course	1 126	924	821	843

資料來源： 政府統計處人口統計組 (查詢電話： 2716 8345； 查詢電郵： population@censtatd.gov.hk)

Source: Demographic Statistics Section, Census and Statistics Department
(Enquiry telephone no.: 2716 8345; Enquiry e-mail: population@censtatd.gov.hk)

圖 3.4 按修讀科目劃分的曾受專上教育的女性及男性人口[1]的百分比分布

Chart 3.4 Percentage distribution of female and male population with post-secondary education[1] by field of education

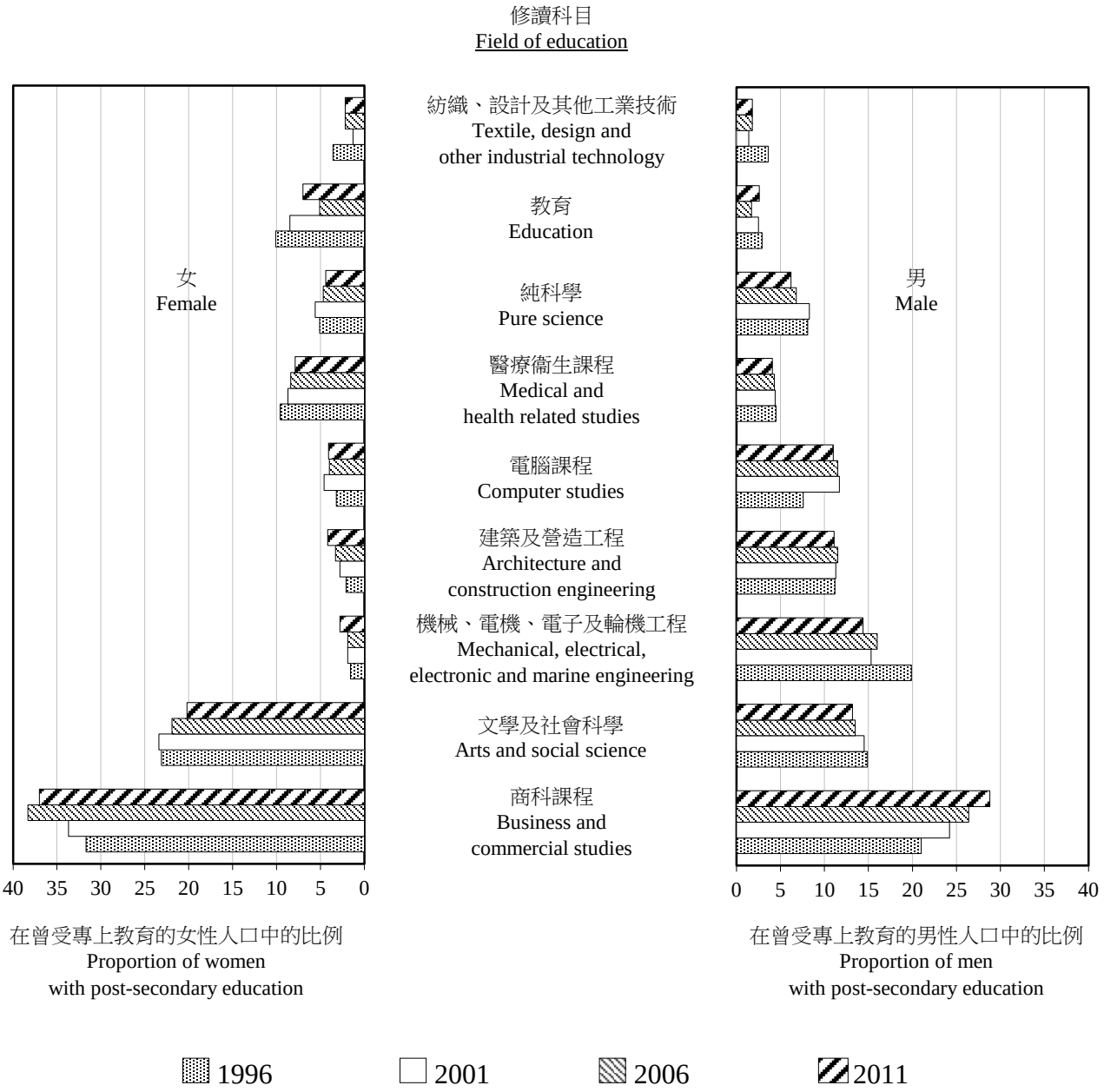

註釋： (1) 數字指教育程度（最高就讀程度）為「專上教育」的人士。

Note: (1) Figures refer to persons with educational attainment (highest level attended) as "Post-secondary Education".

資料來源： 政府統計處人口統計組 (查詢電話： 2716 8345； 查詢電郵： population@censtatd.gov.hk)

Source: Demographic Statistics Section, Census and Statistics Department (Enquiry telephone no.: 2716 8345; Enquiry e-mail: population@censtatd.gov.hk)

表 3.12 按級別及性別劃分的中小學日校學生數目
Table 3.12 Students enrolled in primary and secondary day schools by grade and sex

學生人數
Number of students

級別 Grade	性別	Sex	2007/08	2008/09	2009/10	2010/11	2011/12	2012/13
小一 Primary 1	女	F	25 941	25 154	24 104	23 943	24 626	26 227
	男	M	28 212	26 909	25 813	25 710	26 771	28 456
小二 Primary 2	女	F	28 825	26 151	25 224	24 226	24 028	24 734
	男	M	31 309	28 405	27 022	25 953	25 712	26 870
小三 Primary 3	女	F	28 455	29 171	26 433	25 472	24 413	24 229
	男	M	31 158	31 616	28 751	27 303	26 145	25 902
小四 Primary 4	女	F	31 136	28 924	29 459	26 871	25 872	24 766
	男	M	33 850	31 741	32 050	29 266	27 784	26 556
小五 Primary 5	女	F	34 612	31 447	29 153	29 666	27 060	25 991
	男	M	37 366	34 016	31 899	32 164	29 438	27 887
小六 Primary 6	女	F	36 283	34 490	31 193	28 955	29 335	26 764
	男	M	38 802	37 032	33 647	31 583	31 697	29 060
中一 Secondary 1	女	F	40 266	37 945	35 859	32 791	30 394	30 818
	男	M	43 844	41 661	39 571	36 433	33 868	33 940
中二 Secondary 2	女	F	40 925	40 685	38 341	36 193	33 015	30 449
	男	M	44 025	43 493	41 525	39 267	36 201	33 568
中三 Secondary 3	女	F	41 116	40 360	40 328	37 960	36 003	33 119
	男	M	43 135	42 370	42 402	40 533	38 529	35 773
中四 Secondary 4	女	F	41 436	41 402	40 080	40 047	37 653	35 626
	男	M	42 486	42 841	41 442	41 803	39 626	37 620
中五 Secondary 5	女	F	40 771	41 846	42 084	39 588	38 373	36 004
	男	M	40 683	41 657	42 815	39 734	38 998	37 040
中六 Secondary 6	女	F	17 842	18 021	18 236	17 764	36 690	36 431
	男	M	15 095	15 564	15 593	15 969	35 938	36 540
中七 Secondary 7	女	F	16 693	16 585	16 881	17 123	16 796	933
	男	M	14 097	13 743	14 309	14 532	15 003	926

註釋： (1) 數字包括普通小學及中學日校，但不包括特殊學校及提供成人教育／補習／職業課程的私立院校開辦的日間中學課程。

(2) 在推行新高中學制後， 本地課程自2012年起沒有中七津貼學額。

(3) 數字反映該學年9月中時的情況。

Notes: (1) Figures include ordinary primary and secondary day schools, but not special schools and secondary day courses operated by private institutes offering adult education/tutorial/vocational courses.

(2) Upon implementation of the New Senior Secondary Academic Structure, there are no subsidised secondary 7 places under local curriculum starting from 2012/13 school year.

(3) Figures refer to the position as at mid-September of the respective school years.

資料來源： 政府總部教育局學校教育統計組 (查詢電話：3509 8442； 查詢電郵： edstat@edb.gov.hk)
Source : School Education Statistics Section, Education Bureau, Government Secretariat
(Enquiry telephone no.: 3509 8442; Enquiry e-mail: edstat@edb.gov.hk)

表 3.13 按選定院校類別及性別劃分的教師數目
Table 3.13 Teachers by selected type of educational institution and sex

教師人數
Number of teachers

院校類別	Type of educational institution	性別	Sex	1996/97	2001/02	2006/07	2010/11	2011/12	2012/13
幼稚園(1)(2)	Kindergarten(1)(2)	女	F	8 602	9 061	10 298	10 328	10 922	11 683 #
				(99.5%)	(99.4%)	(99.2%)	(98.8%)	(98.8%)	(98.8%) #
		男	M	45	54	86	126	137	138 #
				(0.5%)	(0.6%)	(0.8%)	(1.2%)	(1.2%)	(1.2%) #
小學日校(1)(3)	Primary day school(1)(3)	女	F	15 333	18 508	18 439	17 109	17 098	17 293 #
				(76.5%)	(77.4%)	(77.8%)	(78.1%)	(78.1%)	(78.1%) #
		男	M	4 705	5 408	5 256	4 793	4 782	4 860 #
				(23.5%)	(22.6%)	(22.2%)	(21.9%)	(21.9%)	(21.9%) #
中學日校(1)(3)	Secondary day school(1)(3)	女	F	11 990	13 789	16 077	17 109	17 990	17 210 #
				(52.0%)	(53.9%)	(56.1%)	(57.1%)	(57.0%)	(57.4%) #
		男	M	11 087	11 771	12 557	12 860	13 574	12 766 #
				(48.0%)	(46.1%)	(43.9%)	(42.9%)	(43.0%)	(42.6%) #
認可專上學院(4)	Approved Post-secondary college(4)	女	F	33	64	35	109	134	210
				(27.0%)	(38.8%)	(28.5%)	(41.0%)	(39.4%)	(42.1%)
		男	M	89	101	88	157	206	289
				(73.0%)	(61.2%)	(71.5%)	(59.0%)	(60.6%)	(57.9%)
大學教育資助委員會資助院校	University Grants Committee funded institution	女	F	1 837	1 851	2 139	2 312	2 330	2 617
				(27.4%)	(30.0%)	(32.4%)	(33.8%)	(33.7%)	(34.5%)
		男	M	4 868	4 309	4 469	4 530	4 574	4 964
				(72.6%)	(70.0%)	(67.6%)	(66.2%)	(66.3%)	(65.5%)
合計	Overall	女	F	37 795	43 273	46 988	46 967	48 474	49 013
				(64.5%)	(66.7%)	(67.7%)	(67.6%)	(67.6%)	(68.0%)
		男	M	20 794	21 643	22 456	22 466	23 273	23 017
				(35.5%)	(33.3%)	(32.3%)	(32.4%)	(32.4%)	(32.0%)
		總計	Total	58 588	64 916	69 444	69 433	71 747	72 030

註釋：
(1) 數字為全職及兼職的常額／合約教師人數。
(2) 數字包括本地及國際幼稚園，而2005/06學年開始的數字亦包括在幼稚園暨幼兒中心任職的教師，因此不能與較早年份的數字作比較。
(3) 數字包括本地日校、英基學校協會屬下學校及其他國際學校，但不包括特殊教育學校。
(4) 直至2005/06學年，數字包括香港樹仁學院。在2006年12月香港樹仁學院正名為「香港樹仁大學」。由2012/13學年起，數字亦包括明德學院。該學院於2012年2月根據《專上學院條例》（第320章）註冊為專上
(5) 括號內的數字表示在該學年各院校類別的女性及男性教師分別所佔的百分比。
臨時數字

Notes:
(1) Figures refer to full-time and part-time regular / contract teachers.
(2) Figures include local and international kindergartens. Figures from 2005/06 school year onwards also include teachers in kindergarten-cum-child care centres. Accordingly, they are not comparable to figures for earlier years.
(3) Figures include local day schools, English Schools Foundation (ESF) and other international schools, but do not include special education schools.
(4) Figures include Hong Kong Shue Yan College up to 2005/06 school year. In December 2006, Hong Kong Shue Yan College changed its title to "Hong Kong Shue Yan University". Starting from 2012/13 academic year, figure also includes Centennial College which has been registered under the Post Secondary Colleges Ordinance (Cap 320)
(5) Figures in brackets denote the percentage shares of female and male teachers in each type of educational institution of the respective academic years.
Provisional figures

資料來源： 政府總部教育局學校教育統計組 (查詢電話： 3509 8441； 查詢電郵： edstat@edb.gov.hk)
大學教育資助委員會 (查詢電話： 2844 9972； 查詢電郵： ugc@ugc.edu.hk)

Sources: School Education Statistics Section, Education Bureau, Government Secretariat
(Enquiry telephone no.: 3509 8441; Enquiry e-mail: edstat@edb.gov.hk)
University Grants Committee
(Enquiry telephone no.: 2844 9972; Enquiry e-mail: ugc@ugc.edu.hk)

圖 3.5 2012/13學年按選定院校類別及性別劃分的教師數目
Chart 3.5 Teachers by selected type of educational institution and sex, 2012/13

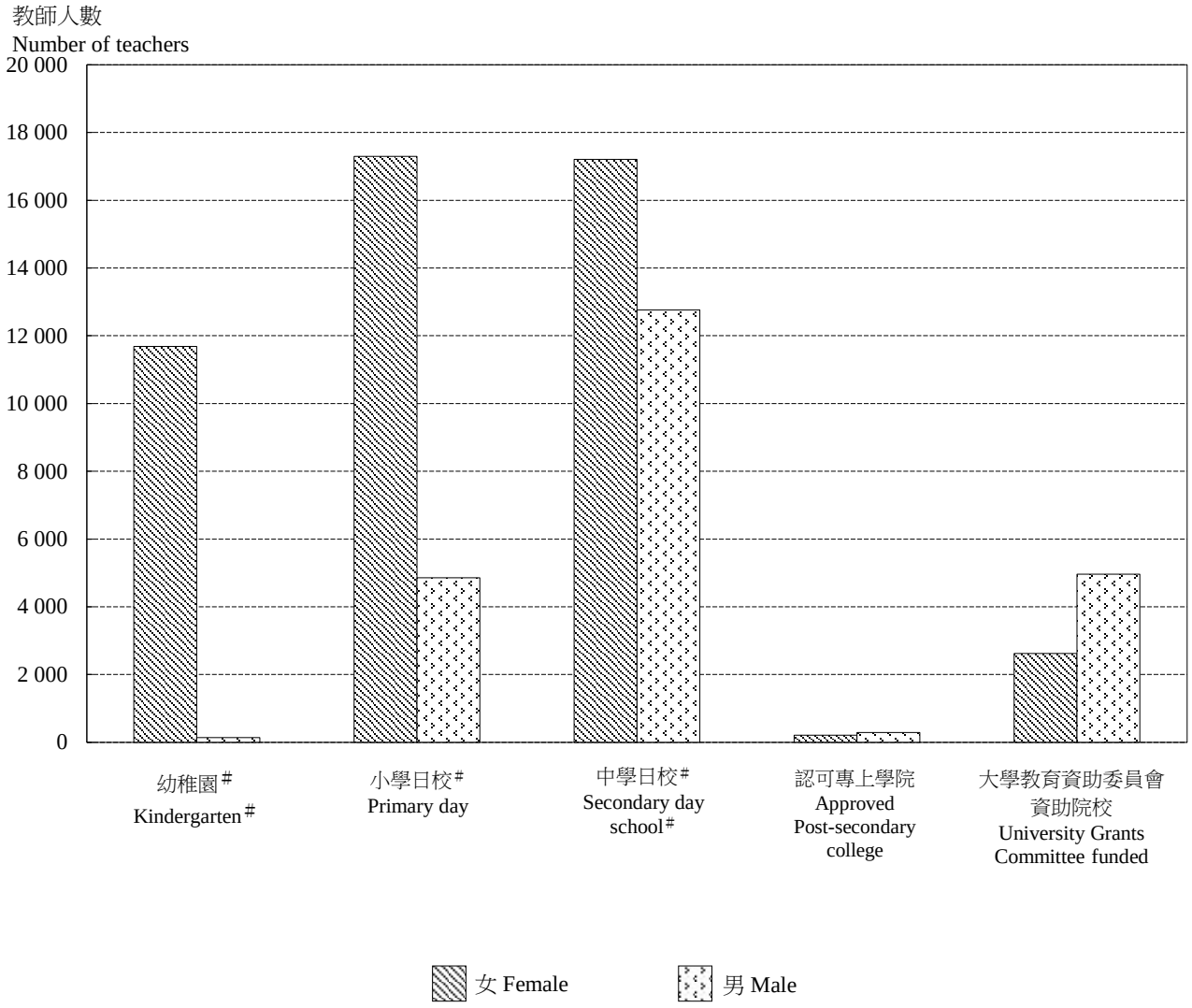

註釋： # 臨時數字
Note: # Provisional figures

資料來源： 政府總部教育局學校教育統計組 (查詢電話： 3509 8441； 查詢電郵： edstat@edb.gov.hk)
大學教育資助委員會 (查詢電話： 2844 9972； 查詢電郵： ugc@ugc.edu.hk)

Sources: School Education Statistics Section, Education Bureau, Government Secretariat
(Enquiry telephone no.: 3509 8441; Enquiry e-mail: edstat@edb.gov.hk)
University Grants Committee
(Enquiry telephone no.: 2844 9972; Enquiry e-mail: ugc@ugc.edu.hk)

表 3.14 按課程類別及性別劃分的完成僱員再培訓局課程的學員數目
Table 3.14 Trainees completed Employees Retraining Board's training courses by course category and sex

完成學員人次
Number of trainees completed

課程類別 Course category	性別 Sex		1996/97	2001/02	2006/07	2010/11	2011/12	2012/13
一般人士課程 Courses for the general public								
就業掛鈎課程 Placement-tied training courses	女	F	10 300	29 900	33 400	34 400	34 500	35 000
	男	M	3 900	15 200	12 100	10 400	9 700	9 400
半日或晚間制職業技能課程 Part-time job specific skills courses	女	F	6 900	1 300	6 800	-	-	-
	男	M	2 000	400	100	-	-	-
「新技能提升計劃」課程 Skills Upgrading Scheme Plus courses	女	F	-	-	-	8 500	14 600	20 400
	男	M	-	-	-	2 900	4 800	4 500
通用技能培訓課程 Generic skills training courses	女	F	26 700	35 200	24 500	24 200	23 700	24 400
	男	M	5 000	9 400	5 700	6 800	6 300	6 100
小計 Sub-total	女	F	43 900	66 400	64 700	67 100	72 800	79 800
	男	M	10 900	25 000	17 900	20 100	20 800	20 000
特定服務對象課程(1) Courses for special service targets(1)	女	F	300	700	800	1 900	1 700	1 800
	男	M	300	400	500	1 800	1 700	1 600
總計 Total	女	F	44 200	67 100	65 500	69 000	74 500	81 600
	男	M	11 200	25 400	18 400	21 900	22 500	21 600
	總計	Total	55 400	92 500	83 900	90 900	97 000	103 200

註釋： (1) 僱員再培訓局的特定服務對象包括青年、新來港人士、少數族裔人士、殘疾及工傷康復人士和更生人士。特定服務對象課程包括就業掛鈎課程、半日或晚間制職業技能課程、「新技能提升計劃」課程和通用技能

- 不適用

Note: (1) The special service targets of the Employees Retraining Board include youth, new arrivals, ethnic minorities, people with disabilities, people recovered from work injuries, and rehabilitated ex-drug abusers and ex-offenders. Courses for special service targets include placement-tied training courses, part-time job specific skills courses, Skills Upgrading Scheme Plus courses and generic skills training courses.

- Not applicable

資料來源： 僱員再培訓局 (查詢電話： 182 182； 查詢電郵： erbhk@erb.org)
Source: Employees Retraining Board (Enquiry telephone no.: 182 182; Enquiry e-mail: erbhk@erb.org)

表 3.15 按學制種類、程度及性別劃分的職業訓練局[(1)]的畢業學員數目

Table 3.15 Graduates of Vocational Training Council[(1)] by mode of study, level of study and sex

畢業學員人數
Number of graduates

學制種類 Mode of study	程度 Level of study	性別 Sex		1996/97	2001/02	2006/07[(3)]	2010/11[(3)]	2011/12
全日制課程 Full-time courses								
技工級	Craft level	女	F	843	274	293	158	221
		男	M	2 238	308	1 348	419	522
技術員級	Technician level	女	F	1 571	3 619	2 343	2 483	713
		男	M	2 221	4 209	3 505	4 972	1 199
高級技術員級	Higher technician level	女	F	450	1 080	2 672	4 362	4 685
		男	M	1 062	1 537	3 726	5 288	5 495
小計	Sub-total	女	F	2 864	4 973	5 308	7 003	5 619
		男	M	5 521	6 054	8 579	10 679	7 216
日間兼讀制課程[(2)] Part-time day courses								
技工級	Craft level	女	F	53	16	11	2	0
		男	M	2 287	1 585	547	468	331
技術員級	Technician level	女	F	400	142	18	18	14
		男	M	1 017	779	402	131	102
高級技術員級	Higher technician level	女	F	8	37	3	2	2
		男	M	547	588	128	62	73
小計	Sub-total	女	F	461	195	32	22	16
		男	M	3 851	2 952	1 077	661	506
夜間兼讀制課程 Part-time evening courses								
技工級	Craft level	女	F	896	62	26	9	3
		男	M	2 363	1 088	575	457	390
技術員級	Technician level	女	F	2 551	1 147	843	256	251
		男	M	2 038	1 559	1 924	730	725
高級技術員級	Higher technician level	女	F	398	560	1 001	632	401
		男	M	1 428	1 890	2 046	1 317	1 195
小計	Sub-total	女	F	3 845	1 769	1 870	897	655
		男	M	5 829	4 537	4 545	2 504	2 310
總計 Total				22 371	20 480	21 411	21 766	16 322

註釋：
(1) 職業訓練局於1982年成立，轄下成員機構包括香港專業教育學院分校、香港知專設計學院、青年學院、旅遊服務業培訓發展中心、中華廚藝學院、 海事訓練學院及卓越培訓發展中心等提供全日制及兼讀制課程。
(2) 前稱為「日間部分時間給假調訓制課程」。
(3) 2005/06學年及之前的畢業學員人數只包括香港專業教育學院的畢業學員。2006/07及以後學年的畢業學員人數則包括來自註釋(1)內職業訓練局轄下成員機構的畢業學員。

Notes:
(1) The Vocational Training Council (VTC) was established in 1982. Members of VTC Group offer both full-time and part-time courses. These members include the Hong Kong Institute of Vocational Education (IVE), Hong Kong Design Institute (HKDI), Youth College (YC), Hospitality Industry Training & Development Centre (HITDC), Chinese Cuisine Training Institute (CCTI), Maritime Services Training Institute (MSTI) and Pro-Act Training and Development Centres etc.
(2) Formerly known as "Part-time day-release courses".
(3) The numbers of graduates in 2005/06 academic year or before refer to the graduates of IVE only. In 2006/07 academic year and onwards, the numbers of graduates refer to the graduates of the Member Institutions of the VTC

資料來源： 職業訓練局 (查詢電話： 2836 1768； 查詢電郵： vtchq1@vtc.edu.hk)
Source: Vocational Training Council
(Enquiry telephone no.: 2836 1768; Enquiry e-mail: vtchq1@vtc.edu.hk)

第 4 章　勞動人口特徵
Chapter 4　Labour Force Characteristics

4.1　隨着教育程度的改善和培訓機會的增加，越來越多女性投身社會，並在經濟上越來越獨立。按經濟活動身分分析，人口可劃分為兩組：從事經濟活動人口（即勞動人口）及非從事經濟活動人口。從事經濟活動人口可再分為就業人口及失業人口。與勞動人口有關的詞語的詳細定義，可參閱本刊物內的《用語及定義》。

4.1　With improvement in the level of educational attainment and increase in training opportunities, more and more women participate in the economy, gaining increasing economic independence. Analysed by economic activity status, the population can be divided into two groups, viz. the economically active population (or the labour force) and the economically inactive population. The economically active population comprises the employed population and the unemployed population. Detailed definition of the terms related to labour force can be found in "Terms and Definitions" of this report.

4.2　在過去二十多年間，勞動人口由1986年的約270萬人增至2012年約379萬人，上升40.2%；然而，整體勞動人口參與率則由1986年的65.1%逐漸下降至2012年的60.5%。雖然工作年齡（15歲及以上）人口中的女性人數比男性人數為高，但由於女性的勞動人口參與率較男性為低，因此男性佔勞動人口的比例大於女性。　(表 4.1 及 4.4)

4.2　In the past two decades or so, the overall labour force recorded an increase of 40.2% from about 2.70 million in 1986 to about 3.79 million in 2012, while the overall labour force participation rate decreased steadily from 65.1% in 1986 to 60.5% in 2012. Although the number of women in the population of working age (aged 15 and over) was higher than that of men, men constituted a greater proportion of the labour force as the labour force participation rate for women was lower than the corresponding rate for men.

(Tables 4.1 and 4.4)

勞動人口

4.3　在1986年至2012年期間，勞動人口由約270萬人增至約379萬人，增加1 085 500人（40.2%）。　(表 4.8)

Labour force

4.3　During 1986 to 2012, the labour force increased by 1 085 500 (or 40.2%) from about 2.70 million to about 3.79 million.

(Table 4.8)

4.4 以絕對值及相對值計算，女性勞動人口的增長遠比男性的顯著。從1986年至2012年，女性勞動人口增加了827 100人（83.9%）；而同期間，男性勞動人口只增加258 400人（15.1%）。但必須注意，女性勞動人口的部分增幅，是由於女性外籍家庭傭工人數的增加。而女性的教育程度提高、遲婚及獨身情況增加，也令女性勞動人口參與率有所上升。(表 4.8)

4.4 The increase in the labour force, in both absolute and relative terms, was more significant for women than for men. From 1986 to 2012, the increase in the number of women in the labour force was 827 100 (or 83.9%), while the corresponding increase in men was only 258 400 (or 15.1%). However, it should be noted that a portion of the growth in the female labour force was attributable to the increase in female foreign domestic helpers. The improved educational attainment, marriage postponement and increased prevalence of spinsterhood among women also contributed to the rise in the female labour force participation rate. (Table 4.8)

勞動人口參與率

Labour force participation rate

4.5 整體勞動人口參與率由1986年的65.1%逐步下降至2012年的60.5%。同期間，女性與男性勞動人口參與率的差別亦逐步收窄。女性勞動人口參與率一般較男性勞動人口參與率顯著為低，前者由1986年的48.9%逐漸上升至2012年的53.6%，而後者則由1986年的80.5%穩步下降至2012年的68.7%。(表 4.4 及圖 4.1)

4.5 The overall labour force participation rate decreased steadily from 65.1% in 1986 to 60.5% in 2012. The gap in labour force participation rate between women and men also diminished over the same period. The labour force participation rate for women, which had always been significantly lower than that for men, progressively increased from 48.9% in 1986 to 53.6% in 2012. On the other hand, the labour force participation rate for men decreased steadily from 80.5% in 1986 to 68.7% in 2012. (Table 4.4 and Chart 4.1)

按年齡分析

Analysed by age

4.6 按年齡分析，在2012年，女性勞動人口參與率以25至29歲年齡組別為最高，而男性勞動人口參與率則以30至34歲年齡組別為最高。不論男女，15至19歲和60歲及以上年齡組別人士的勞動人口參與率均明顯較其他年齡組別的為低。這是由於15至19歲年齡組別的大多數成員仍然在學，而60歲及以上年齡組別的人口中，退休人士佔頗大比例。(表 4.4)

4.6 Analysed by age, women had the highest labour force participation rate for the age group of 25-29 in 2012. For men, the highest rate was recorded for the age group of 30-34. For both sexes, the labour force participation rates for persons in the age groups of 15-19 and 60 and over were substantially lower than those for other age groups, as most members of the former age group (15-19) were still at school while a fair proportion of those in the latter age group (60 and over) were retired people. (Table 4.4)

按婚姻狀況分析

4.7 在2012年，從未結婚女性的勞動人口參與率為68.0%，較曾經結婚女性的47.3%明顯為高，反映出部分結婚女性在婚後可能暫時或永久離開勞動人口。另一方面，從未結婚男性的勞動人口參與率（65.9%）較曾經結婚男性的比率（70.3%）為低。在過去20年間，從未結婚女性的勞動人口參與率相對上保持平穩，而曾經結婚女性的勞動人口參與率則上升。 (表 4.5 及圖 4.2)

Analysed by marital status

4.7 The labour force participation rate for never married women was 68.0% in 2012, which was significantly higher than that for ever married women, at 47.3%. This might partly reflect that more married women might exit the labour force, whether temporarily or permanently, after marriage. On the other hand, the labour force participation rate for never married men (65.9%) was lower than that for ever married men (70.3%). In the past two decades, the labour force participation rate for never married women remained comparatively stable, while that for ever married women had increased. (Table 4.5 and Chart 4.2)

就業人士

4.8 在2012年，女性就業人士大多從事公共行政、社會及個人服務業（37.1%），其次是零售、住宿及膳食服務業（18.7%）和金融、保險、地產、專業及商用服務業（18.1%）。男性就業人士的行業分布則有所不同，以從事金融、保險、地產、專業及商用服務業（19.4%）為最多，其後是運輸、倉庫、郵政及速遞服務、資訊及通訊業（17.5%）。此外，在2012年，逾九成從事建造業及逾七成半從事運輸、倉庫、郵政及速遞服務、資訊及通訊業的就業人士為男性。
(表 4.10 及圖 4.3)

Employed persons

4.8 In 2012, female employed persons were mainly engaged in the public administration, social and personal services sector (37.1%), followed by the retail, accommodation and food services sector (18.7%) and the financing, insurance, real estate, professional and business services sector (18.1%). The industry distribution for male employed persons was somewhat different, with the financing, insurance, real estate, professional and business services sector being the largest sector (19.4%), followed by the transportation, storage, postal and courier services, information and communications sector (17.5%). In addition, over 90% of employed persons engaged in the construction sector and over 75% of employed persons engaged in the transportation, storage, postal and courier services, information and communications sector in 2012 were males. (Table 4.10 and Chart 4.3)

4.9 在2012年，約半數女性就業人士為文書支援人員和非技術工人。在女性就業人口中，職業屬於經理及行政級人員、專業人員和輔助專業人員的百分比由1993年的19.6%大幅上升至2012年的31.4%。然而，這數字仍較男性就業人士中的相應百分比（2012年數字為43.9%）為低。
(表 4.11 及圖 4.4)

4.9 In 2012, about half of female employed persons worked as clerical support workers and workers in elementary occupations. The proportion of female employed persons working as managers and administrators, professionals and associate professionals increased substantially from 19.6% in 1993 to 31.4% in 2012, although it was still smaller than the corresponding proportion of male employed persons (43.9% as in 2012).
(Table 4.11 and Chart 4.4)

就業不足人士

Underemployed persons

4.10 在1986年至2012年期間，女性的整體就業不足率一貫地較男性的為低。在2012年，女性就業不足人數和就業不足率分別是15 600人和0.9%，而男性的就業不足人數和就業不足率則分別為42 000人和2.1%。
(表 4.25 及 4.26)

4.10 Women consistently had lower overall underemployment rate than men during 1986 to 2012. In 2012, the number of underemployed persons and underemployment rate for women were 15 600 and 0.9% respectively, while those for men were 42 000 and 2.1% respectively.
(Tables 4.25 and 4.26)

4.11 在2012年，女性就業不足人士大多從事公共行政、社會及個人服務業和零售、住宿及膳食服務業。就男性就業不足人士而言，從事建造業和運輸、倉庫、郵政及速遞服務、資訊及通訊業的人士所佔的比例較大。按職業分析，女性就業不足人士從事非技術工人的比例最大，而男性就業不足人士則以從事工藝及有關人員的比例最大。
(表 4.27 及 4.28)

4.11 In 2012, female underemployed persons were mostly engaged in the public administration, social and personal services sector and the retail, accommodation and food services sector. For male underemployed persons, a more significant proportion worked in the construction sector and the transportation, storage, postal and courier services, information and communications sector. Analysed by occupation, while the largest proportion of female underemployed persons worked as workers in elementary occupations, the largest proportion of male underemployed persons worked as craft and related workers.
(Tables 4.27 and 4.28)

失業人士

4.12 在1986年至2012年期間，女性的整體失業率一貫地較男性的為低。在2012年，女性失業人數和失業率分別是49 600人和2.7%，而男性的失業人數和失業率則分別為74 900人和3.8%。女性失業人士的失業期間中位數為65日，較男性失業人士的相應中位數（80日）為短。 (表 4.29、4.30 及 4.31)

4.13 曾工作的女性及男性失業人士在離職方式方面有相似的分布。在2012年，44.8%的曾工作的女性失業人士因遭解僱或遣散而離開上一份工作，而男性的相應比例則為56.7%。 (表 4.32)

在中國內地工作的人士

4.14 現時從事的工作職位仍需其在中國內地工作的香港居民的數目由1998年的133 500人躍升至2004年的235 400人，然後下跌至2010年的170 100人。雖然在該段期間，女性在內地工作的人數一直比男性的為低，但女性在有關人士中所佔的比例大幅上升。
(表 4.37)

4.15 在2010年，大部分的女性及男性在內地工作時都是從事製造業和進出口貿易及批發業。按職業分析，兩性的分布亦頗為相似，他們大多屬於經理及行政級人員和專業及輔助專業人員。 (表 4.37 及 4.38)

Unemployed persons

4.12 Females consistently had lower overall unemployment rate than males during 1986 to 2012. In 2012, the number of unemployed persons and unemployment rate for females were 49 600 and 2.7% respectively, while those for men were 74 900 and 3.8% respectively. The median duration of unemployment for female unemployed persons was 65 days, which was shorter than the corresponding median of 80 days for their male counterparts.
(Tables 4.29, 4.30 and 4.31)

4.13 Female and male unemployed persons with a previous job had similar distribution in respect of the mode of leaving last job. In 2012, 44.8% of the female unemployed persons with a previous job left their last job because they were dismissed or laid off. The corresponding proportion for their male counterparts was 56.7%. (Table 4.32)

Persons working in the mainland of China

4.14 The number of Hong Kong residents who were required to work in the mainland of China in their present job surged from 133 500 in 1998 to 235 400 in 2004 and then decreased to 170 100 in 2010. While the number of women working in the Mainland was consistently lower than men during the period, the proportion of women among them had increased considerably. (Table 4.37)

4.15 In 2010, both women and men were mainly engaged in the manufacturing sector and the import/export and wholesale sector while working in the Mainland. Analysed by occupation, the distribution was also quite similar for both sexes, with majority of them working as managers and administrators, and professionals and associate professionals. (Tables 4.37 and 4.38)

臨時僱員

4.16 在1999年至2009年期間，臨時僱員數目由102 500人大幅下降至66 200人。在該段期間，女性臨時僱員數目一直比男性的為低。在2009年，女性臨時僱員的數目以40至49歲年齡組別為最高，而男性臨時僱員的數目則以50至59歲年齡組別為最高。
(表 4.39)

4.17 在2009年，女性臨時僱員大多從事服務業，而大部分男性臨時僱員則從事建造業。按職業分析，女性臨時僱員從事非技術工人的比例最大，而男性則以從事工藝及有關人員的比例最大。 (表 4.40 及 4.41)

從事部分時間制工作的僱員

4.18 從事部分時間制工作的僱員數目由1994/95年的67 800人增加至2009年的158 800人。在該段期間，女性從事部分時間制工作的僱員數目一般較男性的為高。在2009年，性別比率為每千名女性相對553名男性。按年齡分析，在2009年，兩性從事部分時間制工作的僱員比例都是以40至49歲年齡組別為最高。 (表 4.42)

Casual employees

4.16 During 1999 to 2009, the number of casual employees decreased considerably from 102 500 to 66 200. The number of female casual employees was consistently lower than their male counterparts during the period. In 2009, the largest proportion of female casual employees were aged 40-49, while the largest proportion of male casual employees aged 50-59. (Table 4.39)

4.17 In 2009, female casual employees were mainly engaged in the services sector, while a great majority of male casual employees were engaged in the construction sector. Analysed by occupation, while the largest proportion of female casual employees were engaged as workers in elementary occupations, the largest proportion of their male counterparts worked as craft and related workers.
(Tables 4.40 and 4.41)

Part-time employees

4.18 The number of part-time employees increased from 67 800 in 1994/95 to 158 800 in 2009. During the period, the number of female part-time employees had always been higher than their male counterparts, with the sex ratio of 553 males per 1 000 females in 2009. Analysed by age, the largest proportion of part-time employees were recorded in the age group of 40-49 for both sexes in 2009.
(Table 4.42)

4.19 按行業分析，在2009年，女性從事部分時間制工作的僱員多從事零售、住宿及膳食服務業和公共行政、社會及個人服務業。另一方面，男性從事部分時間制工作的僱員從事建造業和公共行政、社會及個人服務業所佔的比例較大。按職業分析，在2009年，從事部分時間制工作的女性僱員中，以非技術工人所佔的比例最大，而男性則以從事工藝及有關人員所佔的比例最大。
(表 4.43 及 4.44)

4.19 Analysed by industry, female part-time employees were mainly engaged in the retail, accommodation and food services sector and the public administration, social and personal services sector in 2009. On the other hand, a more significant proportion of male part-time employees worked in the construction sector and the public administration, social and personal services sector. Analysed by occupation, while the largest proportion of female part-time employees worked as workers in elementary occupations in 2009, the largest proportion of their male counterparts worked as craft and related workers.
(Tables 4.43 and 4.44)

在統計時沒有從事經濟活動、但若遇上有人聘請其做一份合適的工作則願意工作的15歲及以上人士

Persons aged 15 and over who were economically inactive at the time of enumeration but were willing to take up jobs if being offered suitable employment

4.20 在1995年，在統計時沒有從事經濟活動、但若遇上有人聘請其做一份合適的工作則願意工作的15歲及以上人士數目為161 100人，而在2011年則下降至96 600人。在該段期間，女性的數目一直比男性的顯著較高。按年齡分析，在2011年，女性當中以50至59歲年齡組別所佔比例為最高，而男性當中則以60歲及以上年齡組別所佔比例為最高。
(表 4.46)

4.20 In 1995, the number of persons aged 15 and over who were economically inactive at the time of enumeration but were willing to take up jobs if being offered suitable employment was 161 100 whereas the corresponding number dropped to 96 600 in 2011. The number of females was consistently much higher than that of males during the period. Analysed by age, the largest proportion of such women were aged 50-59 in 2011, while the largest proportion of their male counterparts were aged 60 and over.
(Table 4.46)

4.21 按經濟活動身分分析，在2011年，在統計時沒有從事經濟活動、但若遇上有人聘請其做一份合適的工作則願意工作的15歲及以上女性以屬於料理家務者的比例最大，而頗大部分男性則屬於退休人士。 (表 4.47)

4.21 Analysed by economic activity status, while the largest proportion of female persons aged 15 and over who were economically inactive at the time of enumeration but were willing to take up jobs if being offered suitable employment were home-makers, a large proportion of their male counterparts were retired persons in 2011. (Table 4.47)

表 4.1 按經濟活動身分及性別劃分的15歲及以上人口[1]

Table 4.1 Population aged 15 and over[1] by economic activity status and sex

千人
Thousands

經濟活動身分	Economic activity status	性別 Sex		1986	1991	1996	2001	2006	2010	2011	2012
從事經濟活動	Economically active	女	F	986.0	1 048.0	1 236.1	1 463.8	1 621.2	1 700.0	1 760.4	1 813.1
(勞動人口)	(Labour force)	男	M	1 713.7	1 756.1	1 924.7	1 963.5	1 950.6	1 931.3	1 942.7	1 972.1
就業	*Employed*	*女*	*F*	*961.0*	*1 031.4*	*1 207.4*	*1 407.3*	*1 560.4*	*1 640.5*	*1 711.2*	*1 763.5*
		男	*M*	*1 662.6*	*1 722.3*	*1 865.9*	*1 845.7*	*1 840.4*	*1 833.7*	*1 865.2*	*1 897.2*
失業	*Unemployed*	*女*	*F*	*24.9*	*16.6*	*28.7*	*56.5*	*60.8*	*59.5*	*49.2*	*49.6*
		男	*M*	*51.1*	*33.8*	*58.7*	*117.8*	*110.2*	*97.6*	*77.5*	*74.9*
非從事經濟活動	Economically inactive	女	F	1 030.4	1 139.5	1 350.5	1 419.6	1 461.4	1 574.9	1 564.1	1 571.6
		男	M	415.6	469.2	617.5	725.3	799.0	887.7	897.1	896.6
料理家務者	*Home-makers*	*女*	*F*	*667.4*	*752.8*	*797.4*	*744.6*	*644.8*	*683.4*	*658.8*	*682.8*
		男	*M*	*3.2*	*2.9*	*6.3*	*9.2*	*12.5*	*14.8*	*14.5*	*13.9*
退休人士	*Retired persons*	*女*	*F*	*177.5*	*190.7*	*311.8*	*387.4*	*459.1*	*518.9*	*536.5*	*519.3*
		男	*M*	*197.0*	*247.2*	*341.9*	*398.4*	*429.6*	*490.5*	*500.9*	*503.5*
學生	*Students*	*女*	*F*	*155.8*	*168.4*	*208.5*	*236.2*	*246.9*	*274.6*	*268.7*	*268.4*
		男	*M*	*173.1*	*176.8*	*217.4*	*240.1*	*251.9*	*280.8*	*277.2*	*274.1*
其他	*Others*	*女*	*F*	*29.7*	*27.6*	*32.8*	*51.4*	*110.6*	*98.1*	*100.1*	*101.2*
		男	*M*	*42.3*	*42.3*	*51.9*	*77.7*	*104.9*	*101.6*	*104.4*	*105.1*
總計	Total	女	F	2 016.4	2 187.5	2 586.6	2 883.4	3 082.6	3 274.9	3 324.6	3 384.7
		男	M	2 129.3	2 225.3	2 542.2	2 688.8	2 749.6	2 819.0	2 839.8	2 868.7
		總計	Total	4 145.7	4 412.8	5 128.8	5 572.2	5 832.2	6 093.8	6 164.4	6 253.5

註釋： (1) 只包括15歲及以上陸上非住院人口。
Note: (1) Including land-based non-institutional population aged 15 and over only.

資料來源： 政府統計處綜合住戶統計調查組(三) (查詢電話： 2887 5508； 查詢電郵： ghs@censtatd.gov.hk)
Source: General Household Survey Section (3), Census and Statistics Department
(Enquiry telephone no.: 2887 5508; Enquiry e-mail: ghs@censtatd.gov.hk)

表 4.1A 按經濟活動身分及性別劃分的15歲及以上人口[1]（不包括外籍家庭傭工）
Table 4.1A Population aged 15 and over[1] (excluding foreign domestic helpers) by economic activity status and sex

千人
Thousands

經濟活動身分	Economic activity status	性別 Sex	2001	2006	2010	2011	2012
從事經濟活動	Economically active	女 F	1 281.5	1 421.8	1 463.3	1 511.4	1 549.5
(勞動人口)	(Labour force)	男 M	1 961.0	1 948.2	1 928.5	1 939.5	1 969.3
就業	*Employed*	*女 F*	*1 225.0*	*1 361.0*	*1 403.8*	*1 462.2*	*1 499.9*
		男 M	*1 843.1*	*1 838.0*	*1 830.8*	*1 862.0*	*1 894.4*
失業	*Unemployed*	*女 F*	*56.5*	*60.8*	*59.5*	*49.2*	*49.6*
		男 M	*117.8*	*110.2*	*97.6*	*77.5*	*74.9*
非從事經濟活動	Economically inactive	女 F	1 419.6	1 461.4	1 574.9	1 564.1	1 571.6
		男 M	725.3	799.0	887.7	897.1	896.6
料理家務者	*Home-makers*	*女 F*	*744.6*	*644.8*	*683.4*	*658.8*	*682.8*
		男 M	*9.2*	*12.5*	*14.8*	*14.5*	*13.9*
退休人士	*Retired persons*	*女 F*	*387.4*	*459.1*	*518.9*	*536.5*	*519.3*
		男 M	*398.4*	*429.6*	*490.5*	*500.9*	*503.5*
學生	*Students*	*女 F*	*236.2*	*246.9*	*274.6*	*268.7*	*268.4*
		男 M	*240.1*	*251.9*	*280.8*	*277.2*	*274.1*
其他	*Others*	*女 F*	*51.4*	*110.6*	*98.1*	*100.1*	*101.2*
		男 M	*77.7*	*104.9*	*101.6*	*104.4*	*105.1*
總計	Total	女 F	2 701.2	2 883.2	3 038.2	3 075.6	3 121.1
		男 M	2 686.3	2 747.2	2 816.1	2 836.6	2 865.9
		總計 Total	5 387.5	5 630.5	5 854.3	5 912.1	5 987.1

註釋： (1) 只包括15歲及以上陸上非住院人口。
Note: (1) Including land-based non-institutional population aged 15 and over only.

資料來源： 政府統計處綜合住戶統計調查組(三) (查詢電話： 2887 5508； 查詢電郵： ghs@censtatd.gov.hk)
Source: General Household Survey Section (3), Census and Statistics Department
(Enquiry telephone no.: 2887 5508; Enquiry e-mail: ghs@censtatd.gov.hk)

表 4.2 按經濟活動身分、年齡組別及性別劃分的15歲及以上人口[1]

Table 4.2 Population aged 15 and over[1] by economic activity status, age group and sex

千人

Thousands

經濟活動身分 Economic activity status	年齡組別 Age group	性別 Sex		1986	1991	1996	2001	2006	2010	2011	2012
從事經濟活動	15 - 19	女	F	66.3	51.2	39.4	33.3	28.0	19.0	18.8	19.7
(勞動人口)		男	M	77.4	62.6	49.2	38.9	31.8	22.4	21.3	22.4
Economically active	20 - 29	女	F	431.8	408.1	417.7	421.0	416.7	405.3	408.4	407.5
(Labour force)		男	M	538.0	441.5	416.2	388.8	367.0	347.4	348.5	349.5
	30 - 39	女	F	232.0	308.4	426.1	494.8	480.9	488.7	499.7	516.0
		男	M	474.9	544.4	624.0	550.4	465.5	442.4	440.7	445.0
	40 - 49	女	F	119.5	162.8	251.6	358.6	454.6	468.0	478.9	485.2
		男	M	277.0	359.6	489.0	580.1	593.2	526.3	508.7	499.7
	50 - 59	女	F	87.2	78.3	77.8	136.7	216.9	275.8	300.3	323.4
		男	M	237.7	232.6	238.1	308.4	396.5	462.5	478.1	490.3
	≧ 60	女	F	49.3	39.2	23.5	19.4	24.2	43.2	54.2	61.4
		男	M	108.7	115.4	108.2	96.9	96.6	130.3	145.4	165.1
	小計	女	F	986.0	1 048.0	1 236.1	1 463.8	1 621.2	1 700.0	1 760.4	1 813.1
	Sub-total	男	M	1 713.7	1 756.1	1 924.7	1 963.5	1 950.6	1 931.3	1 942.7	1 972.1
就業	*15 - 19*	*女*	*F*	*59.8*	*47.4*	*34.5*	*26.2*	*22.8*	*15.5*	*16.3*	*17.4*
Employed		*男*	*M*	*69.1*	*57.3*	*43.0*	*29.0*	*23.9*	*17.3*	*17.5*	*18.9*
	20 - 29	*女*	*F*	*418.7*	*400.3*	*405.8*	*401.6*	*399.5*	*384.5*	*391.7*	*390.6*
		男	*M*	*519.5*	*429.9*	*398.1*	*358.3*	*340.2*	*318.9*	*325.3*	*326.4*
	30 - 39	*女*	*F*	*229.3*	*305.4*	*419.5*	*481.9*	*468.1*	*476.2*	*489.5*	*506.1*
		男	*M*	*465.7*	*537.8*	*610.3*	*526.6*	*445.8*	*426.3*	*427.0*	*432.0*
	40 - 49	*女*	*F*	*118.4*	*161.3*	*247.3*	*346.5*	*438.0*	*454.4*	*466.9*	*472.9*
		男	*M*	*272.0*	*354.3*	*477.1*	*548.7*	*565.1*	*505.2*	*493.6*	*484.4*
	50 - 59	*女*	*F*	*86.0*	*77.9*	*76.8*	*132.1*	*208.0*	*267.2*	*293.6*	*316.1*
		男	*M*	*230.2*	*228.5*	*230.7*	*289.0*	*371.6*	*439.8*	*459.4*	*473.9*
	≧ 60	*女*	*F*	*48.8*	*39.1*	*23.4*	*19.1*	*24.0*	*42.6*	*53.2*	*60.5*
		男	*M*	*106.3*	*114.5*	*106.8*	*94.1*	*93.7*	*126.1*	*142.4*	*161.5*
	小計	*女*	*F*	*961.0*	*1 031.4*	*1 207.4*	*1 407.3*	*1 560.4*	*1 640.5*	*1 711.2*	*1 763.5*
	Sub-total	*男*	*M*	*1 662.6*	*1 722.3*	*1 865.9*	*1 845.7*	*1 840.4*	*1 833.7*	*1 865.2*	*1 897.2*

(待續)

(To be cont'd)

表 4.2 (續) 按經濟活動身分、年齡組別及性別劃分的15歲及以上人口[1]

Table 4.2 (Cont'd) Population aged 15 and over[1] by economic activity status, age group and sex

千人
Thousands

經濟活動身分 Economic activity status	年齡組別 Age group	性別 Sex		1986	1991	1996	2001	2006	2010	2011	2012
失業	*15 - 19*	*女*	*F*	*6.4*	*3.8*	*4.9*	*7.1*	*5.2*	*3.5*	*2.6*	*2.4*
Unemployed		*男*	*M*	*8.4*	*5.4*	*6.2*	*9.9*	*7.9*	*5.1*	*3.8*	*3.5*
	20 - 29	*女*	*F*	*13.1*	*7.7*	*11.9*	*19.5*	*17.2*	*20.9*	*16.7*	*16.9*
		男	*M*	*18.6*	*11.6*	*18.1*	*30.5*	*26.7*	*28.5*	*23.2*	*23.1*
	30 - 39	*女*	*F*	*2.7*	*3.0*	*6.6*	*12.9*	*12.8*	*12.5*	*10.2*	*9.9*
		男	*M*	*9.1*	*6.6*	*13.7*	*23.8*	*19.7*	*16.0*	*13.7*	*12.9*
	40 - 49	*女*	*F*	*1.1*	*1.5*	*4.3*	*12.1*	*16.6*	*13.5*	*12.0*	*12.3*
		男	*M*	*5.0*	*5.3*	*11.9*	*31.4*	*28.1*	*21.1*	*15.1*	*15.4*
	50 - 59	*女*	*F*	*1.2*	*0.4*	*1.0*	*4.6*	*8.9*	*8.6*	*6.7*	*7.3*
		男	*M*	*7.5*	*4.1*	*7.5*	*19.4*	*24.9*	*22.7*	*18.7*	*16.4*
	≧ 60	*女*	*F*	*0.4*	*****	*****	*0.3*	*****	*0.6*	*1.1*	*0.8*
		男	*M*	*2.5*	*0.9*	*1.3*	*2.8*	*2.9*	*4.2*	*2.9*	*3.6*
	小計	*女*	*F*	*24.9*	*16.6*	*28.7*	*56.5*	*60.8*	*59.5*	*49.2*	*49.6*
	Sub-total	*男*	*M*	*51.1*	*33.8*	*58.7*	*117.8*	*110.2*	*97.6*	*77.5*	*74.9*
非從事經濟活動	15 - 19	女	F	142.5	147.7	173.0	181.6	185.7	188.1	187.1	183.9
Economically inactive		男	M	147.1	150.4	174.4	188.0	190.0	196.7	194.8	191.5
	20 - 29	女	F	123.4	98.4	100.8	104.4	106.8	130.1	125.0	126.6
		男	M	37.3	39.6	56.3	70.6	79.6	99.7	99.6	99.9
	30 - 39	女	F	195.6	241.4	248.8	203.5	156.2	157.8	151.2	149.5
		男	M	6.1	6.9	11.1	14.5	15.8	16.1	16.0	14.6
	40 - 49	女	F	100.8	142.1	222.7	252.7	243.8	218.1	205.8	199.9
		男	M	6.8	6.7	14.5	22.6	30.2	27.7	26.0	24.6
	50 - 59	女	F	155.8	148.1	158.8	189.4	257.5	287.3	281.6	277.3
		男	M	32.8	34.2	43.7	52.3	79.5	85.2	85.0	85.5
	≧ 60	女	F	312.4	361.8	446.4	488.1	511.5	593.4	613.4	634.4
		男	M	185.5	231.3	317.6	377.4	403.8	462.3	475.6	480.5
	小計	女	F	1 030.4	1 139.5	1 350.5	1 419.6	1 461.4	1 574.9	1 564.1	1 571.6
	Sub-total	男	M	415.6	469.2	617.5	725.3	799.0	887.7	897.1	896.6

(待續)
(To be cont'd)

表 4.2 (續) 按經濟活動身分、年齡組別及性別劃分的15歲及以上人口[1]

Table 4.2 (Cont'd) Population aged 15 and over[1] by economic activity status, age group and sex

千人
Thousands

經濟活動身分 Economic activity status	年齡組別 Age group	性別 Sex	1986	1991	1996	2001	2006	2010	2011	2012
料理家務者	*15 - 19*	*女 F*	*1.6*	*1.0*	*1.1*	*0.6*	*0.3*	***	*0.3*	***
Home-makers		*男 M*	***	***	***	***	***	***	***	***
	20 - 29	*女 F*	*97.6*	*64.9*	*52.5*	*36.3*	*28.3*	*27.8*	*26.7*	*25.7*
		男 M	***	***	***	***	*0.3*	*0.5*	*0.3*	*0.3*
	30 - 39	*女 F*	*191.2*	*235.5*	*240.9*	*190.2*	*134.7*	*138.0*	*132.3*	*130.5*
		男 M	*0.4*	*0.4*	*0.7*	*1.3*	*1.6*	*2.3*	*2.4*	*1.6*
	40 - 49	*女 F*	*98.5*	*139.1*	*216.5*	*240.2*	*210.0*	*191.9*	*180.0*	*174.0*
		男 M	*0.6*	***	*1.3*	*3.2*	*4.5*	*4.6*	*4.4*	*3.6*
	50 - 59	*女 F*	*144.4*	*139.4*	*140.8*	*161.7*	*190.9*	*218.1*	*215.8*	*220.5*
		男 M	*0.7*	*0.7*	*1.2*	*2.6*	*4.0*	*4.6*	*4.7*	*5.7*
	≧ 60	*女 F*	*134.2*	*172.9*	*145.6*	*115.7*	*80.5*	*107.5*	*103.7*	*132.0*
		男 M	*1.4*	*1.5*	*2.9*	*1.8*	*2.1*	*2.8*	*2.7*	*2.6*
	小計	*女 F*	*667.4*	*752.8*	*797.4*	*744.6*	*644.8*	*683.4*	*658.8*	*682.8*
	Sub-total	*男 M*	*3.2*	*2.9*	*6.3*	*9.2*	*12.5*	*14.8*	*14.5*	*13.9*
退休人士	*15 - 39*	*女 F*	***	***	***	***	***	***	***	***
Retired persons		*男 M*	***	***	***	***	***	***	***	***
	40 - 49	*女 F*	***	***	*0.8*	*0.5*	*1.4*	*0.8*	*0.4*	*0.6*
		男 M	*0.5*	*0.4*	*1.1*	*1.1*	*1.7*	*1.1*	*0.9*	*0.5*
	50 - 59	*女 F*	*7.5*	*6.3*	*15.1*	*20.6*	*36.4*	*42.0*	*36.8*	*28.8*
		男 M	*22.3*	*24.6*	*33.5*	*31.3*	*41.9*	*44.3*	*43.5*	*42.9*
	≧ 60	*女 F*	*169.8*	*184.2*	*295.9*	*366.4*	*421.2*	*476.1*	*499.3*	*489.8*
		男 M	*174.3*	*222.1*	*307.3*	*366.0*	*386.0*	*445.1*	*456.5*	*460.1*
	小計	*女 F*	*177.5*	*190.7*	*311.8*	*387.4*	*459.1*	*518.9*	*536.5*	*519.3*
	Sub-total	*男 M*	*197.0*	*247.2*	*341.9*	*398.4*	*429.6*	*490.5*	*500.9*	*503.5*

(待續)
(To be cont'd)

表 4.2 (續) 按經濟活動身分、年齡組別及性別劃分的15歲及以上人口[1]

Table 4.2 (Cont'd) Population aged 15 and over[1] by economic activity status, age group and sex

千人
Thousands

經濟活動身分 Economic activity status	年齡組別 Age group	性別 Sex	1986	1991	1996	2001	2006	2010	2011	2012
學生	*15 - 19*	*女 F*	*137.5*	*143.4*	*167.9*	*176.3*	*181.3*	*184.7*	*184.9*	*181.5*
Students		*男 M*	*143.1*	*145.5*	*169.1*	*180.4*	*183.1*	*192.6*	*190.4*	*187.6*
	20 - 29	*女 F*	*18.2*	*24.5*	*39.7*	*57.9*	*62.9*	*87.3*	*81.6*	*84.6*
		男 M	*29.8*	*30.9*	*47.8*	*58.3*	*66.8*	*86.3*	*85.5*	*85.3*
	30 - 39	*女 F*	*****	*0.4*	*0.9*	*1.5*	*1.9*	*1.6*	*1.5*	*1.6*
		男 M	*****	*0.4*	*0.6*	*1.1*	*1.6*	*1.5*	*0.9*	*0.8*
	≧ 40	*女 F*	*****	*****	*****	*0.5*	*0.9*	*1.0*	*0.7*	*0.7*
		男 M	*****	*****	*****	*0.3*	*0.3*	*0.4*	*0.4*	*0.3*
	小計	*女 F*	*155.8*	*168.4*	*208.5*	*236.2*	*246.9*	*274.6*	*268.7*	*268.4*
	Sub-total	*男 M*	*173.1*	*176.8*	*217.4*	*240.1*	*251.9*	*280.8*	*277.2*	*274.1*
其他	*15 - 19*	*女 F*	*3.4*	*3.3*	*4.1*	*4.7*	*4.1*	*3.2*	*2.0*	*2.3*
Others		*男 M*	*4.0*	*4.9*	*5.3*	*7.5*	*6.8*	*4.1*	*4.4*	*3.8*
	20 - 29	*女 F*	*7.7*	*9.0*	*8.6*	*10.1*	*15.6*	*15.1*	*16.7*	*16.3*
		男 M	*7.4*	*8.6*	*8.4*	*12.1*	*12.5*	*12.9*	*13.9*	*14.2*
	30 - 39	*女 F*	*4.3*	*5.5*	*7.0*	*11.9*	*19.6*	*18.2*	*17.5*	*17.4*
		男 M	*5.5*	*6.1*	*9.8*	*12.0*	*12.6*	*12.3*	*12.7*	*12.1*
	40 - 49	*女 F*	*2.1*	*2.8*	*5.4*	*11.6*	*31.8*	*24.6*	*24.6*	*24.7*
		男 M	*5.8*	*6.1*	*12.0*	*18.1*	*23.7*	*21.6*	*20.2*	*20.2*
	50 - 59	*女 F*	*3.9*	*2.3*	*2.8*	*7.1*	*29.9*	*27.1*	*28.9*	*27.9*
		男 M	*9.9*	*8.9*	*8.9*	*18.3*	*33.6*	*36.3*	*36.8*	*36.9*
	≧ 60	*女 F*	*8.4*	*4.7*	*4.9*	*6.0*	*9.8*	*9.9*	*10.3*	*12.6*
		男 M	*9.8*	*7.7*	*7.5*	*9.6*	*15.7*	*14.4*	*16.4*	*17.9*
	小計	*女 F*	*29.7*	*27.6*	*32.8*	*51.4*	*110.6*	*98.1*	*100.1*	*101.2*
	Sub-total	*男 M*	*42.3*	*42.3*	*51.9*	*77.7*	*104.9*	*101.6*	*104.4*	*105.1*
總計		女 F	2 016.4	2 187.5	2 586.6	2 883.4	3 082.6	3 274.9	3 324.6	3 384.7
Total		男 M	2 129.3	2 225.3	2 542.2	2 688.8	2 749.6	2 819.0	2 839.8	2 868.7
		總計 Total	4 145.7	4 412.8	5 128.8	5 572.2	5 832.2	6 093.8	6 164.4	6 253.5

註釋： (1) 只包括15歲及以上陸上非住院人口。
*** 由於抽樣誤差大，有關統計數字不予公布。

Notes: (1) Including land-based non-institutional population aged 15 and over only.
*** Statistics are not released due to large sampling error.

資料來源： 政府統計處綜合住戶統計調查組(三) (查詢電話： 2887 5508； 查詢電郵： ghs@censtatd.gov.hk)

Source: General Household Survey Section (3), Census and Statistics Department
(Enquiry telephone no.: 2887 5508; Enquiry e-mail: ghs@censtatd.gov.hk)

表 4.3 按經濟活動身分、婚姻狀況及性別劃分的15歲及以上人口[1]

Table 4.3 Population aged 15 and over[1] by economic activity status, marital status and sex

千人
Thousands

經濟活動身分 Economic activity status	婚姻狀況 Marital status	性別 Sex		1986	1991	1996	2001	2006	2010	2011	2012
從事經濟活動	從未結婚	女	F	440.2	463.9	515.4	576.2	640.1	656.7	672.6	695.0
(勞動人口)	Never married	男	M	651.3	612.9	620.4	625.5	639.4	638.8	638.2	653.4
Economically active	已婚	女	F	485.9	530.7	666.5	805.0	868.0	913.5	951.7	976.7
(Labour force)	Now married	男	M	1 027.7	1 108.3	1 270.7	1 294.6	1 260.0	1 236.9	1 244.6	1 260.0
	喪偶及離婚／分居	女	F	59.8	53.4	54.2	82.6	113.1	129.9	136.2	141.4
	Widowed/ separated	男	M	34.7	34.9	33.5	43.4	51.2	55.6	59.8	58.7
	小計	女	F	986.0	1 048.0	1 236.1	1 463.8	1 621.2	1 700.0	1 760.4	1 813.1
	Sub-total	男	M	1 713.7	1 756.1	1 924.7	1 963.5	1 950.6	1 931.3	1 942.7	1 972.1
就業	*從未結婚*	*女*	*F*	*421.1*	*451.3*	*495.5*	*542.1*	*609.5*	*621.5*	*645.0*	*666.3*
Employed	*Never married*	*男*	*M*	*620.1*	*592.2*	*589.1*	*568.2*	*587.2*	*588.7*	*595.9*	*613.0*
	已婚	*女*	*F*	*481.2*	*527.2*	*659.0*	*787.7*	*844.7*	*895.1*	*935.7*	*960.4*
	Now married	*男*	*M*	*1 009.1*	*1 096.2*	*1 244.7*	*1 238.1*	*1 207.2*	*1 193.8*	*1 213.3*	*1 229.2*
	喪偶及離婚／分居	*女*	*F*	*58.8*	*52.9*	*52.9*	*77.5*	*106.1*	*123.8*	*130.6*	*136.8*
	Widowed/ separated	*男*	*M*	*33.4*	*33.8*	*32.2*	*39.4*	*46.1*	*51.2*	*56.0*	*55.0*
	小計	*女*	*F*	*961.0*	*1 031.4*	*1 207.4*	*1 407.3*	*1 560.4*	*1 640.5*	*1 711.2*	*1 763.5*
	Sub-total	*男*	*M*	*1 662.6*	*1 722.3*	*1 865.9*	*1 845.7*	*1 840.4*	*1 833.7*	*1 865.2*	*1 897.2*
失業	*從未結婚*	*女*	*F*	*19.2*	*12.6*	*19.9*	*34.0*	*30.6*	*35.1*	*27.6*	*28.7*
Unemployed	*Never married*	*男*	*M*	*31.2*	*20.7*	*31.3*	*57.4*	*52.3*	*50.2*	*42.3*	*40.3*
	已婚	*女*	*F*	*4.7*	*3.5*	*7.5*	*17.3*	*23.2*	*18.4*	*16.0*	*16.3*
	Now married	*男*	*M*	*18.7*	*12.0*	*26.1*	*56.4*	*52.8*	*43.1*	*31.3*	*30.8*
	喪偶及離婚／分居	*女*	*F*	*1.0*	*0.5*	*1.3*	*5.1*	*7.0*	*6.1*	*5.6*	*4.6*
	Widowed/ separated	*男*	*M*	*1.2*	*1.1*	*1.4*	*4.0*	*5.1*	*4.4*	*3.8*	*3.8*
	小計	*女*	*F*	*24.9*	*16.6*	*28.7*	*56.5*	*60.8*	*59.5*	*49.2*	*49.6*
	Sub-total	*男*	*M*	*51.1*	*33.8*	*58.7*	*117.8*	*110.2*	*97.6*	*77.5*	*74.9*

(待續)
(To be cont'd)

表 4.3 (續) 按經濟活動身分、婚姻狀況及性別劃分的15歲及以上人口[1]

Table 4.3 (Cont'd) Population aged 15 and over[1] by economic activity status, marital status and sex

千人
Thousands

經濟活動身分 Economic activity status	婚姻狀況 Marital status	性別 Sex		1986	1991	1996	2001	2006	2010	2011	2012
非從事經濟活動 Economically inactive	從未結婚 Never married	女	F	181.9	198.2	238.2	275.1	294.9	333.0	327.9	326.5
		男	M	195.8	205.5	254.6	295.6	310.6	342.4	340.3	338.5
	已婚 Now married	女	F	634.2	717.5	850.6	853.0	853.7	905.6	890.5	898.7
		男	M	181.9	222.3	307.5	362.7	420.7	467.4	477.0	478.0
	喪偶及離婚／分居 Widowed/ separated	女	F	214.3	223.8	261.6	291.5	312.8	336.2	345.7	346.4
		男	M	37.9	41.4	55.5	67.0	67.7	77.9	79.8	80.2
	小計 Sub-total	女	F	1 030.4	1 139.5	1 350.5	1 419.6	1 461.4	1 574.9	1 564.1	1 571.6
		男	M	415.6	469.2	617.5	725.3	799.0	887.7	897.1	896.6
料理家務者 Home-makers	*從未結婚 Never married*	*女*	*F*	*5.0*	*4.3*	*3.3*	*5.2*	*5.2*	*8.1*	*8.6*	*7.3*
		男	*M*	***	***	***	*0.6*	*1.2*	*1.7*	*1.9*	*1.8*
	已婚 Now married	*女*	*F*	*587.1*	*658.8*	*723.0*	*669.4*	*581.0*	*610.5*	*593.2*	*611.1*
		男	*M*	*1.9*	*1.8*	*4.8*	*6.4*	*8.7*	*10.5*	*10.0*	*10.0*
	喪偶及離婚／分居 Widowed/ separated	*女*	*F*	*75.3*	*89.8*	*71.0*	*70.0*	*58.5*	*64.7*	*57.0*	*64.5*
		男	*M*	*1.1*	*1.0*	*1.2*	*2.3*	*2.7*	*2.6*	*2.6*	*2.1*
	小計 Sub-total	*女*	*F*	*667.4*	*752.8*	*797.4*	*744.6*	*644.8*	*683.4*	*658.8*	*682.8*
		男	*M*	*3.2*	*2.9*	*6.3*	*9.2*	*12.5*	*14.8*	*14.5*	*13.9*
退休人士 Retired persons	*從未結婚 Never married*	*女*	*F*	*8.6*	*9.6*	*10.8*	*11.4*	*12.7*	*18.4*	*16.6*	*18.3*
		男	*M*	*4.1*	*6.9*	*12.7*	*20.1*	*18.7*	*19.7*	*21.3*	*20.8*
	已婚 Now married	*女*	*F*	*36.6*	*51.3*	*114.8*	*162.5*	*210.4*	*246.2*	*249.9*	*239.6*
		男	*M*	*159.3*	*201.7*	*277.6*	*317.7*	*353.8*	*402.8*	*410.6*	*414.1*
	喪偶及離婚／分居 Widowed/ separated	*女*	*F*	*132.4*	*129.8*	*186.3*	*213.5*	*236.0*	*254.3*	*270.0*	*261.4*
		男	*M*	*33.6*	*38.5*	*51.6*	*60.5*	*57.0*	*68.0*	*69.0*	*68.5*
	小計 Sub-total	*女*	*F*	*177.5*	*190.7*	*311.8*	*387.4*	*459.1*	*518.9*	*536.5*	*519.3*
		男	*M*	*197.0*	*247.2*	*341.9*	*398.4*	*429.6*	*490.5*	*500.9*	*503.5*

(待續)
(To be cont'd)

表 4.3 (續) 按經濟活動身分、婚姻狀況及性別劃分的15歲及以上人口[1]

Table 4.3 (Cont'd) Population aged 15 and over[1] by economic activity status, marital status and sex

千人
Thousands

經濟活動身分 Economic activity status	婚姻狀況 Marital status	性別 Sex		1986	1991	1996	2001	2006	2010	2011	2012
學生 Students	*從未結婚 Never married*	*女*	*F*	*155.6*	*168.1*	*207.4*	*234.6*	*245.3*	*272.7*	266.9	266.2
		男	*M*	*173.0*	*176.6*	*216.7*	*239.4*	*250.6*	*279.8*	*276.2*	*272.8*
	已婚 Now married	*女*	*F*	***	*0.3*	*1.1*	*1.5*	*1.6*	*1.7*	*1.7*	*2.2*
		男	*M*	***	***	*0.7*	*0.7*	*1.3*	*1.0*	*1.0*	*1.2*
	喪偶及離婚／分居 Widowed/ separated	*女*	*F*	***	***	***	***	***	***	***	***
		男	*M*	***	***	***	***	***	***	***	***
	小計 Sub-total	*女*	*F*	*155.8*	*168.4*	*208.5*	*236.2*	*246.9*	*274.6*	*268.7*	*268.4*
		男	*M*	*173.1*	*176.8*	*217.4*	*240.1*	*251.9*	*280.8*	*277.2*	*274.1*
其他 Others	*從未結婚 Never married*	*女*	*F*	*12.7*	*16.2*	*16.7*	*24.0*	*31.7*	*33.8*	*35.8*	*34.8*
		男	*M*	*18.5*	*21.8*	*25.0*	*35.5*	*40.0*	*41.2*	*40.8*	*43.0*
	已婚 Now married	*女*	*F*	*10.4*	*7.1*	*11.7*	*19.6*	*60.6*	*47.2*	*45.7*	*45.9*
		男	*M*	*20.6*	*18.5*	*24.3*	*37.9*	*56.9*	*53.1*	*55.3*	*52.6*
	喪偶及離婚／分居 Widowed/ separated	*女*	*F*	*6.6*	*4.2*	*4.4*	*7.8*	*18.2*	*17.0*	*18.6*	*20.5*
		男	*M*	*3.2*	*1.9*	*2.6*	*4.3*	*8.0*	*7.3*	*8.3*	*9.5*
	小計 Sub-total	*女*	*F*	*29.7*	*27.6*	*32.8*	*51.4*	*110.6*	*98.1*	*100.1*	*101.2*
		男	*M*	*42.3*	*42.3*	*51.9*	*77.7*	*104.9*	*101.6*	*104.4*	*105.1*
總計 Total		女	F	2 016.4	2 187.5	2 586.6	2 883.4	3 082.6	3 274.9	3 324.6	3 384.7
		男	M	2 129.3	2 225.3	2 542.2	2 688.8	2 749.6	2 819.0	2 839.8	2 868.7
		總計	Total	4 145.7	4 412.8	5 128.8	5 572.2	5 832.2	6 093.8	6 164.4	6 253.5

註釋： (1) 只包括15歲及以上陸上非住院人口。
*** 由於抽樣誤差大，有關統計數字不予公布。

Notes: (1) Including land-based non-institutional population aged 15 and over only.
*** Statistics are not released due to large sampling error.

資料來源： 政府統計處綜合住戶統計調查組(三) (查詢電話： 2887 5508； 查詢電郵： ghs@censtatd.gov.hk)

Source: General Household Survey Section (3), Census and Statistics Department
(Enquiry telephone no.: 2887 5508; Enquiry e-mail: ghs@censtatd.gov.hk)

表 4.4 按年齡組別及性別劃分的勞動人口參與率
Table 4.4 Labour force participation rates by age group and sex

百分比
Percentage

年齡組別 Age group	性別	Sex	1986	1991	1996	2001	2006	2010	2011	2012
15 - 19	女	F	31.7	25.7	18.5	15.5	13.1	9.2	9.1	9.7
	男	M	34.5	29.4	22.0	17.1	14.3	10.2	9.9	10.5
20 - 24	女	F	84.3	81.7	77.6	72.3	71.1	61.4	62.1	62.0
	男	M	88.0	84.6	78.5	72.1	69.0	60.6	61.1	61.1
25 - 29	女	F	71.5	79.7	82.9	86.8	87.2	86.6	87.5	87.2
	男	M	98.5	97.5	97.1	96.4	95.6	94.0	93.9	94.5
30 - 34	女	F	55.4	59.2	69.1	76.4	78.9	78.8	80.1	80.5
	男	M	98.8	98.8	98.5	97.6	96.8	96.5	96.3	97.4
35 - 39	女	F	52.8	52.4	56.9	66.0	72.3	72.6	73.5	74.6
	男	M	98.7	98.7	98.0	97.3	96.6	96.5	96.7	96.3
40 - 44	女	F	56.3	54.0	54.3	60.5	67.3	70.5	71.7	72.8
	男	M	98.1	98.4	97.6	96.9	96.0	95.9	95.8	96.0
45 - 49	女	F	52.1	52.3	51.5	56.3	62.7	66.1	68.3	68.9
	男	M	97.1	97.8	96.6	95.4	94.4	94.3	94.6	94.7
50 - 54	女	F	40.3	41.7	39.4	47.2	53.1	56.5	58.7	60.8
	男	M	93.6	92.4	91.5	90.4	89.5	90.3	90.4	90.5
55 - 59	女	F	31.1	27.6	26.3	32.4	36.3	39.3	42.8	45.4
	男	M	81.6	81.7	77.2	77.4	75.6	77.0	78.1	78.9
60 - 64	女	F	21.7	17.2	11.3	10.3	14.3	18.4	21.3	22.2
	男	M	56.5	54.7	50.1	46.0	46.2	48.6	50.0	53.7
≧ 65	女	F	10.0	6.4	2.7	1.9	1.8	2.0	2.3	2.9
	男	M	25.0	20.8	13.5	10.5	10.2	9.8	10.5	11.9
合計 Overall	女	F	48.9	47.9	47.8	50.8	52.6	51.9	53.0	53.6
	男	M	80.5	78.9	75.7	73.0	70.9	68.5	68.4	68.7
	合計	Overall	65.1	63.5	61.6	61.5	61.2	59.6	60.1	60.5

資料來源： 政府統計處綜合住戶統計調查組(三) (查詢電話： 2887 5508； 查詢電郵： ghs@censtatd.gov.hk)
Source: General Household Survey Section (3), Census and Statistics Department
(Enquiry telephone no.: 2887 5508; Enquiry e-mail: ghs@censtatd.gov.hk)

圖 4.1 按性別劃分的勞動人口參與率
Chart 4.1 Labour force participation rates by sex

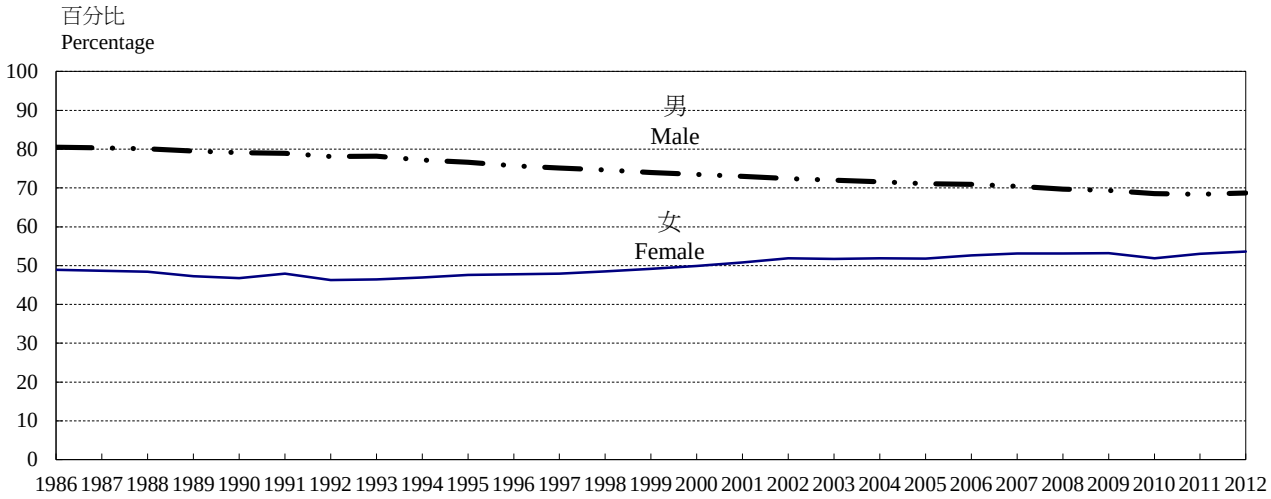

資料來源： 政府統計處綜合住戶統計調查組(三) (查詢電話： 2887 5508； 查詢電郵： ghs@censtatd.gov.hk)
Source: General Household Survey Section (3), Census and Statistics Department
(Enquiry telephone no.: 2887 5508; Enquiry e-mail: ghs@censtatd.gov.hk)

表 4.4A 按年齡組別及性別劃分的勞動人口參與率（不包括外籍家庭傭工）
Table 4.4A Labour force participation rates (excluding foreign domestic helpers) by age group and sex

百分比
Percentage

年齡組別 Age group	性別	Sex	2001	2006	2010	2011	2012
15 - 19	女	F	14.7	12.9	9.1	9.1	9.6
	男	M	17.1	14.3	10.2	9.9	10.5
20 - 29	女	F	77.0	75.9	71.4	72.6	72.3
	男	M	84.6	82.2	77.7	77.7	77.8
30 - 39	女	F	67.3	72.2	71.1	72.0	72.6
	男	M	97.4	96.7	96.5	96.5	96.8
40 - 49	女	F	56.7	63.3	65.9	67.7	68.5
	男	M	96.2	95.1	95.0	95.1	95.3
50 - 59	女	F	41.2	44.9	48.1	50.6	52.8
	男	M	85.5	83.3	84.4	84.9	85.1
≧ 60	女	F	3.8	4.4	6.7	8.0	8.7
	男	M	20.4	19.3	22.0	23.4	25.6
合計 Overall	女	F	47.4	49.3	48.2	49.1	49.6
	男	M	73.0	70.9	68.5	68.4	68.7
	合計	Overall	60.2	59.9	57.9	58.4	58.8

資料來源： 政府統計處綜合住戶統計調查組(三) (查詢電話： 2887 5508； 查詢電郵： ghs@censtatd.gov.hk)
Source: General Household Survey Section (3), Census and Statistics Department
(Enquiry telephone no.: 2887 5508; Enquiry e-mail: ghs@censtatd.gov.hk)

表 4.5 按婚姻狀況及性別劃分的勞動人口參與率
Table 4.5 Labour force participation rates by marital status and sex

百分比
Percentage

婚姻狀況	Marital status	性別	Sex	1986	1991	1996	2001	2006	2010	2011	2012
從未結婚	Never married	女	F	70.8	70.1	68.4	67.7	68.5	66.3	67.2	68.0
		男	M	76.9	74.9	70.9	67.9	67.3	65.1	65.2	65.9
曾經結婚(1)	Ever married(1)	女	F	39.1	38.3	39.3	43.7	45.7	45.7	46.8	47.3
		男	M	82.9	81.3	78.2	75.7	72.9	70.3	70.1	70.3
合計	Overall	女	F	48.9	47.9	47.8	50.8	52.6	51.9	53.0	53.6
		男	M	80.5	78.9	75.7	73.0	70.9	68.5	68.4	68.7
		合計	Overall	65.1	63.5	61.6	61.5	61.2	59.6	60.1	60.5

註釋： (1) 包括已婚、喪偶及離婚／分居人士。
Note: (1) Including those now married, widowed and divorced/separated.

資料來源： 政府統計處綜合住戶統計調查組(三) (查詢電話： 2887 5508； 查詢電郵： ghs@censtatd.gov.hk)
Source: General Household Survey Section (3), Census and Statistics Department
(Enquiry telephone no.: 2887 5508; Enquiry e-mail: ghs@censtatd.gov.hk)

圖 4.2 按婚姻狀況及性別劃分的勞動人口參與率
Chart 4.2 Labour force participation rates by marital status and sex

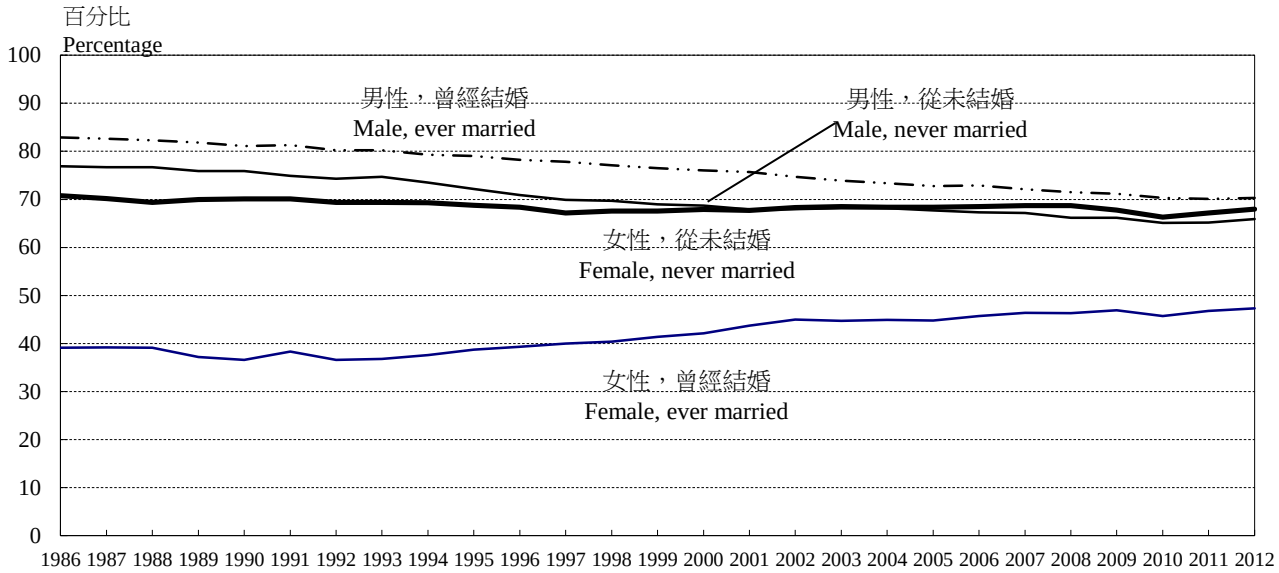

資料來源： 政府統計處綜合住戶統計調查組(三) (查詢電話： 2887 5508； 查詢電郵： ghs@censtatd.gov.hk)
Source: General Household Survey Section (3), Census and Statistics Department
(Enquiry telephone no.: 2887 5508; Enquiry e-mail: ghs@censtatd.gov.hk)

表 4.6 按年齡組別、婚姻狀況及性別劃分的勞動人口參與率
Table 4.6 Labour force participation rates by age group, marital status and sex

百分比
Percentage

年齡組別 Age group	婚姻狀況 Marital status	性別 Sex		1986	1991	1996	2001	2006	2010	2011	2012
15 - 19	從未結婚 Never married	女	F	31.5	25.6	18.3	15.4	13.0	9.2	9.1	9.7
		男	M	34.3	29.3	21.8	17.0	14.3	10.2	9.9	10.4
	已婚 Now married	女	F	54.3	42.9	43.1	38.0	***	***	***	***
		男	M	100.0	***	80.7	93.2	***	***	***	***
	喪偶及離婚／分居 Widowed/ divorced/ separated	女	F	***	***	***	***	***	***	***	***
		男	M	***	***	***	***	***	***	***	***
	小計 Sub-total	女	F	31.7	25.7	18.5	15.5	13.1	9.2	9.1	9.7
		男	M	34.5	29.4	22.0	17.1	14.3	10.2	9.9	10.5
20 - 29	從未結婚 Never married	女	F	92.5	90.3	87.2	83.1	82.6	77.3	78.5	78.1
		男	M	92.1	90.3	86.2	82.5	80.6	76.2	76.2	76.2
	已婚 Now married	女	F	54.2	60.5	66.1	71.6	67.9	68.6	67.9	68.5
		男	M	99.3	99.5	98.2	98.5	97.5	96.3	95.8	95.5
	喪偶及離婚／分居 Widowed/ divorced/ separated	女	F	71.2	85.4	72.5	77.3	58.3	65.4	72.3	69.7
		男	M	98.3	97.3	93.2	92.7	91.2	95.0	100.0	95.8
	小計 Sub-total	女	F	77.8	80.6	80.6	80.1	79.6	75.7	76.6	76.3
		男	M	93.5	91.8	88.1	84.6	82.2	77.7	77.8	77.8
30 - 39	從未結婚 Never married	女	F	93.7	94.8	96.3	95.1	94.9	94.8	94.4	95.7
		男	M	96.9	97.2	96.7	95.8	95.4	95.1	95.5	95.8
	已婚 Now married	女	F	48.2	47.6	54.1	63.2	68.3	67.9	69.3	69.6
		男	M	99.3	99.4	98.9	98.4	97.8	97.7	97.4	97.8
	喪偶及離婚／分居 Widowed/ divorced/ separated	女	F	73.5	78.2	72.6	67.4	68.9	68.6	73.7	71.4
		男	M	97.6	96.8	96.6	94.3	91.1	91.6	91.9	91.6
	小計 Sub-total	女	F	54.3	56.1	63.1	70.9	75.5	75.6	76.8	77.5
		男	M	98.7	98.7	98.3	97.4	96.7	96.5	96.5	96.8
40 - 49	從未結婚 Never married	女	F	93.5	90.0	89.9	89.2	89.5	90.5	90.1	89.6
		男	M	92.7	93.0	89.8	90.1	89.7	89.2	91.4	90.6
	已婚 Now married	女	F	51.9	50.1	49.0	53.9	60.1	63.4	65.4	66.4
		男	M	98.2	98.7	97.9	97.2	96.3	96.4	96.3	96.7
	喪偶及離婚／分居 Widowed/ divorced/ separated	女	F	70.6	72.1	68.8	70.0	72.1	72.3	75.0	75.2
		男	M	90.7	96.0	91.4	88.2	87.0	90.6	88.4	89.7
	小計 Sub-total	女	F	54.3	53.4	53.0	58.7	65.1	68.2	69.9	70.8
		男	M	97.6	98.2	97.1	96.2	95.2	95.0	95.1	95.3

(待續)
(To be cont'd)

表 4.6 (續) 按年齡組別、婚姻狀況及性別劃分的勞動人口參與率
Table 4.6 (Cont'd) Labour force participation rates by age group, marital status and sex

百分比
Percentage

年齡組別 Age group	婚姻狀況 Marital status	性別 Sex		1986	1991	1996	2001	2006	2010	2011	2012
50 - 59	從未結婚	女	F	66.5	77.6	73.3	74.9	69.9	71.8	75.6	78.2
	Never married	男	M	84.7	83.8	77.3	72.6	70.3	71.2	72.0	74.7
	已婚	女	F	34.2	33.4	31.2	39.3	42.4	45.1	47.6	49.5
	Now married	男	M	88.4	87.9	85.4	86.6	84.8	86.2	86.5	86.8
	喪偶及離婚／分居	女	F	41.1	36.3	36.6	47.6	52.5	56.5	58.2	60.4
	Widowed/ divorced/ separated	男	M	80.4	76.8	70.8	76.4	70.9	72.4	76.6	73.3
	小計	女	F	35.9	34.6	32.9	41.9	45.7	49.0	51.6	53.8
	Sub-total	男	M	87.9	87.2	84.5	85.5	83.3	84.4	84.9	85.1
≧ 60	從未結婚	女	F	30.2	27.3	12.8	10.3	11.7	18.5	22.8	25.3
	Never married	男	M	49.5	44.8	31.0	17.7	16.1	19.7	21.4	22.1
	已婚	女	F	15.3	11.1	6.4	5.1	6.3	8.3	10.2	10.8
	Now married	男	M	38.9	34.9	27.2	22.4	21.0	23.6	25.3	27.5
	喪偶及離婚／分居	女	F	11.2	7.3	3.2	2.2	2.3	4.3	4.8	5.2
	Widowed/ divorced/ separated	男	M	24.1	20.3	12.9	10.3	9.0	12.6	11.7	14.0
	小計	女	F	13.6	9.8	5.0	3.8	4.5	6.8	8.1	8.8
	Sub-total	男	M	37.0	33.3	25.4	20.4	19.3	22.0	23.4	25.6
合計 Overall		女	F	48.9	47.9	47.8	50.8	52.6	51.9	53.0	53.6
		男	M	80.5	78.9	75.7	73.0	70.9	68.5	68.4	68.7
		合計	Overall	65.1	63.5	61.6	61.5	61.2	59.6	60.1	60.5

註釋： *** 由於抽樣誤差大，有關統計數字不予公布。
Note: *** Statistics are not released due to large sampling error.

資料來源： 政府統計處綜合住戶統計調查組(三) (查詢電話： 2887 5508； 查詢電郵： ghs@censtatd.gov.hk)
Source: General Household Survey Section (3), Census and Statistics Department
(Enquiry telephone no.: 2887 5508; Enquiry e-mail: ghs@censtatd.gov.hk)

表 4.7 按教育程度及性別劃分的勞動人口參與率
Table 4.7 Labour force participation rates by educational attainment and sex

百分比
Percentage

教育程度	Educational attainment	性別	Sex	1986	1991	1996	2001	2006	2010	2011	2012
未受教育／學前教育	No schooling/ Pre-primary	女	F	24.5	16.7	9.6	7.8	7.7	6.7	7.0	7.3
		男	M	56.5	44.6	30.0	21.9	16.5	12.8	12.8	16.7
小學	Primary	女	F	44.7	38.0	32.0	32.5	33.9	30.8	31.5	31.1
		男	M	81.5	77.6	67.5	57.9	51.8	47.6	45.9	44.7
初中(1)	Lower secondary(1)	女	F	50.9	47.7	44.8	47.0	47.5	47.3	47.7	48.0
		男	M	85.9	85.5	84.8	81.1	76.2	72.4	71.6	71.4
高中(2)	Upper secondary(2)	女	F	63.3	64.8	64.2	64.7	62.8	61.2	61.2	62.1
		男	M	78.7	81.1	79.4	77.8	76.0	73.2	72.5	72.0
專上教育（非學位課程）(3)	Post-secondary (non-degree)(3)	女	F	77.5	77.3	79.6	76.0	70.5	64.9	64.5	64.3
		男	M	82.3	82.2	84.2	82.0	76.0	71.4	70.8	74.1
專上教育（學位課程）	Post-secondary (degree)	女	F	67.7	69.0	69.1	72.6	75.1	72.4	74.5	73.5
		男	M	84.1	83.4	81.4	81.4	81.0	79.7	80.7	80.8
合計	Overall	女	F	48.9	47.9	47.8	50.8	52.6	51.9	53.0	53.6
		男	M	80.5	78.9	75.7	73.0	70.9	68.5	68.4	68.7
		合計	Overall	65.1	63.5	61.6	61.5	61.2	59.6	60.1	60.5

註釋 ： (1) 具初中教育程度的人士是指具中一至中三教育程度或同等學歷的人士。
(2) 具高中教育程度的人士是指具中四至中七教育程度或同等學歷的人士。
(3) 具非學位專上教育程度的人士是指具證書、文憑、高級證書、高級文憑、專業文憑、副學士、副學士先修、增修證書、院士銜及其他非學位教育程度或同等學歷的人士。

Notes: (1) Persons with educational attainment at lower secondary level refer to those with Secondary 1 to Secondary 3 education or equivalent level.
(2) Persons with educational attainment at upper secondary level refer to those with Secondary 4 to Secondary 7 education or equivalent level.
(3) Persons with educational attainment at post-secondary non-degree level refer to those with Certificate, Diploma, Higher Certificate, Higher Diploma, Professional Diploma, Associate Degree, Pre-Associate Degree, Endorsement Certificate, Associateship and other sub-degree education or equivalent level.

資料來源： 政府統計處綜合住戶統計調查組(三) (查詢電話： 2887 5508； 查詢電郵： ghs@censtatd.gov.hk)
Source: General Household Survey Section (3), Census and Statistics Department
(Enquiry telephone no.: 2887 5508; Enquiry e-mail: ghs@censtatd.gov.hk)

表 4.7A 按教育程度及性別劃分的勞動人口參與率（不包括外籍家庭傭工）
Table 4.7A Labour force participation rates (excluding foreign domestic helpers) by educational attainment and sex

百分比
Percentage

教育程度	Educational attainment	性別	Sex	2001	2006	2010	2011	2012
未受教育／學前教育	No schooling/ Pre-primary	女	F	7.6	7.5	6.5	6.7	7.0
		男	M	21.9	16.5	12.8	12.8	16.6
小學	Primary	女	F	30.2	30.9	27.6	28.0	27.6
		男	M	57.9	51.8	47.6	45.9	44.7
初中(1)	Lower secondary(1)	女	F	44.4	44.0	43.6	44.0	43.8
		男	M	81.1	76.2	72.4	71.6	71.4
高中(2)	Upper secondary(2)	女	F	60.2	58.2	55.6	55.5	56.1
		男	M	77.8	75.9	73.2	72.5	72.0
專上教育（非學位課程）(3)	Post-secondary (non-degree)(3)	女	F	75.3	69.8	64.1	64.0	63.9
		男	M	82.0	76.0	71.3	70.8	74.1
專上教育（學位課程）	Post-secondary (degree)	女	F	70.8	73.9	71.2	73.3	72.4
		男	M	81.4	81.0	79.7	80.6	80.8
合計	Overall	女	F	47.4	49.3	48.2	49.1	49.6
		男	M	73.0	70.9	68.5	68.4	68.7
		合計	Overall	60.2	59.9	57.9	58.4	58.8

註釋 ： (1) 具初中教育程度的人士是指具中一至中三教育程度或同等學歷的人士。
(2) 具高中教育程度的人士是指具中四至中七教育程度或同等學歷的人士。
(3) 具非學位專上教育程度的人士是指具證書、文憑、高級證書、高級文憑、專業文憑、副學士、副學士先修、增修證書、院士銜及其他非學位教育程度或同等學歷的人士。

Notes: (1) Persons with educational attainment at lower secondary level refer to those with Secondary 1 to Secondary 3 education or equivalent level.
(2) Persons with educational attainment at upper secondary level refer to those with Secondary 4 to Secondary 7 education or equivalent level.
(3) Persons with educational attainment at post-secondary non-degree level refer to those with Certificate, Diploma, Higher Certificate, Higher Diploma, Professional Diploma, Associate Degree, Pre-Associate Degree, Endorsement Certificate, Associateship and other sub-degree education or equivalent level.

資料來源： 政府統計處綜合住戶統計調查組(三) (查詢電話： 2887 5508； 查詢電郵： ghs@censtatd.gov.hk)
Source: General Household Survey Section (3), Census and Statistics Department
(Enquiry telephone no.: 2887 5508; Enquiry e-mail: ghs@censtatd.gov.hk)

表 4.8 按年齡組別及性別劃分的勞動人口
Table 4.8 Labour force by age group and sex

千人
Thousands

年齡組別 Age group	性別	Sex	1986	1991	1996	2001	2006	2010	2011	2012
15 - 19	女	F	66.3	51.2	39.4	33.3	28.0	19.0	18.8	19.7
	男	M	77.4	62.6	49.2	38.9	31.8	22.4	21.3	22.4
20 - 24	女	F	229.4	182.2	179.2	174.8	175.1	142.1	142.5	143.4
	男	M	240.7	181.6	179.4	159.9	155.0	132.3	134.6	137.4
25 - 29	女	F	202.4	225.8	238.4	246.2	241.6	263.3	265.9	264.0
	男	M	297.3	259.9	236.8	228.9	212.0	215.1	213.9	212.1
30 - 34	女	F	130.2	177.2	237.5	250.1	242.7	248.3	259.0	268.5
	男	M	256.7	291.5	303.1	247.9	228.5	213.8	215.7	220.9
35 - 39	女	F	101.8	131.2	188.6	244.7	238.2	240.4	240.7	247.5
	男	M	218.2	252.9	320.9	302.5	237.0	228.6	225.0	224.1
40 - 44	女	F	63.4	104.9	144.4	207.5	244.5	231.9	236.1	243.4
	男	M	144.9	225.0	265.3	323.7	289.6	238.0	230.8	230.0
45 - 49	女	F	56.1	57.9	107.2	151.1	210.0	236.0	242.8	241.8
	男	M	132.1	134.6	223.7	256.4	303.6	288.4	277.9	269.7
50 - 54	女	F	50.8	46.8	46.8	98.9	141.6	179.0	189.9	199.9
	男	M	132.9	126.2	131.2	203.7	235.0	276.1	281.0	280.8
55 - 59	女	F	36.4	31.6	31.0	37.7	75.3	96.9	110.4	123.5
	男	M	104.7	106.4	107.0	104.6	161.5	186.5	197.1	209.6
60 - 64	女	F	24.3	21.4	14.4	12.0	16.6	34.3	43.4	47.5
	男	M	63.0	69.7	69.3	61.2	58.5	90.5	101.7	113.6
≧ 65	女	F	25.0	17.8	9.1	7.4	7.5	8.9	10.9	13.9
	男	M	45.8	45.7	38.9	35.7	38.2	39.8	43.7	51.5
總計 Total	女	F	986.0	1 048.0	1 236.1	1 463.8	1 621.2	1 700.0	1 760.4	1 813.1
	男	M	1 713.7	1 756.1	1 924.7	1 963.5	1 950.6	1 931.3	1 942.7	1 972.1
	總計	Total	2 699.7	2 804.1	3 160.8	3 427.3	3 571.8	3 631.3	3 703.1	3 785.2

資料來源： 政府統計處綜合住戶統計調查組(三) (查詢電話： 2887 5508； 查詢電郵： ghs@censtatd.gov.hk)
Source: General Household Survey Section (3), Census and Statistics Department
(Enquiry telephone no.: 2887 5508; Enquiry e-mail: ghs@censtatd.gov.hk)

表 4.9 按就業身分及性別劃分的就業人數
Table 4.9 Employed persons by employment status and sex

千人
Thousands

就業身分	Employment status	性別	Sex	1986	1991	1996	2001	2006	2010	2011	2012
僱員	Employees	女	F	894.5	970.3	1 147.2	1 326.2	1 458.0	1 552.8	1 612.9	1 663.5
		男	M	1 414.8	1 458.0	1 594.3	1 539.0	1 527.5	1 576.4	1 601.7	1 623.5
僱主	Employers	女	F	8.4	15.7	21.4	27.5	28.7	25.0	27.7	25.1
		男	M	109.4	137.0	148.2	138.0	122.1	96.8	96.1	94.7
自營作業者	Self-employed	女	F	18.7	19.3	22.0	36.7	55.5	51.2	57.6	62.2
		男	M	131.9	124.6	121.5	166.1	188.0	158.6	165.1	177.0
無酬家庭從業員	Unpaid family workers	女	F	39.3	26.1	16.7	16.9	18.2	11.4	12.9	12.8
		男	M	6.5	2.6	2.0	2.5	2.8	1.8	2.3	2.1
總計	Total	女	F	961.0	1 031.4	1 207.4	1 407.3	1 560.4	1 640.5	1 711.2	1 763.5
		男	M	1 662.6	1 722.3	1 865.9	1 845.7	1 840.4	1 833.7	1 865.2	1 897.2
		總計	Total	2 623.7	2 753.7	3 073.3	3 252.9	3 400.8	3 474.1	3 576.4	3 660.7

資料來源： 政府統計處綜合住戶統計調查組(三) (查詢電話： 2887 5508； 查詢電郵： ghs@censtatd.gov.hk)
Source: General Household Survey Section (3), Census and Statistics Department
(Enquiry telephone no.: 2887 5508; Enquiry e-mail: ghs@censtatd.gov.hk)

表 4.10 按行業[1]及性別劃分的就業人數
Table 4.10 Employed persons by industry[1] and sex

(A) 按香港標準行業分類 1.1 版編製
Based on Hong Kong Standard Industrial Classification (HSIC) Version 1.1

千人
Thousands

行業	Industry	性別 Sex		1986	1991	1996	2001	2006	2007
製造業	Manufacturing	女	F	424.3	292.2	179.7	116.1	76.9	71.7
		男	M	495.0	424.8	310.3	208.9	140.0	128.3
服裝及鞋類製品業	*Clothing and footwear*	*女*	*F*	*236.7*	*166.0*	*81.7*	*47.6*	*27.3*	*25.1*
		男	*M*	*170.3*	*145.1*	*80.5*	*44.2*	*24.0*	*20.1*
其他產品製造業	*Other manufacturing industries*	*女*	*F*	*187.5*	*126.2*	*98.0*	*68.5*	*49.6*	*46.7*
		男	*M*	*324.7*	*279.7*	*229.8*	*164.7*	*116.0*	*108.1*
建造業	Construction	女	F	9.5	10.9	15.7	20.5	19.3	20.5
		男	M	191.6	214.0	257.5	268.2	250.0	254.2
地基及上蓋工程	*Foundation and superstructure*	*女*	*F*	-	-	*13.5*	*17.9*	*15.4*	*16.5*
		男	*M*	-	-	*177.8*	*201.5*	*188.9*	*191.2*
裝修及保養工程	*Decoration and maintenance*	*女*	*F*	-	-	*2.2*	*2.7*	*3.9*	*4.1*
		男	*M*	-	-	*79.7*	*66.6*	*61.0*	*63.1*
批發、零售、進出口貿易、飲食及酒店業	Wholesale, retail and import/export trades, restaurants and hotels	女	F	212.3	300.3	404.4	481.6	558.9	581.5
		男	M	390.7	431.8	503.4	499.4	545.9	560.5
批發	*Wholesale*	*女*	*F*	-	-	*36.0*	*20.3*	*19.2*	*17.3*
		男	*M*	-	-	*79.5*	*45.1*	*37.0*	*34.1*
零售	*Retail*	*女*	*F*	-	-	*118.7*	*140.0*	*162.9*	*167.9*
		男	*M*	-	-	*132.5*	*122.8*	*120.1*	*119.2*
進出口貿易	*Import/export trades*	*女*	*F*	-	-	*151.3*	*203.0*	*260.1*	*270.5*
		男	*M*	-	-	*144.4*	*202.9*	*263.8*	*274.2*
飲食／酒店業	*Restaurants/hotels*	*女*	*F*	-	-	*98.4*	*118.3*	*116.7*	*125.7*
		男	*M*	-	-	*146.9*	*128.6*	*125.0*	*133.0*
運輸、倉庫及通訊業	Transport, storage and communications	女	F	26.9	40.5	62.3	73.2	83.8	85.7
		男	M	190.1	233.1	273.9	279.7	285.3	286.2
運輸業及倉庫業	*Transport and storage*	*女*	*F*	-	-	*47.6*	*57.2*	*69.4*	*71.2*
		男	*M*	-	-	*244.5*	*242.1*	*248.9*	*251.6*
通訊業	*Communication*	*女*	*F*	-	-	*14.7*	*16.0*	*14.4*	*14.5*
		男	*M*	-	-	*29.4*	*37.7*	*36.4*	*34.5*
金融、保險、地產及商用服務業	Financing, insurance, real estate and business services	女	F	64.1	101.8	147.7	198.5	217.8	228.3
		男	M	97.8	127.2	216.1	283.5	307.9	318.1
金融業	*Financing*	*女*	*F*			*62.2*	*72.3*	*70.7*	*75.6*
		男	*M*			*59.7*	*65.9*	*71.1*	*71.4*
保險業	*Insurance*	*女*	*F*	*女 F*	*44.3*	*69.0*	*15.1*	*23.1*	*24.2*	*24.9*
		男	*M*	*男 M*	*55.2*	*70.4*	*13.0*	*16.4*	*17.3*	*17.5*
地產	*Real estate*	*女*	*F*			*20.2*	*30.3*	*40.7*	*40.8*
		男	*M*			*55.9*	*76.7*	*85.6*	*85.2*
商用服務業	*Business services*	*女*	*F*	*19.7*	*32.8*	*50.2*	*72.7*	*82.2*	*87.1*
		男	*M*	*42.5*	*56.8*	*87.5*	*124.5*	*133.9*	*143.9*

(待續)
(To be cont'd)

表 4.10 (續) 按行業[1]及性別劃分的就業人數
Table 4.10 (Cont'd) Employed persons by industry[1] and sex

(A) 按香港標準行業分類 1.1 版編製
Based on HSIC Version 1.1

千人
Thousands

行業	Industry	性別 Sex		1986	1991	1996	2001	2006	2007
社區、社會及個人服務業	Community, social and personal services	女	F	208.3	278.0	392.0	512.8	598.3	619.6
		男	M	253.2	258.1	275.9	287.2	293.8	300.6
公共行政	*Public administration*	*女*	*F*	-	-	*41.6*	*45.9*	*43.3*	*41.9*
		男	*M*	-	-	*85.7*	*89.3*	*81.6*	*80.2*
教育、醫療及其他保健服務業	*Education, medical and other health services*	*女*	*F*	-	-	*130.0*	*149.0*	*170.6*	*170.5*
		男	*M*	-	-	*72.6*	*81.4*	*86.4*	*89.0*
福利及社會服務業	*Welfare and community services*	*女*	*F*	-	-	*30.1*	*41.4*	*53.1*	*55.1*
		男	*M*	-	-	*23.1*	*20.8*	*24.8*	*25.9*
其他服務業	*Other services*	*女*	*F*	-	-	*190.2*	*276.6*	*331.3*	*352.0*
		男	*M*	-	-	*94.4*	*95.7*	*101.0*	*105.5*
其他	Others	女	F	15.6	7.7	5.7	4.4	5.4	5.0
		男	M	44.2	33.2	28.9	18.7	17.6	16.7
總計	Total	女	F	961.0	1 031.4	1 207.4	1 407.3	1 560.4	1 612.4
		男	M	1 662.6	1 722.3	1 865.9	1 845.7	1 840.4	1 864.6
		總計	Total	2 623.7	2 753.7	3 073.3	3 252.9	3 400.8	3 476.9

註釋： (1) 由1993年開始，「綜合住戶統計調查」採用的行業分類，基本上遵照「香港標準行業分類(1991年)」劃分。「香港標準行業分類(1991年)」所採用的分類方法，修訂了在以前進行的統計調查中採用的分類方法，因此1993年或以後的統計數字不能與1993年以前的相應數字作嚴格比較。

\- 在1993年以前，沒有它們的獨立統計數字。

Notes: (1) From 1993 onwards, the industrial classification used in the General Household Survey basically follows the Hong Kong Standard Industrial Classification (1991) which is an updated version of the classification used in previous rounds of the survey. Figures from 1993 onwards are thus not strictly comparable with the corresponding figures

\- Before 1993, no separate figures were available.

資料來源： 政府統計處綜合住戶統計調查組(三) (查詢電話： 2887 5508； 查詢電郵： ghs@censtatd.gov.hk)
Source: General Household Survey Section (3), Census and Statistics Department
(Enquiry telephone no.: 2887 5508; Enquiry e-mail: ghs@censtatd.gov.hk)

表 4.10 (續) 按行業[1]及性別劃分的就業人數
Table 4.10 (Cont'd) Employed persons by industry[1] and sex

(B) 按香港標準行業分類 2.0 版編製
Based on HSIC Version 2.0

千人
Thousands

行業	Industry	性別 Sex		2008	2009	2010	2011	2012
製造	Manufacturing	女	F	53.9	50.1	42.5	43.0	43.2
		男	M	111.8	99.8	90.3	89.9	90.6
紡織品、成衣、皮革及相關製品的製造	*Manufacture of textiles, wearing apparel, leather and related products*	*女*	*F*	*17.4*	*15.2*	*11.7*	*10.6*	*9.4*
		男	*M*	*18.9*	*15.6*	*13.5*	*12.9*	*11.4*
其他製造業	*Other manufacturing*	*女*	*F*	*36.4*	*34.9*	*30.8*	*32.5*	*33.9*
		男	*M*	*92.9*	*84.2*	*76.8*	*76.9*	*79.2*
建造	Construction	女	F	20.4	21.1	22.4	23.5	25.0
		男	M	245.0	241.3	242.5	253.5	265.6
地基及上蓋工程	*Foundation and superstructure*	*女*	*F*	*15.6*	*16.8*	*17.9*	*18.0*	*20.3*
		男	*M*	*186.7*	*184.7*	*180.5*	*188.3*	*202.5*
樓房裝飾、修葺及保養	*Decoration, repair and maintenance for buildings*	*女*	*F*	*4.7*	*4.3*	*4.5*	*5.5*	*4.7*
		男	*M*	*58.2*	*56.6*	*62.0*	*65.2*	*63.2*
進出口貿易及批發	Import/export trade and wholesale	女	F	289.6	276.2	268.3	266.3	284.7
		男	M	299.3	286.0	278.7	272.6	279.8
進出口貿易	*Import and export trade*	*女*	*F*	*273.5*	*261.6*	*253.2*	*249.8*	*265.0*
		男	*M*	*268.2*	*258.1*	*251.7*	*246.0*	*250.3*
批發	*Wholesale*	*女*	*F*	*16.1*	*14.6*	*15.1*	*16.5*	*19.7*
		男	*M*	*31.0*	*28.0*	*27.1*	*26.6*	*29.4*
零售、住宿[2]及膳食服務	Retail, accommodation[2] and food services	女	F	296.7	295.8	300.8	315.9	330.4
		男	M	255.1	248.9	257.1	262.0	260.5
零售	*Retail*	*女*	*F*	*172.0*	*171.8*	*173.8*	*186.6*	*199.0*
		男	*M*	*120.6*	*119.2*	*125.6*	*125.7*	*123.4*
住宿[2]及膳食服務	*Accommodation[2] and food services*	*女*	*F*	*124.7*	*124.0*	*127.0*	*129.3*	*131.4*
		男	*M*	*134.5*	*129.7*	*131.4*	*136.3*	*137.0*
運輸、倉庫、郵政及速遞服務、資訊及通訊	Transportation, storage, postal and courier services, information and communications	女	F	100.4	97.2	92.1	102.2	101.9
		男	M	333.4	326.3	330.0	332.0	331.9
運輸及倉庫	*Transportation and storage*	*女*	*F*	*59.8*	*58.0*	*56.8*	*60.9*	*60.4*
		男	*M*	*244.0*	*241.2*	*241.9*	*238.5*	*236.1*
郵政及速遞活動	*Postal and courier activities*	*女*	*F*	*5.2*	*5.0*	*4.8*	*5.3*	*4.4*
		男	*M*	*15.4*	*14.4*	*13.2*	*12.7*	*13.5*
資訊及通訊	*Information and communications*	*女*	*F*	*35.4*	*34.2*	*30.5*	*36.0*	*37.2*
		男	*M*	*74.0*	*70.6*	*74.9*	*80.8*	*82.2*

(待續)
(To be cont'd)

表 4.10 (續) 按行業[1]及性別劃分的就業人數
Table 4.10 (Cont'd) Employed persons by industry[1] and sex

(B) 按香港標準行業分類 2.0 版編製
Based on HSIC Version 2.0

千人
Thousands

行業	Industry	性別 Sex		2008	2009	2010	2011	2012
金融、保險、地產、專業及商用服務	Financing, insurance, real estate, professional and business services	女	F	300.2	302.3	304.3	322.1	320.0
		男	M	338.6	334.3	337.1	353.9	367.3
金融	*Financing*	*女*	*F*	*80.8*	*82.4*	*81.4*	*83.2*	*80.4*
		男	*M*	*80.1*	*82.0*	*81.9*	*90.1*	*95.2*
保險	*Insurance*	*女*	*F*	*26.2*	*26.9*	*25.3*	*28.2*	*29.7*
		男	*M*	*17.0*	*18.3*	*17.6*	*18.9*	*19.6*
地產	*Real estate*	*女*	*F*	*43.5*	*45.0*	*50.1*	*51.5*	*52.9*
		男	*M*	*90.6*	*87.6*	*96.1*	*95.0*	*96.1*
專業及商用服務	*Professional and business services*	*女*	*F*	*149.7*	*148.0*	*147.4*	*159.1*	*156.9*
		男	*M*	*150.9*	*146.4*	*141.5*	*149.9*	*156.5*
公共行政、社會及個人服務	Public administration, social and personal services	女	F	577.9	594.9	605.6	632.9	653.9
		男	M	265.4	272.0	279.0	282.5	281.5
公共行政	*Public administration*	*女*	*F*	*38.0*	*34.8*	*36.8*	*35.9*	*35.0*
		男	*M*	*78.0*	*68.9*	*73.6*	*71.2*	*70.0*
教育	*Education*	*女*	*F*	*111.4*	*117.6*	*117.1*	*125.2*	*126.8*
		男	*M*	*62.1*	*66.0*	*68.2*	*71.2*	*70.2*
人類保健及社會工作活動	*Human health and social work activities*	*女*	*F*	*112.0*	*118.3*	*118.3*	*123.6*	*128.9*
		男	*M*	*40.1*	*46.2*	*44.6*	*45.1*	*50.8*
藝術、娛樂及康樂活動	*Arts, entertainment and recreation*	*女*	*F*	*22.5*	*22.3*	*22.4*	*24.5*	*24.0*
		男	*M*	*25.5*	*28.1*	*29.7*	*29.6*	*29.6*
其他服務活動	*Other service activities*	*女*	*F*	*294.0*	*301.9*	*311.1*	*323.8*	*339.3*
		男	*M*	*59.8*	*62.8*	*62.9*	*65.4*	*60.9*
其他行業	Other industries	女	F	4.4	3.9	4.5	5.3	4.3
		男	M	17.1	17.5	18.9	18.9	20.1
總計	Total	女	F	1 643.5	1 641.4	1 640.5	1 711.2	1 763.5
		男	M	1 865.6	1 826.2	1 833.7	1 865.2	1 897.2
		總計	Total	3 509.1	3 467.6	3 474.1	3 576.4	3 660.7

註釋： (1) 由2009年統計年開始，統計數字是按「香港標準行業分類2.0版」編製，其數列已作出後向估計至2008年。因此，2008年及以後的數字不能直接與較早前的數字相比。
(2) 住宿服務包括酒店、賓館、旅舍及其他提供短期住宿服務的機構單位。

Notes: (1) Starting from the reference year 2009, the statistics are compiled based on HSIC Version 2.0 and the series has been backcasted to 2008. Hence, figures from 2008 onwards are not directly comparable to earlier figures.
(2) Accommodation services cover hotels, guesthouses, boarding houses and other establishments providing short term accommodation.

資料來源： 政府統計處綜合住戶統計調查組(三) (查詢電話： 2887 5508； 查詢電郵： ghs@censtatd.gov.hk)
Source: General Household Survey Section (3), Census and Statistics Department
(Enquiry telephone no.: 2887 5508; Enquiry e-mail: ghs@censtatd.gov.hk)

圖 4.3 2012年按性別劃分的從事個別行業的就業人士的百分比分布
Chart 4.3 Percentage distribution of employed persons engaged in individual industries by sex, 2012

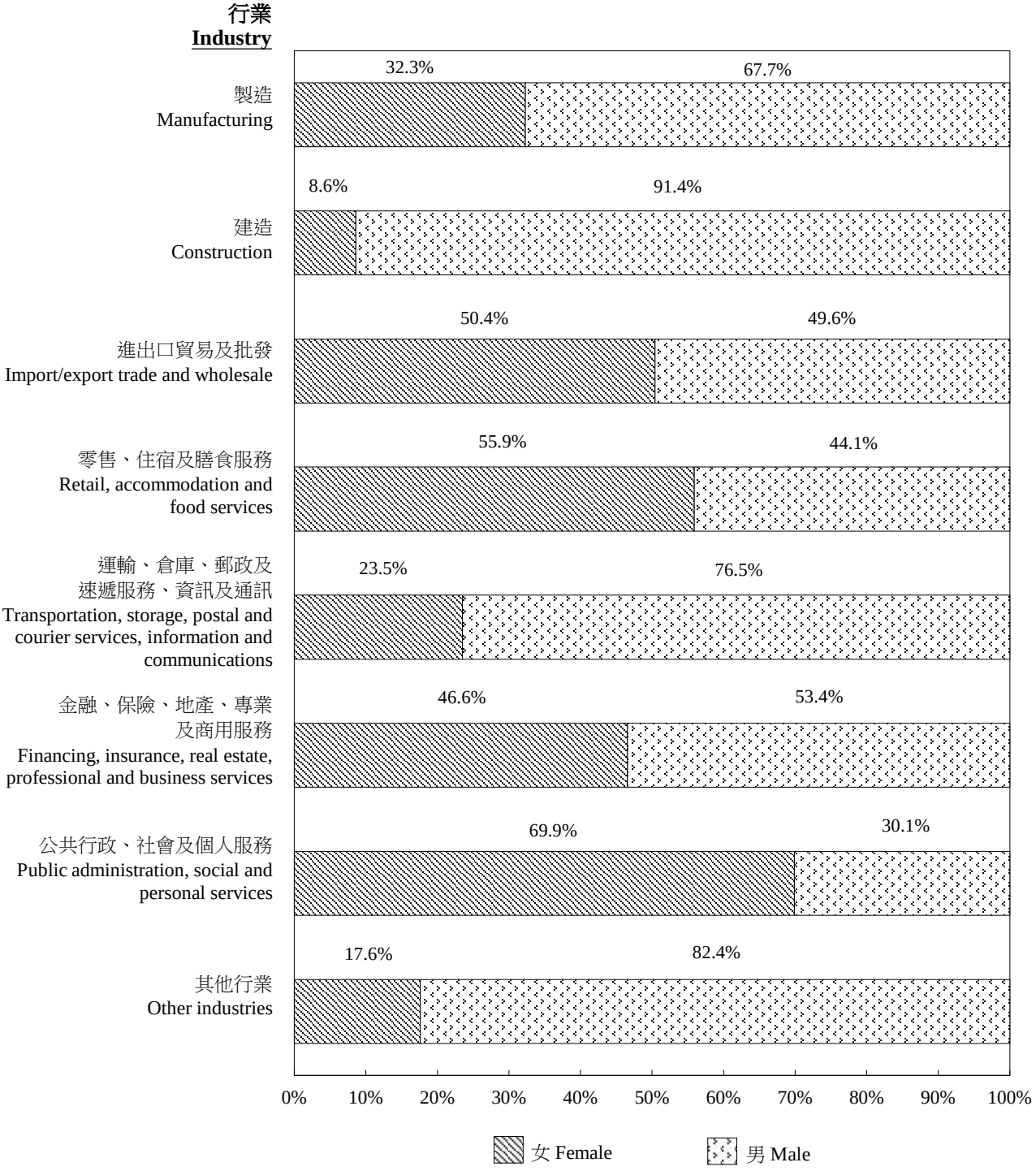

資料來源： 政府統計處綜合住戶統計調查組(三) (查詢電話： 2887 5508； 查詢電郵： ghs@censtatd.gov.hk)
Source: General Household Survey Section (3), Census and Statistics Department
(Enquiry telephone no.: 2887 5508; Enquiry e-mail: ghs@censtatd.gov.hk)

表 4.11 按職業[1]及性別劃分的就業人數
Table 4.11 Employed persons by occupation[1] and sex

(A) 按國際標準職業分類 1988 年版編製
Based on International Standard Classification of Occupations 1988 (ISCO-88)

千人
Thousands

職業	Occupation	性別	Sex	1993	1996	2001	2006	2008	2009	2010
經理及行政級人員	Managers and administrators	女	F	40.3	59.0	71.7	100.3	104.1	99.9	106.5
		男	M	211.4	242.0	206.9	241.5	249.4	234.5	240.7
專業人員	Professionals	女	F	37.7	52.6	64.8	84.7	95.9	89.0	86.1
		男	M	78.4	108.4	133.4	149.1	158.2	148.2	146.2
輔助專業人員	Associate professionals	女	F	126.4	171.1	232.5	291.3	300.0	308.6	301.7
		男	M	186.4	254.9	340.6	365.0	372.2	381.9	377.0
文員	Clerks	女	F	354.7	397.9	407.9	388.5	402.3	396.0	403.9
		男	M	167.3	163.6	151.7	142.0	146.5	147.7	152.7
服務工作及商店銷售人員	Service workers and shop sales workers	女	F	140.0	169.8	220.2	263.3	292.1	292.9	289.0
		男	M	257.8	264.6	254.1	251.3	258.8	252.5	258.1
工藝及有關人員	Craft and related workers	女	F	16.6	13.1	9.8	9.0	10.0	8.8	8.0
		男	M	337.4	328.1	297.1	249.9	247.5	242.3	235.8
機台及機器操作員及裝配員	Plant and machine operators and assemblers	女	F	97.0	61.4	34.5	21.6	16.1	13.3	10.8
		男	M	268.0	239.3	215.2	201.4	196.6	187.2	184.9
非技術工人	Elementary occupations	女	F	224.6	279.3	364.0	399.3	421.6	431.7	433.7
		男	M	240.3	256.1	241.9	235.7	232.4	228.3	235.9
其他	Others	女	F	3.7	3.1	1.9	2.4	1.3	1.3	0.8
		男	M	11.9	8.9	4.8	4.6	3.9	3.7	2.5
總計	Total	女	F	1 041.2	1 207.4	1 407.3	1 560.4	1 643.5	1 641.4	1 640.5
		男	M	1 758.9	1 865.9	1 845.7	1 840.4	1 865.6	1 826.2	1 833.7
		總計	Total	2 800.1	3 073.3	3 252.9	3 400.8	3 509.1	3 467.6	3 474.1

註釋： (1) 由1993年開始，「綜合住戶統計調查」採用的職業分類，基本上遵照「國際標準職業分類1988年版」的主要組別劃分，並因應本港情況作出修訂。由於這套分類系統與1993年以前採用的分類系統差異很大，因此，根據這套系統編製的統計數字不能與1993年以前編製的統計數字作比較。

Note: (1) From 1993 onwards, the occupational classification used in the General Household Survey basically follows the major groups of ISCO-88 with local adaptation for Hong Kong. There are significant differences between this classification scheme and the one adopted for years prior to 1993. Hence, no comparison can be made with figures in earlier years.

資料來源： 政府統計處綜合住戶統計調查組(三) (查詢電話： 2887 5508； 查詢電郵： ghs@censtatd.gov.hk)
Source: General Household Survey Section (3), Census and Statistics Department
(Enquiry telephone no.: 2887 5508; Enquiry e-mail: ghs@censtatd.gov.hk)

表 4.11 (續) 按職業[1]及性別劃分的就業人數
Table 4.11 (Cont'd) Employed persons by occupation[1] and sex

(B) 按國際標準職業分類 2008 年版編製
Based on International Standard Classification of Occupations 2008 (ISCO-08)

千人
Thousands

職業	Occupation	性別	Sex	2011	2012
經理及行政級人員	Managers and administrators	女	F	123.2	134.7
		男	M	259.3	272.3
專業人員	Professionals	女	F	99.2	100.0
		男	M	146.3	166.0
輔助專業人員	Associate professionals	女	F	311.0	318.6
		男	M	400.1	395.0
文書支援人員	Clerical support workers	女	F	367.3	369.0
		男	M	137.4	136.9
服務工作及銷售人員	Service and sales workers	女	F	333.6	344.0
		男	M	260.6	261.8
工藝及有關人員	Craft and related workers	女	F	10.6	11.1
		男	M	238.8	236.4
機台及機器操作員及裝配員	Plant and machine operators and assemblers	女	F	8.6	7.3
		男	M	172.2	174.2
非技術工人	Elementary occupations	女	F	456.6	477.6
		男	M	247.4	251.6
其他	Others	女	F	1.2	1.2
		男	M	3.2	3.0
總計	Total	女	F	1 711.2	1 763.5
		男	M	1 865.2	1 897.2
		總計	Total	3 576.4	3 660.7

註釋： (1) 由2012年統計年開始，統計數字是按「國際標準職業分類2008年版」編製，其數列已作出後向估計至2011年。2011年以前的統計數字是按「國際標準職業分類1988年版」編製。因此，2011年及以後的數字不能直接與較早前的數字相比。

Note: (1) Starting from the reference year 2012, the statistics are compiled based on ISCO-08 and the series has been backcasted to 2011. Statistics prior to 2011 are compiled based on the International Standard Classification of Occupations 1988 (ISCO-88). Hence, figures from 2011 onwards are not directly comparable to earlier figures.

資料來源： 政府統計處綜合住戶統計調查組(三) (查詢電話： 2887 5508； 查詢電郵： ghs@censtatd.gov.hk)
Source: General Household Survey Section (3), Census and Statistics Department
(Enquiry telephone no.: 2887 5508; Enquiry e-mail: ghs@censtatd.gov.hk)

圖 4.4 2012年按性別劃分的從事個別職業的就業人士的百分比分布
Chart 4.4 Percentage distribution of employed persons engaged in individual occupations by sex, 2012

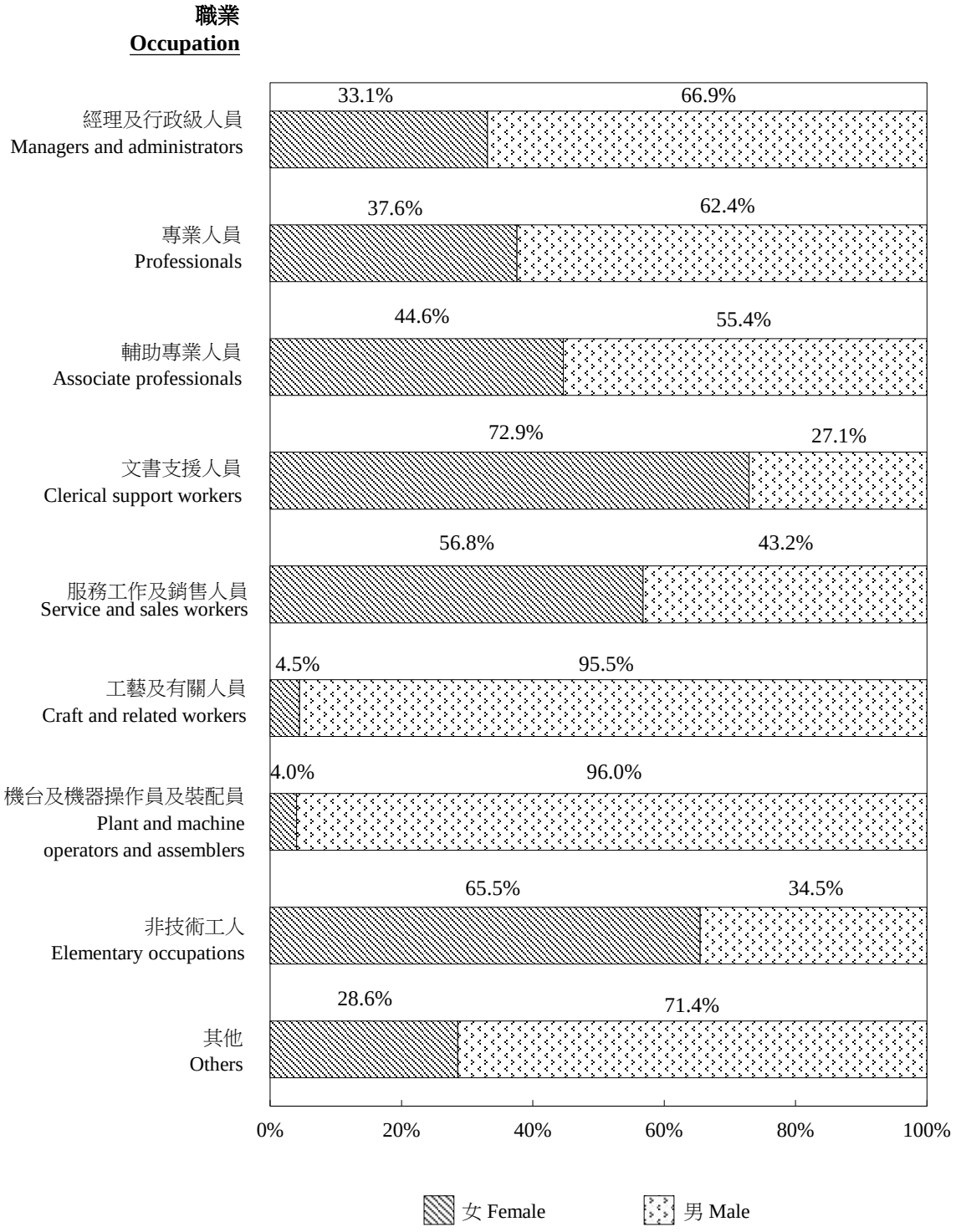

資料來源： 政府統計處綜合住戶統計調查組(三) (查詢電話： 2887 5508； 查詢電郵： ghs@censtatd.gov.hk)
Source: General Household Survey Section (3), Census and Statistics Department
(Enquiry telephone no.: 2887 5508; Enquiry e-mail: ghs@censtatd.gov.hk)

表 4.12 按所有工作時數[1]及性別劃分的就業人數
Table 4.12 Employed persons by hours of work[1] of all employment and sex

千人
Thousands

工作時數 Hours of work	性別	Sex	1986	1991	1996	2001	2006	2010	2011	2012
< 18	女	F	48.2	28.9	43.4	57.1	96.1	91.1	104.9	116.4
	男	M	46.7	29.5	48.4	58.3	80.9	69.8	76.3	89.9
18 - 29	女	F	67.0	69.4	51.1	77.2	83.2	75.0	85.6	109.9
	男	M	49.8	54.8	47.7	78.4	76.4	58.4	65.7	92.4
30 - 39	女	F	169.0	178.9	208.7	182.1	179.0	155.9	216.1	195.3
	男	M	177.6	185.9	208.7	186.3	174.2	154.1	204.1	197.1
40 - 49	女	F	490.3	560.2	621.4	630.5	631.9	713.6	704.7	746.6
	男	M	800.5	977.5	1 019.2	878.9	795.0	867.1	869.1	900.0
50 - 59	女	F	76.0	81.0	103.8	167.7	237.3	251.8	264.4	271.8
	男	M	246.8	213.3	246.2	301.2	331.4	340.4	343.6	333.5
≧ 60	女	F	110.6	112.9	179.0	292.7	332.9	353.1	335.6	323.5
	男	M	341.2	261.2	295.8	342.6	382.5	343.7	306.5	284.3
總計 Total	女	F	961.0	1 031.4	1 207.4	1 407.3	1 560.4	1 640.5	1 711.2	1 763.5
	男	M	1 662.6	1 722.3	1 865.9	1 845.7	1 840.4	1 833.7	1 865.2	1 897.2
	總計	Total	2 623.7	2 753.7	3 073.3	3 252.9	3 400.8	3 474.1	3 576.4	3 660.7
中位數（時數） Median (Hours)	女	F	47	44	44	44	45	45	45	45
	男	M	48	48	48	48	48	48	48	46

註釋： (1) 指統計前7天內的工作時數。
Note : (1) Referring to hours of work during the 7 days before enumeration.

資料來源： 政府統計處綜合住戶統計調查組(三) (查詢電話： 2887 5508； 查詢電郵： ghs@censtatd.gov.hk)
Source: General Household Survey Section (3), Census and Statistics Department
(Enquiry telephone no.: 2887 5508; Enquiry e-mail: ghs@censtatd.gov.hk)

表 4.12A 按所有工作時數[1]及性別劃分的就業人數（不包括外籍家庭傭工）
Table 4.12A Employed persons (excluding foreign domestic helpers) by hours of work[1] of all employment and sex

千人
Thousands

工作時數 Hours of work	性別	Sex	2001	2006	2010	2011	2012
< 18	女	F	56.2	95.8	90.9	104.3	116.1
	男	M	58.3	80.9	69.8	76.3	89.9
18 - 29	女	F	76.9	82.9	74.6	85.2	109.7
	男	M	78.4	76.4	58.4	65.7	92.4
30 - 39	女	F	181.4	178.4	155.1	214.2	193.4
	男	M	186.3	174.1	154.1	203.9	197.1
40 - 49	女	F	619.8	619.9	701.8	689.6	726.4
	男	M	878.7	794.8	866.9	868.7	899.6
50 - 59	女	F	157.6	215.2	223.8	231.0	231.1
	男	M	301.1	330.9	340.0	343.2	332.9
≧ 60	女	F	133.2	168.8	157.6	137.9	123.3
	男	M	340.4	380.9	341.5	304.2	282.4
總計 Total	女	F	1 225.0	1 361.0	1 403.8	1 462.2	1 499.9
	男	M	1 843.1	1 838.0	1 830.8	1 862.0	1 894.4
	總計	Total	3 068.2	3 199.0	3 234.6	3 324.2	3 394.4

註釋： (1) 指統計前7天內的工作時數。
Note : (1) Referring to hours of work during the 7 days before enumeration.

資料來源： 政府統計處綜合住戶統計調查組(三) (查詢電話： 2887 5508； 查詢電郵： ghs@censtatd.gov.hk)
Source: General Household Survey Section (3), Census and Statistics Department
(Enquiry telephone no.: 2887 5508; Enquiry e-mail: ghs@censtatd.gov.hk)

表 4.13 按所有工作時數[1]、年齡組別及性別劃分的就業人數
Table 4.13 Employed persons by hours of work[1] of all employment, age group and sex

千人
Thousands

工作時數 Hours of work	年齡組別 Age group	性別 Sex		2001	2006	2010	2011	2012
<18	15 - 19	女	F	2.4	4.5	4.1	4.9	5.3
		男	M	1.8	3.6	3.1	2.9	4.5
	20 - 29	女	F	12.7	22.0	20.5	20.5	23.3
		男	M	10.0	17.5	16.9	15.4	19.9
	30 - 39	女	F	17.2	21.8	18.9	21.7	23.7
		男	M	13.2	14.4	11.0	11.3	14.6
	40 - 49	女	F	15.8	29.6	24.4	28.3	31.2
		男	M	18.6	21.2	14.4	18.0	17.8
	50 - 59	女	F	7.4	15.8	18.4	23.7	25.1
		男	M	9.7	17.4	16.5	19.0	20.6
	≧60	女	F	1.7	2.4	4.8	5.8	7.8
		男	M	4.9	6.7	8.0	9.5	12.5
	小計 Sub-total	女	F	57.1	96.1	91.1	104.9	116.4
		男	M	58.3	80.9	69.8	76.3	89.9
18 - 29	15 - 19	女	F	1.9	1.8	1.7	1.8	2.1
		男	M	1.7	2.1	1.7	2.2	1.9
	20 - 29	女	F	16.0	13.3	10.2	12.7	17.4
		男	M	15.4	13.6	8.3	10.6	16.4
	30 - 39	女	F	22.9	20.7	16.9	18.1	25.8
		男	M	21.3	15.8	10.6	11.7	18.1
	40 - 49	女	F	25.3	28.9	23.7	25.7	32.0
		男	M	21.7	21.7	14.3	16.1	21.3
	50 - 59	女	F	9.2	15.5	18.6	21.5	25.7
		男	M	12.9	16.2	15.7	16.7	22.4
	≧60	女	F	1.9	3.1	3.9	5.7	6.9
		男	M	5.5	7.0	7.9	8.4	12.4
	小計 Sub-total	女	F	77.2	83.2	75.0	85.6	109.9
		男	M	78.4	76.4	58.4	65.7	92.4
30 - 39	15 - 19	女	F	2.2	2.1	1.3	1.3	1.5
		男	M	2.4	2.0	1.6	1.8	2.0
	20 - 29	女	F	51.6	37.2	28.6	43.8	35.7
		男	M	40.2	30.5	24.0	35.4	32.1
	30 - 39	女	F	67.0	52.5	42.8	57.9	50.9
		男	M	54.7	41.4	35.6	46.5	43.4
	40 - 49	女	F	43.8	60.1	48.9	65.6	59.6
		男	M	54.3	56.5	43.5	52.8	50.7
	50 - 59	女	F	14.9	24.2	29.1	41.0	40.7
		男	M	26.0	34.1	38.2	51.5	51.8
	≧60	女	F	2.6	2.8	5.2	6.4	6.9
		男	M	8.8	9.7	11.3	16.1	17.1
	小計 Sub-total	女	F	182.1	179.0	155.9	216.1	195.3
		男	M	186.3	174.2	154.1	204.1	197.1
40 - 49	15 - 19	女	F	10.2	7.1	4.0	3.8	4.3
		男	M	13.9	8.2	4.8	5.4	5.2
	20 - 29	女	F	186.9	160.2	165.6	163.4	167.4
		男	M	193.4	156.7	158.7	159.3	161.5
	30 - 39	女	F	215.2	195.2	205.1	193.9	207.5
		男	M	259.3	203.4	216.1	209.4	222.5
	40 - 49	女	F	153.2	175.9	206.5	197.6	203.3
		男	M	252.8	242.1	242.6	232.6	233.9
	50 - 59	女	F	58.8	85.6	117.2	126.5	140.8
		男	M	126.2	151.7	197.2	207.1	214.7
	≧60	女	F	6.1	8.1	15.1	19.7	23.4
		男	M	33.3	32.9	47.8	55.3	62.2
	小計 Sub-total	女	F	630.5	631.9	713.6	704.7	746.6
		男	M	878.9	795.0	867.1	869.1	900.0

(待續)
(To be cont'd)

表 4.13 (續) 按所有工作時數[1]、年齡組別及性別劃分的就業人數

Table 4.13 (Cont'd) Employed persons by hours of work[1] of all employment, age group and sex

千人
Thousands

工作時數 Hours of work	年齡組別 Age group	性別 Sex		2001	2006	2010	2011	2012
50 - 59	15 - 19	女	F	4.1	3.4	2.6	2.4	2.4
		男	M	5.0	3.5	2.7	2.7	2.8
	20 - 29	女	F	44.6	65.5	62.1	64.8	64.5
		男	M	54.4	64.4	60.3	60.4	58.1
	30 - 39	女	F	56.7	72.0	73.0	77.6	80.3
		男	M	92.0	90.4	84.2	86.0	78.2
	40 - 49	女	F	42.7	64.4	68.0	71.3	72.0
		男	M	92.5	100.3	95.5	94.9	89.2
	50 - 59	女	F	17.1	29.6	40.3	40.6	44.9
		男	M	45.3	59.7	77.2	78.9	79.9
	≧60	女	F	2.5	2.4	5.6	7.6	7.7
		男	M	12.0	13.0	20.5	20.7	25.3
	小計 Sub-total	女	F	167.7	237.3	251.8	264.4	271.8
		男	M	301.2	331.4	340.4	343.6	333.5
≧60	15 - 19	女	F	5.4	3.9	1.8	2.0	1.8
		男	M	4.2	4.5	3.4	2.5	2.5
	20 - 29	女	F	89.7	101.4	97.4	86.6	82.3
		男	M	44.9	57.6	50.7	44.2	38.4
	30 - 39	女	F	103.0	105.9	119.6	120.3	117.9
		男	M	86.1	80.3	68.8	62.1	55.3
	40 - 49	女	F	65.7	79.1	82.8	78.4	74.9
		男	M	108.8	123.2	95.0	79.2	71.5
	50 - 59	女	F	24.6	37.4	43.7	40.3	38.7
		男	M	68.9	92.5	95.1	86.2	84.7
	≧60	女	F	4.3	5.2	7.9	8.0	7.9
		男	M	29.7	24.3	30.8	32.4	32.0
	小計 Sub-total	女	F	292.7	332.9	353.1	335.6	323.5
		男	M	342.6	382.5	343.7	306.5	284.3
總計 Total	15 - 19	女	F	26.2	22.8	15.5	16.3	17.4
		男	M	29.0	23.9	17.3	17.5	18.9
	20 - 29	女	F	401.6	399.5	384.5	391.7	390.6
		男	M	358.3	340.2	318.9	325.3	326.4
	30 - 39	女	F	481.9	468.1	476.2	489.5	506.1
		男	M	526.6	445.8	426.3	427.0	432.0
	40 - 49	女	F	346.5	438.0	454.4	466.9	472.9
		男	M	548.7	565.1	505.2	493.6	484.4
	50 - 59	女	F	132.1	208.0	267.2	293.6	316.1
		男	M	289.0	371.6	439.8	459.4	473.9
	≧60	女	F	19.1	24.0	42.6	53.2	60.5
		男	M	94.1	93.7	126.1	142.4	161.5
	小計 Sub-total	女	F	1 407.3	1 560.4	1 640.5	1 711.2	1 763.5
		男	M	1 845.7	1 840.4	1 833.7	1 865.2	1 897.2
		總計	Total	3 252.9	3 400.8	3 474.1	3 576.4	3 660.7

註釋： (1) 指統計前7天內的工作時數。
Note: (1) Referring to hours of work during the 7 days before enumeration.

資料來源： 政府統計處綜合住戶統計調查組(三) (查詢電話： 2887 5508； 查詢電郵： ghs@censtatd.gov.hk)
Source: General Household Survey Section (3), Census and Statistics Department
(Enquiry telephone no.: 2887 5508; Enquiry e-mail: ghs@censtatd.gov.hk)

表 4.14 按職業[1]、所有工作時數[2]及性別劃分的就業人數
Table 4.14 Employed persons by occupation[1], hours of work[2] of all employment and sex

(A) 按國際標準職業分類 1988 年版編製
Based on International Standard Classification of Occupations 1988 (ISCO-88)

千人
Thousands

職業 Occupation	工作時數 Hours of work	性別 Sex		2001	2006	2008	2009	2010
經理及行政級人員 Managers and administrators	< 18	女	F	2.2	2.9	3.4	3.6	3.5
		男	M	3.4	7.8	6.6	7.0	5.4
	18 - 29	女	F	3.0	2.8	3.4	3.7	3.6
		男	M	6.6	6.7	5.7	7.1	5.1
	30 - 39	女	F	10.3	12.1	15.2	13.5	11.2
		男	M	22.1	20.4	26.8	26.0	20.1
	40 - 49	女	F	33.9	44.2	51.3	51.8	55.3
		男	M	95.4	106.2	117.7	117.3	119.0
	50 - 59	女	F	14.1	24.6	21.5	18.8	21.4
		男	M	42.8	55.2	56.0	44.6	52.7
	≧ 60	女	F	8.2	13.8	9.3	8.5	11.5
		男	M	36.7	45.0	36.5	32.5	38.3
	小計 Sub-total	女	F	71.7	100.3	104.1	99.9	106.5
		男	M	206.9	241.5	249.4	234.5	240.7
專業人員 Professionals	< 18	女	F	3.9	6.1	6.3	7.2	6.0
		男	M	4.8	6.4	5.9	6.7	6.9
	18 - 29	女	F	3.9	4.1	4.7	4.3	3.6
		男	M	6.9	5.8	5.6	6.2	3.9
	30 - 39	女	F	11.3	11.8	17.4	15.3	10.2
		男	M	21.1	19.2	28.4	23.1	16.8
	40 - 49	女	F	31.2	38.7	45.5	42.8	44.6
		男	M	65.6	71.4	78.8	76.5	78.8
	50 - 59	女	F	9.8	16.4	16.1	13.8	16.1
		男	M	23.1	30.1	27.8	24.1	27.9
	≧ 60	女	F	4.7	7.7	6.0	5.6	5.6
		男	M	11.8	16.3	11.7	11.5	11.9
	小計 Sub-total	女	F	64.8	84.7	95.9	89.0	86.1
		男	M	133.4	149.1	158.2	148.2	146.2
輔助專業人員 Associate professionals	< 18	女	F	12.3	20.4	19.5	21.3	18.7
		男	M	8.7	14.8	14.3	16.2	14.1
	18 - 29	女	F	13.3	14.1	14.5	15.5	12.4
		男	M	13.6	13.6	11.1	14.4	10.2
	30 - 39	女	F	38.7	41.9	53.9	50.6	36.5
		男	M	45.0	44.1	57.1	53.6	40.8
	40 - 49	女	F	125.7	146.2	152.9	163.5	169.2
		男	M	185.3	182.2	192.0	201.0	204.5
	50 - 59	女	F	28.2	46.1	42.3	40.5	46.3
		男	M	51.6	65.2	60.2	60.9	65.5
	≧ 60	女	F	14.2	22.5	16.8	17.2	18.5
		男	M	36.5	45.2	37.4	35.8	41.9
	小計 Sub-total	女	F	232.5	291.3	300.0	308.6	301.7
		男	M	340.6	365.0	372.2	381.9	377.0

(待續)
(To be cont'd)

表 4.14 (續) 按職業[1]、所有工作時數[2]及性別劃分的就業人數
Table 4.14 (Cont'd) Employed persons by occupation[1], hours of work[2] of all employment and sex

(A) 按國際標準職業分類 1988 年版編製
Based on ISCO-88

千人
Thousands

職業 Occupation	工作時數 Hours of work	性別	Sex	2001	2006	2008	2009	2010
文員 Clerks	< 18	女	F	11.9	17.2	16.4	19.5	15.3
		男	M	2.9	5.0	5.5	6.1	6.4
	18 - 29	女	F	22.9	21.7	19.7	21.6	15.9
		男	M	7.1	5.6	4.6	5.8	4.1
	30 - 39	女	F	80.6	66.4	90.6	75.0	52.3
		男	M	24.1	19.4	27.2	22.6	16.2
	40 - 49	女	F	246.7	218.6	220.9	226.0	253.3
		男	M	94.4	79.8	82.4	86.6	93.8
	50 - 59	女	F	32.2	47.0	39.2	39.2	49.7
		男	M	15.4	21.0	18.7	18.8	21.9
	≧ 60	女	F	13.7	17.5	15.6	14.8	17.6
		男	M	7.8	11.2	8.1	7.7	10.3
	小計 Sub-total	女	F	407.9	388.5	402.3	396.0	403.9
		男	M	151.7	142.0	146.5	147.7	152.7
服務工作及商店銷售人員 Service workers and shop sales workers	< 18	女	F	11.7	23.6	24.6	27.6	23.4
		男	M	6.1	12.3	12.7	13.6	12.0
	18 - 29	女	F	12.7	17.3	21.1	20.3	19.0
		男	M	4.9	7.4	7.2	7.8	6.8
	30 - 39	女	F	16.1	20.7	23.5	23.4	23.3
		男	M	11.0	12.4	13.6	13.5	11.6
	40 - 49	女	F	75.8	73.9	84.0	86.5	87.9
		男	M	85.3	72.5	73.3	73.3	83.2
	50 - 59	女	F	45.6	51.1	59.7	56.3	58.8
		男	M	50.9	45.7	50.8	48.9	51.8
	≧ 60	女	F	58.2	76.8	79.2	78.9	76.6
		男	M	96.0	101.0	101.2	95.4	92.7
	小計 Sub-total	女	F	220.2	263.3	292.1	292.9	289.0
		男	M	254.1	251.3	258.8	252.5	258.1
工藝及有關人員 Craft and related workers	< 18	女	F	0.3	0.5	0.5	0.6	0.4
		男	M	16.2	15.6	12.5	15.0	9.6
	18 - 29	女	F	0.5	0.3	***	0.3	0.5
		男	M	19.7	16.8	13.5	17.0	11.0
	30 - 39	女	F	1.2	0.9	2.2	1.2	0.8
		男	M	30.5	27.3	27.1	28.6	19.9
	40 - 49	女	F	5.6	4.6	4.9	4.8	4.1
		男	M	166.3	130.0	140.0	132.6	132.0
	50 - 59	女	F	1.3	1.5	1.4	1.1	1.2
		男	M	42.0	39.1	36.8	32.2	41.5
	≧ 60	女	F	0.9	1.1	0.7	0.7	1.1
		男	M	22.4	21.0	17.5	16.9	21.9
	小計 Sub-total	女	F	9.8	9.0	10.0	8.8	8.0
		男	M	297.1	249.9	247.5	242.3	235.8

(待續)
(To be cont'd)

表 4.14 (續) 按職業[1]、所有工作時數[2]及性別劃分的就業人數
Table 4.14 (Cont'd) Employed persons by occupation[1], hours of work[2] of all employment and sex

(A) 按國際標準職業分類 1988 年版編製
Based on ISCO-88

千人
Thousands

職業 Occupation	工作時數 Hours of work	性別	Sex	2001	2006	2008	2009	2010
機台及機器操作員及裝配員	< 18	女	F	2.0	1.8	1.2	0.9	0.3
		男	M	5.0	6.6	7.2	6.8	4.7
Plant and machine operators and assemblers	18 - 29	女	F	3.1	1.9	1.0	1.3	0.5
		男	M	6.2	6.6	6.1	7.6	5.9
	30 - 39	女	F	4.9	2.1	1.6	1.9	1.2
		男	M	13.7	12.3	12.9	17.1	11.0
	40 - 49	女	F	20.2	12.2	8.2	6.4	5.2
		男	M	88.3	66.6	66.3	64.5	62.9
	50 - 59	女	F	2.7	2.2	2.2	1.6	2.5
		男	M	43.5	40.8	45.9	36.2	41.5
	≧ 60	女	F	1.6	1.4	1.7	1.2	1.0
		男	M	58.4	68.5	58.2	55.0	58.9
	小計 Sub-total	女	F	34.5	21.6	16.1	13.3	10.8
		男	M	215.2	201.4	196.6	187.2	184.9
非技術工人 Elementary occupations	< 18	女	F	12.6	23.2	23.3	24.8	23.4
		男	M	10.5	11.7	9.8	10.9	10.5
	18 - 29	女	F	17.8	21.1	21.4	20.7	19.5
		男	M	13.4	13.7	12.3	12.8	11.5
	30 - 39	女	F	18.7	22.9	25.6	23.8	20.3
		男	M	18.4	18.9	21.9	21.0	17.5
	40 - 49	女	F	90.7	92.8	98.7	100.0	93.6
		男	M	97.2	85.1	88.1	87.0	91.7
	50 - 59	女	F	33.6	48.1	56.4	57.5	55.7
		男	M	31.3	33.4	31.9	31.8	37.3
	≧ 60	女	F	190.7	191.2	196.3	204.9	221.1
		男	M	71.1	73.0	68.4	64.8	67.4
	小計 Sub-total	女	F	364.0	399.3	421.6	431.7	433.7
		男	M	241.9	235.7	232.4	228.3	235.9
其他 Others	< 18	女	F	***	0.4	***	***	***
		男	M	0.6	0.7	0.3	0.3	***
	18 - 29	女	F	***	***	***	***	***
		男	M	***	***	***	***	***
	30 - 39	女	F	***	***	***	0.3	***
		男	M	0.4	0.3	0.5	0.5	***
	40 - 49	女	F	0.6	0.7	0.4	0.3	0.3
		男	M	1.1	1.2	1.0	0.9	1.3
	50 - 59	女	F	0.3	0.3	0.4	***	***
		男	M	0.6	0.8	0.7	0.9	0.3
	≧ 60	女	F	0.5	0.7	0.3	0.3	***
		男	M	2.0	1.4	1.4	1.0	0.5
	小計 Sub-total	女	F	1.9	2.4	1.3	1.3	0.8
		男	M	4.8	4.6	3.9	3.7	2.5

(待續)
(To be cont'd)

表 4.14 (續) 按職業[1]、所有工作時數[2]及性別劃分的就業人數
Table 4.14 (Cont'd) Employed persons by occupation[1], hours of work[2] of all employment and sex

(A) 按國際標準職業分類 1988 年版編製
Based on ISCO-88

千人
Thousands

職業 Occupation	工作時數 Hours of work	性別	Sex	2001	2006	2008	2009	2010
總計 Total	< 18	女	F	57.1	96.1	95.3	105.5	91.1
		男	M	58.3	80.9	74.9	82.6	69.8
	18 - 29	女	F	77.2	83.2	86.0	87.8	75.0
		男	M	78.4	76.4	66.1	78.7	58.4
	30 - 39	女	F	182.1	179.0	230.2	204.9	155.9
		男	M	186.3	174.2	215.7	206.1	154.1
	40 - 49	女	F	630.5	631.9	666.8	682.2	713.6
		男	M	878.9	795.0	839.7	839.9	867.1
	50 - 59	女	F	167.7	237.3	239.3	228.9	251.8
		男	M	301.2	331.4	328.9	298.4	340.4
	≧ 60	女	F	292.7	332.9	325.9	332.1	353.1
		男	M	342.6	382.5	340.4	320.5	343.7
	小計 Sub-total	女	F	1 407.3	1 560.4	1 643.5	1 641.4	1 640.5
		男	M	1 845.7	1 840.4	1 865.6	1 826.2	1 833.7
		總計	Total	3 252.9	3 400.8	3 509.1	3 467.6	3 474.1

註釋： (1) 由1993年開始，「綜合住戶統計調查」採用的職業分類，基本上遵照「國際標準職業分類1988年版」的主要組別劃分，並因應本港情況作出修訂。
(2) 指統計前7天內的工作時數。
*** 由於抽樣誤差大，有關統計數字不予公布。

Notes: (1) From 1993 onwards, the occupational classification used in the General Household Survey basically follows the major groups of the International Standard Classification of Occupations 1988 (ISCO-88) with local adaptation for Hong Kong.
(2) Referring to hours of work during the 7 days before enumeration.
*** Statistics are not released due to large sampling error.

資料來源： 政府統計處綜合住戶統計調查組(三) (查詢電話： 2887 5508； 查詢電郵： ghs@censtatd.gov.hk)
Source: General Household Survey Section (3), Census and Statistics Department
(Enquiry telephone no.: 2887 5508; Enquiry e-mail: ghs@censtatd.gov.hk)

表 4.14 (續) 按職業[1]、所有工作時數[2]及性別劃分的就業人數
Table 4.14 (Cont'd) Employed persons by occupation[1], hours of work[2] of all employment and sex

(B) 按國際標準職業分類 2008 年版編製
Based on International Standard Classification of Occupations 2008 (ISCO-08)

千人
Thousands

職業 Occupation	工作時數 Hours of work	性別 Sex		2011	2012
經理及行政級人員 Managers and administrators	< 18	女	F	4.5	6.1
		男	M	7.0	11.0
	18 - 29	女	F	3.7	6.6
		男	M	5.3	11.9
	30 - 39	女	F	17.4	16.4
		男	M	28.2	28.4
	40 - 49	女	F	60.2	67.7
		男	M	128.9	131.5
	50 - 59	女	F	25.0	27.0
		男	M	55.2	56.3
	≧ 60	女	F	12.4	10.9
		男	M	34.7	33.2
	小計 Sub-total	女	F	123.2	134.7
		男	M	259.3	272.3
專業人員 Professionals	< 18	女	F	7.9	8.2
		男	M	7.3	8.8
	18 - 29	女	F	3.8	7.3
		男	M	4.9	9.8
	30 - 39	女	F	16.0	13.8
		男	M	20.1	20.8
	40 - 49	女	F	47.0	48.9
		男	M	73.0	83.9
	50 - 59	女	F	18.3	16.5
		男	M	28.6	29.7
	≧ 60	女	F	6.1	5.3
		男	M	12.3	12.9
	小計 Sub-total	女	F	99.2	100.0
		男	M	146.3	166.0
輔助專業人員 Associate professionals	< 18	女	F	22.5	25.9
		男	M	16.0	18.5
	18 - 29	女	F	14.0	21.1
		男	M	12.5	18.3
	30 - 39	女	F	51.9	44.3
		男	M	59.0	54.0
	40 - 49	女	F	161.0	169.8
		男	M	206.1	217.7
	50 - 59	女	F	46.2	45.3
		男	M	70.4	59.8
	≧ 60	女	F	15.4	12.2
		男	M	36.2	26.6
	小計 Sub-total	女	F	311.0	318.6
		男	M	400.1	395.0

(待續)
(To be cont'd)

表 4.14 (續) 按職業[1]、所有工作時數[2]及性別劃分的就業人數
Table 4.14 (Cont'd) Employed persons by occupation[1], hours of work[2] of all employment and sex

(B) 按國際標準職業分類 2008 年版編製
Based on ISCO-08

千人
Thousands

職業 Occupation	工作時數 Hours of work	性別	Sex	2011	2012
文書支援人員 Clerical support workers	< 18	女	F	15.2	17.6
		男	M	4.4	5.6
	18 - 29	女	F	16.5	25.7
		男	M	4.5	7.3
	30 - 39	女	F	73.2	61.7
		男	M	22.0	19.2
	40 - 49	女	F	214.4	222.5
		男	M	80.3	82.6
	50 - 59	女	F	40.2	34.8
		男	M	19.2	16.7
	≧ 60	女	F	7.8	6.6
		男	M	7.0	5.5
	小計 Sub-total	女	F	367.3	369.0
		男	M	137.4	136.9
服務工作及銷售人員 Service and sales workers	< 18	女	F	28.6	31.8
		男	M	13.5	14.5
	18 - 29	女	F	24.1	24.4
		男	M	8.3	9.4
	30 - 39	女	F	29.3	32.1
		男	M	15.0	15.5
	40 - 49	女	F	108.2	112.9
		男	M	88.3	85.9
	50 - 59	女	F	70.1	76.6
		男	M	50.8	58.2
	≧ 60	女	F	73.3	66.3
		男	M	84.7	78.3
	小計 Sub-total	女	F	333.6	344.0
		男	M	260.6	261.8
工藝及有關人員 Craft and related workers	< 18	女	F	0.4	0.8
		男	M	12.0	13.1
	18 - 29	女	F	0.6	0.7
		男	M	11.3	13.2
	30 - 39	女	F	1.2	1.1
		男	M	25.0	25.1
	40 - 49	女	F	6.2	5.9
		男	M	131.7	133.4
	50 - 59	女	F	1.5	1.7
		男	M	40.7	35.7
	≧ 60	女	F	0.7	0.8
		男	M	18.1	15.9
	小計 Sub-total	女	F	10.6	11.1
		男	M	238.8	236.4

(待續)
(To be cont'd)

表 4.14 (續) 按職業[1]、所有工作時數[2]及性別劃分的就業人數
Table 4.14 (Cont'd) Employed persons by occupation[1], hours of work[2] of all employment and sex

(B) 按國際標準職業分類 2008 年版編製
Based on ISCO-08

千人
Thousands

職業 Occupation	工作時數 Hours of work	性別	Sex	2011	2012
機台及機器操作員及裝配員	< 18	女	F	0.4	0.4
		男	M	5.3	5.8
Plant and machine operators and assemblers	18 - 29	女	F	1.1	0.4
		男	M	6.5	7.5
	30 - 39	女	F	1.3	0.8
		男	M	12.5	12.3
	40 - 49	女	F	4.0	3.5
		男	M	60.8	63.6
	50 - 59	女	F	0.9	1.2
		男	M	38.2	38.5
	≧ 60	女	F	0.8	0.9
		男	M	48.9	46.6
	小計 Sub-total	女	F	8.6	7.3
		男	M	172.2	174.2
非技術工人 Elementary occupations	< 18	女	F	25.2	25.6
		男	M	10.4	12.2
	18 - 29	女	F	21.6	23.6
		男	M	12.4	14.9
	30 - 39	女	F	25.6	24.9
		男	M	22.0	21.6
	40 - 49	女	F	103.3	115.0
		男	M	98.7	100.7
	50 - 59	女	F	62.1	68.4
		男	M	39.8	38.2
	≧ 60	女	F	218.8	220.2
		男	M	64.1	64.1
	小計 Sub-total	女	F	456.6	477.6
		男	M	247.4	251.6
其他 Others	< 18	女	F	***	***
		男	M	0.4	0.3
	18 - 29	女	F	***	***
		男	M	***	***
	30 - 39	女	F	***	***
		男	M	0.3	***
	40 - 49	女	F	0.4	0.5
		男	M	1.4	0.7
	50 - 59	女	F	***	0.3
		男	M	0.5	0.5
	≧ 60	女	F	0.4	0.4
		男	M	0.5	1.2
	小計 Sub-total	女	F	1.2	1.2
		男	M	3.2	3.0

(待續)
(To be cont'd)

表 4.14 (續) 按職業[(1)]、所有工作時數[(2)]及性別劃分的就業人數
Table 4.14 (Cont'd) Employed persons by occupation[(1)], hours of work[(2)] of all employment and sex

(B) 按國際標準職業分類 2008 年版編製
Based on ISCO-08

千人
Thousands

職業 Occupation	工作時數 Hours of work	性別 Sex		2011	2012
總計 Total	< 18	女	F	104.9	116.4
		男	M	76.3	89.9
	18 - 29	女	F	85.6	109.9
		男	M	65.7	92.4
	30 - 39	女	F	216.1	195.3
		男	M	204.1	197.1
	40 - 49	女	F	704.7	746.6
		男	M	869.1	900.0
	50 - 59	女	F	264.4	271.8
		男	M	343.6	333.5
	≧ 60	女	F	335.6	323.5
		男	M	306.5	284.3
	小計 Sub-total	女	F	1 711.2	1 763.5
		男	M	1 865.2	1 897.2
		總計	Total	3 576.4	3 660.7

註釋： (1) 由2012統計年開始，統計數字是按「國際標準職業分類2008年版」編製，其數列已作出後向估計至2011年。2011年以前的統計數字是按「國際標準職業分類1988年版」編製。因此，2011年及以後的數字不能直接與較早前的數字相比。
(2) 指統計前7天內的工作時數。
*** 由於抽樣誤差大，有關統計數字不予公布。

Notes: (1) Starting from the reference year 2012, the statistics are compiled based on ISCO-08 and the series has been backcasted to 2011. Statistics prior to 2011 are compiled based on International Standard Classification of Occupations 1988 (ISCO-88). Hence, figures from 2011 onwards are not directly comparable to earlier figures.
(2) Referring to hours of work during the 7 days before enumeration.
*** Statistics are not released due to large sampling error.

資料來源： 政府統計處綜合住戶統計調查組(三) (查詢電話： 2887 5508； 查詢電郵： ghs@censtatd.gov.hk)
Source: General Household Survey Section (3), Census and Statistics Department
(Enquiry telephone no.: 2887 5508; Enquiry e-mail: ghs@censtatd.gov.hk)

表 4.15 按行業[1]、所有工作時數[2]及性別劃分的就業人數
Table 4.15 Employed persons by industry[1], hours of work[2] of all employment and sex

(A) 按香港標準行業分類 1.1 版編製
Based on Hong Kong Standard Industrial Classification (HSIC) Version 1.1

千人
Thousands

行業 Industry	工作時數 Hours of work	性別 Sex		1991	1996	2001	2006	2007
製造業 Manufacturing	<18	女	F	8.5	6.5	4.2	5.6	5.9
		男	M	5.1	6.1	4.9	5.3	3.7
	18 - 29	女	F	23.0	8.5	7.6	4.6	4.4
		男	M	9.8	6.1	5.5	3.4	2.3
	30 - 39	女	F	24.4	22.2	15.3	8.2	6.5
		男	M	24.0	20.5	15.4	9.5	7.5
	40 - 49	女	F	221.9	129.5	72.8	41.1	40.2
		男	M	306.0	210.2	120.7	69.1	66.0
	50 - 59	女	F	9.8	9.6	10.8	10.9	9.9
		男	M	41.4	39.1	35.0	28.6	28.3
	≧60	女	F	4.5	3.3	5.4	6.4	4.9
		男	M	38.5	28.2	27.5	24.0	20.5
	小計 Sub-total	女	F	292.2	179.7	116.1	76.9	71.7
		男	M	424.8	310.3	208.9	140.0	128.3
建造業 Construction	<18	女	F	***	0.6	0.8	1.2	1.3
		男	M	8.0	13.1	18.8	18.3	15.1
	18 - 29	女	F	1.0	0.7	1.3	1.3	1.1
		男	M	9.5	12.5	23.7	21.2	17.2
	30 - 39	女	F	2.4	3.0	3.2	2.6	2.1
		男	M	19.3	24.1	32.3	28.7	27.4
	40 - 49	女	F	6.3	10.4	11.9	10.2	11.2
		男	M	137.6	159.8	136.4	121.4	130.7
	50 - 59	女	F	0.7	0.8	2.1	2.8	3.8
		男	M	26.9	31.6	37.8	40.4	45.0
	≧60	女	F	0.4	***	1.1	1.2	1.0
		男	M	12.8	16.3	19.2	20.0	18.8
	小計 Sub-total	女	F	10.9	15.7	20.5	19.3	20.5
		男	M	214.0	257.5	268.2	250.0	254.2

(待續)
(To be cont'd)

表 4.15 (續) 按行業[1]、所有工作時數[2]及性別劃分的就業人數
Table 4.15 (Cont'd) Employed persons by industry[1], hours of work[2] of all employment and sex

(A) 按香港標準行業分類 1.1 版編製
Based on HSIC Version 1.1

千人
Thousands

行業 Industry	工作時數 Hours of work	性別	Sex	1991	1996	2001	2006	2007
批發、零售、進出口貿易、飲食及酒店業 Wholesale, retail and import/export trades, restaurants and hotels	<18	女	F	4.2	9.4	15.4	26.4	27.3
		男	M	3.3	7.5	9.0	17.0	14.3
	18 - 29	女	F	15.6	17.5	27.2	31.5	32.4
		男	M	11.6	9.3	15.3	18.6	15.6
	30 - 39	女	F	53.8	63.5	59.5	64.0	58.3
		男	M	43.1	49.6	40.5	41.1	37.8
	40 - 49	女	F	141.7	205.4	222.1	238.8	254.3
		男	M	181.3	225.2	206.3	212.6	227.0
	50 - 59	女	F	42.2	53.1	77.3	101.0	109.2
		男	M	67.8	81.5	95.9	108.6	112.6
	≧60	女	F	42.7	55.5	80.0	97.0	100.1
		男	M	124.7	130.3	132.5	148.0	153.2
	小計 Sub-total	女	F	300.3	404.4	481.6	558.9	581.5
		男	M	431.8	503.4	499.4	545.9	560.5
運輸、倉庫及通訊業 Transport, storage and communications	<18	女	F	1.3	1.9	2.9	5.2	5.6
		男	M	4.0	6.3	7.5	9.8	10.3
	18 - 29	女	F	3.6	3.8	6.3	6.3	7.4
		男	M	7.2	7.4	10.9	11.3	12.6
	30 - 39	女	F	9.1	11.8	11.3	11.7	9.1
		男	M	18.7	24.6	24.7	23.4	19.1
	40 - 49	女	F	23.6	39.1	40.8	42.6	45.3
		男	M	131.1	145.8	127.4	112.6	110.2
	50 - 59	女	F	1.6	3.7	7.3	11.9	12.3
		男	M	33.2	39.6	49.6	54.0	58.6
	≧60	女	F	1.2	2.0	4.6	6.0	5.9
		男	M	39.0	50.2	59.6	74.3	75.4
	小計 Sub-total	女	F	40.5	62.3	73.2	83.8	85.7
		男	M	233.1	273.9	279.7	285.3	286.2

(待續)
(To be cont'd)

表 4.15 (續) 按行業[1]、所有工作時數[2]及性別劃分的就業人數
Table 4.15 (Cont'd) Employed persons by industry[1], hours of work[2] of all employment and sex

(A) 按香港標準行業分類 1.1 版編製
Based on HSIC Version 1.1

千人
Thousands

行業 Industry	工作時數 Hours of work	性別	Sex	1991	1996	2001	2006	2007
金融、保險、地產及商用服務業 Financing, insurance, real estate and business services	<18	女	F	1.7	4.1	5.9	8.4	10.0
		男	M	0.9	3.8	4.5	8.2	7.9
	18 - 29	女	F	6.9	5.6	10.4	9.9	8.8
		男	M	6.2	5.0	10.8	9.8	8.3
	30 - 39	女	F	40.1	45.5	38.3	33.0	27.6
		男	M	37.4	45.9	37.2	33.1	30.8
	40 - 49	女	F	49.4	80.5	103.3	109.0	124.6
		男	M	62.2	109.7	126.2	133.1	145.9
	50 - 59	女	F	2.4	7.7	25.8	37.0	37.7
		男	M	7.5	17.7	42.3	53.1	55.9
	≧60	女	F	1.4	4.4	14.8	20.4	19.7
		男	M	13.0	34.0	62.6	70.7	69.2
	小計 Sub-total	女	F	101.8	147.7	198.5	217.8	228.3
		男	M	127.2	216.1	283.5	307.9	318.1
社區、社會及個人服務業 Community, social and personal services	<18	女	F	12.8	20.8	27.6	48.7	49.3
		男	M	7.7	10.9	12.9	21.4	22.5
	18 - 29	女	F	18.6	14.9	24.2	29.3	25.8
		男	M	9.0	6.9	11.4	11.6	10.7
	30 - 39	女	F	48.4	61.8	53.9	58.5	56.0
		男	M	38.9	40.0	34.0	35.9	34.8
	40 - 49	女	F	114.5	154.0	177.2	187.9	199.8
		男	M	141.4	152.3	151.3	137.3	146.9
	50 - 59	女	F	22.7	28.2	43.7	72.9	76.2
		男	M	33.7	34.3	38.8	43.8	44.2
	≧60	女	F	61.0	112.3	186.2	200.9	212.5
		男	M	27.4	31.6	38.8	43.8	41.5
	小計 Sub-total	女	F	278.0	392.0	512.8	598.3	619.6
		男	M	258.1	275.9	287.2	293.8	300.6

(待續)
(To be cont'd)

表 4.15 (續) 按行業[1]、所有工作時數[2]及性別劃分的就業人數
Table 4.15 (Cont'd) Employed persons by industry[1], hours of work[2] of all employment and sex

(A) 按香港標準行業分類 1.1 版編製
Based on HSIC Version 1.1

千人
Thousands

行業 Industry	工作時數 Hours of work	性別	Sex	1991	1996	2001	2006	2007
其他 Others	<18	女	F	***	***	0.3	0.4	0.3
		男	M	0.6	0.7	0.8	1.0	0.7
	18 - 29	女	F	0.7	***	***	0.3	***
		男	M	1.5	0.5	0.8	0.6	0.5
	30 - 39	女	F	0.7	0.8	0.6	0.9	1.0
		男	M	4.5	4.0	2.2	2.6	2.4
	40 - 49	女	F	2.7	2.6	2.2	2.2	2.4
		男	M	17.8	16.3	10.8	8.9	9.3
	50 - 59	女	F	1.6	0.7	0.6	0.7	0.4
		男	M	2.9	2.4	1.7	2.8	2.4
	≧60	女	F	1.7	1.4	0.5	0.9	0.6
		男	M	5.9	5.1	2.4	1.8	1.4
	小計 Sub-total	女	F	7.7	5.7	4.4	5.4	5.0
		男	M	33.2	28.9	18.7	17.6	16.7
總計 Total	<18	女	F	28.9	43.4	57.1	96.1	99.6
		男	M	29.5	48.4	58.3	80.9	74.4
	18 - 29	女	F	69.4	51.1	77.2	83.2	80.1
		男	M	54.8	47.7	78.4	76.4	67.3
	30 - 39	女	F	178.9	208.7	182.1	179.0	160.5
		男	M	185.9	208.7	186.3	174.2	159.9
	40 - 49	女	F	560.2	621.4	630.5	631.9	677.9
		男	M	977.5	1 019.2	878.9	795.0	836.0
	50 - 59	女	F	81.0	103.8	167.7	237.3	249.6
		男	M	213.3	246.2	301.2	331.4	347.0
	≧60	女	F	112.9	179.0	292.7	332.9	344.7
		男	M	261.2	295.8	342.6	382.5	380.0
	小計 Sub-total	女	F	1 031.4	1 207.4	1 407.3	1 560.4	1 612.4
		男	M	1 722.3	1 865.9	1 845.7	1 840.4	1 864.6
		總計	Total	2 753.7	3 073.3	3 252.9	3 400.8	3 476.9

註釋： (1) 由1993年開始，「綜合住戶統計調查」採用的行業分類，基本上遵照「香港標準行業分類(1991年)」劃分。「香港標準行業分類(1991年)」所採用的分類方法，修訂了在以前進行的統計調查中採用的分類方法，因此1993年或以後的統計數字不能與1993年以前的相應數字作嚴格比較。
(2) 指統計前7天內的工作時數。
*** 由於抽樣誤差大，有關統計數字不予公布。

Notes: (1) From 1993 onwards, the industrial classification used in the General Household Survey basically follows the Hong Kong Standard Industrial Classification (1991) which is an updated version of the classification used in previous rounds of the survey. Figures from 1993 onwards are thus not strictly comparable with the corresponding figures prior to 1993.
(2) Referring to hours of work during the 7 days before enumeration.
*** Statistics are not released due to large sampling error.

資料來源： 政府統計處綜合住戶統計調查組(三) (查詢電話： 2887 5508； 查詢電郵： ghs@censtatd.gov.hk)
Source: General Household Survey Section (3), Census and Statistics Department
(Enquiry telephone no.: 2887 5508; Enquiry e-mail: ghs@censtatd.gov.hk)

表 4.15 (續) 按行業[(1)]、所有工作時數[(2)]及性別劃分的就業人數
Table 4.15 (Cont'd) Employed persons by industry[(1)], hours of work[(2)] of all employment and sex

(B) 按香港標準行業分類 2.0 版編製
Based on HSIC Version 2.0

千人
Thousands

行業 Industry	工作時數 Hours of work	性別 Sex		2008	2009	2010	2011	2012
製造 Manufacturing	<18	女	F	3.6	4.7	2.9	3.3	3.5
		男	M	3.9	3.9	1.8	2.8	4.1
	18 - 29	女	F	3.3	3.1	1.9	2.3	2.4
		男	M	2.2	2.6	2.0	1.4	3.1
	30 - 39	女	F	7.6	7.2	4.1	6.1	5.6
		男	M	9.8	10.2	4.7	7.1	6.8
	40 - 49	女	F	27.9	26.5	23.4	23.3	23.1
		男	M	57.5	54.8	49.9	48.3	48.0
	50 - 59	女	F	8.6	5.9	6.7	5.6	5.8
		男	M	23.6	16.8	18.4	18.9	19.3
	≧60	女	F	3.0	2.8	3.3	2.5	2.8
		男	M	14.8	11.5	13.5	11.2	9.4
	小計 Sub-total	女	F	53.9	50.1	42.5	43.0	43.2
		男	M	111.8	99.8	90.3	89.9	90.6
建造 Construction	<18	女	F	1.2	1.2	1.2	1.0	1.6
		男	M	15.5	17.7	11.7	13.8	16.1
	18 - 29	女	F	1.6	1.6	0.9	1.3	1.7
		男	M	17.0	20.0	14.7	13.8	18.1
	30 - 39	女	F	3.6	3.4	2.4	3.7	3.2
		男	M	30.5	31.4	24.0	27.7	31.2
	40 - 49	女	F	11.0	12.0	13.6	13.4	14.6
		男	M	131.0	125.5	127.8	136.9	145.3
	50 - 59	女	F	2.4	2.2	3.1	3.4	3.2
		男	M	36.3	33.1	42.9	44.3	39.1
	≧60	女	F	0.6	0.7	1.1	0.8	0.7
		男	M	14.6	13.6	21.4	17.1	15.9
	小計 Sub-total	女	F	20.4	21.1	22.4	23.5	25.0
		男	M	245.0	241.3	242.5	253.5	265.6
進出口貿易及批發 Import/export trade and wholesale	<18	女	F	10.3	12.5	9.2	10.8	13.3
		男	M	7.5	7.9	6.9	7.3	10.4
	18 - 29	女	F	12.8	13.8	9.6	11.0	20.7
		男	M	7.1	10.2	6.4	7.7	13.7
	30 - 39	女	F	56.2	44.8	28.9	43.9	37.8
		男	M	39.5	35.5	25.3	35.1	32.8
	40 - 49	女	F	167.4	164.6	173.9	155.9	172.0
		男	M	165.3	162.3	159.4	154.1	159.3
	50 - 59	女	F	33.6	30.6	36.5	35.3	34.5
		男	M	53.4	46.3	51.1	47.8	44.1
	≧60	女	F	9.3	9.9	10.2	9.4	6.5
		男	M	26.5	23.8	29.6	20.6	19.4
	小計 Sub-total	女	F	289.6	276.2	268.3	266.3	284.7
		男	M	299.3	286.0	278.7	272.6	279.8

(待續)
(To be cont'd)

表 4.15 (續) 按行業[1]、所有工作時數[2]及性別劃分的就業人數
Table 4.15 (Cont'd) Employed persons by industry[1], hours of work[2] of all employment and sex

(B) 按香港標準行業分類 2.0 版編製
Based on HSIC Version 2.0

千人
Thousands

行業 Industry	工作時數 Hours of work	性別	Sex	2008	2009	2010	2011	2012
零售、住宿[3]及膳食服務 Retail, accommodation[3] and food services	<18	女	F	14.7	16.5	15.9	20.4	19.5
		男	M	8.1	8.2	8.2	8.2	9.3
	18 - 29	女	F	19.8	21.2	19.9	21.2	23.4
		男	M	7.2	7.6	7.0	8.4	8.3
	30 - 39	女	F	26.3	26.0	25.6	28.3	31.1
		男	M	12.2	12.1	9.4	12.0	11.9
	40 - 49	女	F	84.3	85.3	90.0	98.3	109.2
		男	M	57.8	58.4	65.2	68.1	69.4
	50 - 59	女	F	67.1	64.4	66.4	75.1	80.3
		男	M	55.2	51.1	56.8	61.4	66.5
	≧60	女	F	84.4	82.6	83.0	72.6	66.9
		男	M	114.7	111.5	110.4	103.9	95.1
	小計 Sub-total	女	F	296.7	295.8	300.8	315.9	330.4
		男	M	255.1	248.9	257.1	262.0	260.5
運輸、倉庫、郵政及速遞服務、資訊及通訊 Transportation, storage, postal and courier services, information and communications	<18	女	F	6.8	6.8	4.8	6.7	8.8
		男	M	10.3	11.4	11.1	12.1	12.7
	18 - 29	女	F	9.3	7.3	5.7	7.4	9.1
		男	M	11.9	14.4	10.6	12.7	16.9
	30 - 39	女	F	16.2	14.4	11.1	16.9	14.7
		男	M	33.6	35.1	25.8	34.3	30.5
	40 - 49	女	F	50.4	52.5	51.9	52.9	53.0
		男	M	144.0	144.0	148.3	148.2	154.7
	50 - 59	女	F	12.8	12.0	13.5	13.1	12.9
		男	M	65.5	58.1	65.7	63.8	61.1
	≧60	女	F	5.0	4.2	5.3	5.2	3.4
		男	M	68.0	63.2	68.5	61.0	55.9
	小計 Sub-total	女	F	100.4	97.2	92.1	102.2	101.9
		男	M	333.4	326.3	330.0	332.0	331.9
金融、保險、地產、專業及商用服務 Financing, insurance, real estate, professional and business services	<18	女	F	13.1	14.8	14.5	14.5	16.7
		男	M	8.0	8.4	9.8	8.8	13.1
	18 - 29	女	F	14.9	15.3	14.5	16.3	21.6
		男	M	10.0	11.3	8.1	9.9	17.3
	30 - 39	女	F	51.7	44.4	32.5	47.4	39.3
		男	M	44.3	40.9	30.2	41.9	41.7
	40 - 49	女	F	150.9	158.7	165.3	168.0	171.4
		男	M	151.0	154.7	159.8	161.5	170.7
	50 - 59	女	F	44.1	42.9	49.3	51.0	48.0
		男	M	55.5	54.0	61.8	66.4	63.5
	≧60	女	F	25.5	26.2	28.2	25.0	22.9
		男	M	69.9	65.0	67.5	65.4	61.1
	小計 Sub-total	女	F	300.2	302.3	304.3	322.1	320.0
		男	M	338.6	334.3	337.1	353.9	367.3

(待續)
(To be cont'd)

表 4.15 (續) 按行業[(1)]、所有工作時數[(2)]及性別劃分的就業人數
Table 4.15 (Cont'd) Employed persons by industry[(1)], hours of work[(2)] of all employment and sex

(B) 按香港標準行業分類 2.0 版編製
Based on HSIC Version 2.0

千人
Thousands

行業 Industry	工作時數 Hours of work	性別	Sex	2008	2009	2010	2011	2012
公共行政、社會及個人服務 Public administration, social and personal services	<18	女	F	45.2	48.8	42.3	48.0	52.8
		男	M	20.9	24.1	19.6	22.4	23.3
	18 - 29	女	F	24.3	25.2	22.4	25.9	30.8
		男	M	10.3	12.0	9.2	11.4	14.0
	30 - 39	女	F	67.6	63.9	50.3	68.6	62.7
		男	M	43.3	38.4	32.6	43.0	39.8
	40 - 49	女	F	173.2	180.9	193.2	190.5	201.2
		男	M	124.2	130.9	145.1	142.0	142.2
	50 - 59	女	F	70.1	70.7	76.0	80.5	86.6
		男	M	37.1	36.3	41.7	38.2	36.7
	≧60	女	F	197.5	205.4	221.4	219.6	219.8
		男	M	29.7	30.2	30.7	25.6	25.5
	小計 Sub-total	女	F	577.9	594.9	605.6	632.9	653.9
		男	M	265.4	272.0	279.0	282.5	281.5
其他行業 Other industries	<18	女	F	0.4	***	0.3	***	***
		男	M	0.6	1.0	0.6	1.0	0.9
	18 - 29	女	F	***	0.4	***	***	***
		男	M	0.6	0.4	0.4	0.4	1.0
	30 - 39	女	F	1.1	0.9	1.0	1.3	0.8
		男	M	2.6	2.6	2.1	2.9	2.5
	40 - 49	女	F	1.8	1.7	2.2	2.5	2.1
		男	M	8.9	9.3	11.7	9.9	10.4
	50 - 59	女	F	0.6	0.3	0.3	0.5	0.5
		男	M	2.3	2.5	2.0	2.8	3.2
	≧60	女	F	0.5	0.4	0.5	0.6	0.6
		男	M	2.1	1.7	2.0	1.8	2.1
	小計 Sub-total	女	F	4.4	3.9	4.5	5.3	4.3
		男	M	17.1	17.5	18.9	18.9	20.1

(待續)
(To be cont'd)

表 4.15 (續) 按行業[1]、所有工作時數[2]及性別劃分的就業人數
Table 4.15 (Cont'd) Employed persons by industry[1], hours of work[2] of all employment and sex

(B) 按香港標準行業分類 2.0 版編製
Based on HSIC Version 2.0

千人
Thousands

行業 Industry	工作時數 Hours of work	性別	Sex	2008	2009	2010	2011	2012
總計 Total	<18	女	F	95.3	105.5	91.1	104.9	116.4
		男	M	74.9	82.6	69.8	76.3	89.9
	18 - 29	女	F	86.0	87.8	75.0	85.6	109.9
		男	M	66.1	78.7	58.4	65.7	92.4
	30 - 39	女	F	230.2	204.9	155.9	216.1	195.3
		男	M	215.7	206.1	154.1	204.1	197.1
	40 - 49	女	F	666.8	682.2	713.6	704.7	746.6
		男	M	839.7	839.9	867.1	869.1	900.0
	50 - 59	女	F	239.3	228.9	251.8	264.4	271.8
		男	M	328.9	298.4	340.4	343.6	333.5
	≧60	女	F	325.9	332.1	353.1	335.6	323.5
		男	M	340.4	320.5	343.7	306.5	284.3
	小計 Sub-total	女	F	1 643.5	1 641.4	1 640.5	1 711.2	1 763.5
		男	M	1 865.6	1 826.2	1 833.7	1 865.2	1 897.2
		總計	Total	3 509.1	3 467.6	3 474.1	3 576.4	3 660.7

註釋：
(1) 由2009年統計年開始，統計數字是按「香港標準行業分類2.0版」編製，其數列已作出後向估計至2008年。因此，2008年及以後的數字不能直接與較早前的數字相比。
(2) 指統計前7天內的工作時數。
(3) 住宿服務包括酒店、賓館、旅舍及其他提供短期住宿服務的機構單位。
*** 由於抽樣誤差大，有關統計數字不予公布。

Notes:
(1) Starting from the reference year 2009, the statistics are compiled based on HSIC Version 2.0 and the series has been backcasted to 2008. Hence, figures from 2008 onwards are not directly comparable to earlier figures.
(2) Referring to hours of work during the 7 days before enumeration.
(3) Accommodation services cover hotels, guesthouses, boarding houses and other establishments providing short term accommodation.
*** Statistics are not released due to large sampling error.

資料來源：政府統計處綜合住戶統計調查組(三) (查詢電話： 2887 5508； 查詢電郵： ghs@censtatd.gov.hk)
Source: General Household Survey Section (3), Census and Statistics Department
(Enquiry telephone no.: 2887 5508; Enquiry e-mail: ghs@censtatd.gov.hk)

表 4.16 按職業[1]及性別劃分的就業人士工作時數[2]中位數
Table 4.16 Median hours of work[2] of employed persons by occupation[1] and sex

(A) 按國際標準職業分類 1988 年版編製
Based on International Standard Classification of Occupations 1988 (ISCO-88)

時數
Hours

職業	Occupation	性別	Sex	2001	2006	2008	2009	2010
經理及行政級人員	Managers and administrators	女	F	44	45	44	44	45
		男	M	48	48	45	45	45
專業人員	Professionals	女	F	42	44	42	40	44
		男	M	44	44	44	44	44
輔助專業人員	Associate professionals	女	F	44	44	43	42	44
		男	M	44	45	44	44	45
文員	Clerks	女	F	44	44	42	42	44
		男	M	44	44	44	44	44
服務工作及商店銷售人員	Service workers and shop sales workers	女	F	48	48	48	48	48
		男	M	54	54	54	54	54
工藝及有關人員	Craft and related workers	女	F	45	45	44	45	45
		男	M	48	45	45	45	48
機台及機器操作員及裝配員	Plant and machine operators and assemblers	女	F	44	45	45	45	48
		男	M	48	50	50	48	50
非技術工人	Elementary occupations	女	F	60	54	54	54	60
		男	M	48	48	48	48	48
其他	Others	女	F	49	48	50	42	48
		男	M	54	48	50	50	48
合計	Overall	女	F	44	45	45	45	45
		男	M	48	48	48	45	48
		合計	Overall	48	48	45	45	48

註釋： (1) 由1993年開始，「綜合住戶統計調查」採用的職業分類，基本上遵照「國際標準職業分類1988年版」的主要組別劃分，並因應本港情況作出修訂。

(2) 指統計前7天內所有工作的工作時數。

Notes: (1) From 1993 onwards, the occupational classification used in the General Household Survey basically follows the major groups of ISCO-88 with local adaptation for Hong Kong.

(2) Referring to hours of work of all employment during the 7 days before enumeration.

資料來源： 政府統計處綜合住戶統計調查組(三) (查詢電話： 2887 5508； 查詢電郵： ghs@censtatd.gov.hk)
Source: General Household Survey Section (3), Census and Statistics Department
(Enquiry telephone no.: 2887 5508; Enquiry e-mail: ghs@censtatd.gov.hk)

表 4.16 (續) 按職業[1]及性別劃分的就業人士工作時數[2]中位數
Table 4.16 (Cont'd) Median hours of work[2] of employed persons by occupation[1] and sex

(B) 按國際標準職業分類 2008 年版編製
Based on International Standard Classification of Occupations 2008 (ISCO-08)

時數
Hours

職業	Occupation	性別	Sex	2011	2012
經理及行政級人員	Managers and administrators	女	F	44	44
		男	M	45	45
專業人員	Professionals	女	F	42	40
		男	M	44	44
輔助專業人員	Associate professionals	女	F	42	41
		男	M	44	44
文書支援人員	Clerical support workers	女	F	41	40
		男	M	44	44
服務工作及銷售人員	Service and sales workers	女	F	48	48
		男	M	50	50
工藝及有關人員	Craft and related workers	女	F	44	45
		男	M	47	48
機台及機器操作員及裝配員	Plant and machine operators and assemblers	女	F	43	48
		男	M	50	48
非技術工人	Elementary occupations	女	F	54	54
		男	M	48	48
其他	Others	女	F	48	48
		男	M	48	50
合計	Overall	女	F	45	45
		男	M	48	46
		合計	Overall	45	45

註釋：
(1) 由2012年統計年開始，統計數字是按「國際標準職業分類2008年版」編製，其數列已作出後向估計至2011年。2011年以前的統計數字是按「國際標準職業分類1988年版」編製。因此，2011年及以後的數字不能直接與較早前的數字相比。
(2) 指統計前7天內所有工作的工作時數。

Notes:
(1) Starting from the reference year 2012, the statistics are compiled based on ISCO-08 and the series has been backcasted to 2011. Statistics prior to 2011 are compiled based on International Standard Classification of Occupations 1988 (ISCO-88). Hence, figures from 2011 onwards are not directly comparable to earlier figures.
(2) Referring to hours of work of all employment during the 7 days before enumeration.

資料來源：政府統計處綜合住戶統計調查組(三) (查詢電話： 2887 5508； 查詢電郵： ghs@censtatd.gov.hk)
Source: General Household Survey Section (3), Census and Statistics Department
(Enquiry telephone no.: 2887 5508; Enquiry e-mail: ghs@censtatd.gov.hk)

表 4.17 按行業[1]及性別劃分的就業人士工作時數[2]中位數
Table 4.17 Median hours of work[2] of employed persons by industry[1] and sex

(A) 按香港標準行業分類 1.1 版編製
Based on Hong Kong Standard Industrial Classification (HSIC) Version 1.1

時數
Hours

行業	Industry	性別 Sex		1991	1996	2001	2006	2007
製造業	Manufacturing	女	F	48	44	44	44	45
		男	M	48	48	48	48	48
服裝及鞋類製品業	*Clothing and footwear*	*女*	*F*	*48*	*44*	*44*	*45*	*48*
		男	*M*	*48*	*48*	*48*	*48*	*48*
其他產品製造業	*Other manufacturing industries*	*女*	*F*	*44*	*44*	*44*	*44*	*44*
		男	*M*	*48*	*48*	*48*	*48*	*48*
建造業	Construction	女	F	44	44	44	44	44
		男	M	48	48	45	45	48
地基及上蓋工程	*Foundation and superstructure*	*女*	*F*	*-*	*44*	*44*	*44*	*44*
		男	*M*	*-*	*48*	*48*	*45*	*48*
裝修及保養工程	*Decoration and maintenance*	*女*	*F*	*-*	*44*	*44*	*44*	*44*
		男	*M*	*-*	*45*	*40*	*40*	*44*
批發、零售、進出口貿易、飲食及酒店業	Wholesale, retail and import/export trades, restaurants and hotels	女	F	48	44	45	45	45
		男	M	48	48	48	48	48
批發	*Wholesale*	*女*	*F*	*-*	*44*	*44*	*44*	*44*
		男	*M*	*-*	*48*	*48*	*48*	*48*
零售	*Retail*	*女*	*F*	*-*	*48*	*48*	*48*	*49*
		男	*M*	*-*	*54*	*54*	*54*	*54*
進出口貿易	*Import/export trades*	*女*	*F*	*-*	*42*	*44*	*44*	*44*
		男	*M*	*-*	*44*	*44*	*45*	*45*
飲食／酒店業	*Restaurants/hotels*	*女*	*F*	*-*	*49*	*54*	*54*	*54*
		男	*M*	*-*	*56*	*58*	*60*	*60*
運輸、倉庫及通訊業	Transport, storage and communications	女	F	42	44	44	44	44
		男	M	48	48	48	48	48
運輸業及倉庫業	*Transport and storage*	*女*	*F*	*-*	*44*	*44*	*44*	*44*
		男	*M*	*-*	*48*	*48*	*48*	*48*
通訊業	*Communication*	*女*	*F*	*-*	*44*	*42*	*44*	*44*
		男	*M*	*-*	*44*	*44*	*45*	*45*
金融、保險、地產及商用服務業	Financing, insurance, real estate and business services	女	F	40	41	44	44	44
		男	M	42	44	45	48	48
金融業	*Financing*	*女*	*F*		*41*	*44*	*44*	*44*
		男	*M*		*42*	*44*	*45*	*45*
保險業	*Insurance*	*女*	*F*	*39*	*40*	*43*	*40*	*40*
		男	*M*	*41*	*44*	*45*	*45*	*45*
地產	*Real estate*	*女*	*F*		*44*	*44*	*48*	*48*
		男	*M*		*48*	*54*	*54*	*54*
商用服務業	*Business services*	*女*	*F*	*40*	*40*	*43*	*44*	*44*
		男	*M*	*44*	*44*	*44*	*45*	*45*

(待續)
(To be cont'd)

表 4.17 (續) 按行業[1]及性別劃分的就業人士工作時數[2]中位數
Table 4.17 (Cont'd) Median hours of work[2] of employed persons by industry[1] and sex

(A) 按香港標準行業分類 1.1 版編製
Based on HSIC Version 1.1

時數
Hours

行業	Industry	性別 Sex		1991	1996	2001	2006	2007
社區、社會及個人服務業	Community, social and personal services	女	F	45	45	48	48	48
		男	M	45	45	45	45	45
公共行政	*Public administration*	*女*	*F*	-	*41*	*41*	*42*	*43*
		男	*M*	-	*45*	*45*	*45*	*45*
教育、醫療及其他保健服務業	*Education, medical and other health services*	*女*	*F*	-	*41*	*42*	*44*	*44*
		男	*M*	-	*42*	*44*	*44*	*44*
福利及社會服務業	*Welfare and community services*	*女*	*F*	-	*44*	*44*	*44*	*44*
		男	*M*	-	*48*	*45*	*45*	*45*
其他服務業	*Other services*	*女*	*F*	-	*60*	*60*	*60*	*60*
		男	*M*	-	*48*	*48*	*48*	*48*
其他	Others	女	F	49	44	44	44	44
		男	M	47	45	44	45	44
合計	Overall	女	F	44	44	44	45	46
		男	M	48	48	48	48	48
		合計	Overall	48	45	48	48	48

註釋：
(1) 由1993年開始，「綜合住戶統計調查」採用的行業分類，基本上遵照「香港標準行業分類(1991年)」劃分。「香港標準行業分類(1991年)」所採用的分類方法，修訂了在以前進行的統計調查中採用的分類方法，因此1993年或以後的統計數字不能與1993年以前的相應數字作嚴格比較。
(2) 指統計前7天內所有工作的工作時數。
\- 在1993年以前，沒有它們的獨立統計數字。

Notes:
(1) From 1993 onwards, the industrial classification used in the General Household Survey basically follows the Hong Kong Standard Industrial Classification (1991) which is an updated version of the classification used in previous rounds of the survey. Figures from 1993 onwards are thus not strictly comparable with the corresponding figures
(2) Referring to hours of work of all employment during the 7 days before enumeration.
\- Before 1993, no separate figures were available.

資料來源：政府統計處綜合住戶統計調查組(三) (查詢電話： 2887 5508； 查詢電郵： ghs@censtatd.gov.hk)
Source: General Household Survey Section (3), Census and Statistics Department
(Enquiry telephone no.: 2887 5508; Enquiry e-mail: ghs@censtatd.gov.hk)

表 4.17 (續) 按行業[1]及性別劃分的就業人士工作時數[2]中位數
Table 4.17 (Cont'd) Median hours of work[2] of employed persons by industry[1] and sex

(B) 按香港標準行業分類 2.0 版編製
Based on HSIC Version 2.0

時數
Hours

行業	Industry	性別 Sex		2008	2009	2010	2011	2012
製造	Manufacturing	女	F	44	44	44	44	44
		男	M	48	48	48	48	48
紡織品、成衣、皮革及相關製品的製造	*Manufacture of textiles, wearing apparel, leather and related products*	*女*	*F*	*45*	*44*	*48*	*45*	*44*
		男	*M*	*48*	*48*	*48*	*47*	*48*
其他製造業	*Other manufacturing*	*女*	*F*	*44*	*44*	*44*	*44*	*44*
		男	*M*	*48*	*48*	*48*	*48*	*48*
建造	Construction	女	F	44	44	44	44	44
		男	M	45	44	48	45	45
地基及上蓋工程	*Foundation and superstructure*	*女*	*F*	*43*	*44*	*44*	*44*	*44*
		男	*M*	*45*	*45*	*48*	*48*	*48*
樓房裝飾、修葺及保養	*Decoration, repair and maintenance for buildings*	*女*	*F*	*44*	*44*	*43*	*44*	*41*
		男	*M*	*40*	*40*	*45*	*43*	*40*
進出口貿易及批發	Import/export trade and wholesale	女	F	44	43	44	43	41
		男	M	44	44	45	44	44
進出口貿易	*Import and export trade*	*女*	*F*	*43*	*42*	*44*	*42*	*40*
		男	*M*	*44*	*44*	*45*	*44*	*44*
批發	*Wholesale*	*女*	*F*	*44*	*44*	*44*	*44*	*44*
		男	*M*	*48*	*48*	*48*	*47*	*48*
零售、住宿[3]及膳食服務	Retail, accommodation[3] and food services	女	F	50	49	49	48	48
		男	M	54	54	54	54	54
零售	*Retail*	*女*	*F*	*48*	*48*	*48*	*48*	*48*
		男	*M*	*54*	*54*	*54*	*51*	*51*
住宿[3]及膳食服務	*Accommodation[3] and food services*	*女*	*F*	*54*	*51*	*52*	*50*	*48*
		男	*M*	*60*	*60*	*60*	*55*	*54*
運輸、倉庫、郵政及速遞服務、資訊及通訊	Transportation, storage, postal and courier services, information and communications	女	F	41	42	44	40	40
		男	M	48	48	48	48	48
運輸及倉庫	*Transportation and storage*	*女*	*F*	*42*	*41*	*44*	*40*	*40*
		男	*M*	*48*	*48*	*48*	*48*	*48*
郵政及速遞活動	*Postal and courier activities*	*女*	*F*	*40*	*40*	*42*	*40*	*40*
		男	*M*	*45*	*45*	*48*	*48*	*45*
資訊及通訊	*Information and communications*	*女*	*F*	*40*	*44*	*43*	*42*	*40*
		男	*M*	*44*	*44*	*44*	*44*	*44*

(待續)
(To be cont'd)

表 4.17 (續) 按行業[1]及性別劃分的就業人士工作時數[2]中位數
Table 4.17 (Cont'd) Median hours of work[2] of employed persons by industry[1] and sex

(B) 按香港標準行業分類 2.0 版編製
Based on HSIC Version 2.0

時數
Hours

行業	Industry	性別 Sex	2008	2009	2010	2011	2012
金融、保險、地產、專業及商用服務	Financing, insurance, real estate, professional and business services	女 F	44	44	44	44	44
		男 M	47	45	48	46	45
金融	*Financing*	*女 F*	*42*	*40*	*43*	*42*	*42*
		男 M	*44*	*44*	*44*	*44*	*43*
保險	*Insurance*	*女 F*	*40*	*40*	*40*	*40*	*40*
		男 M	*44*	*40*	*44*	*43*	*40*
地產	*Real estate*	*女 F*	*48*	*48*	*48*	*48*	*48*
		男 M	*51*	*50*	*51*	*50*	*48*
專業及商用服務	*Professional and business services*	*女 F*	*44*	*44*	*45*	*44*	*44*
		男 M	*45*	*45*	*45*	*45*	*45*
公共行政、社會及個人服務	Public administration, social and personal services	女 F	48	48	48	48	48
		男 M	45	44	45	44	44
公共行政	*Public administration*	*女 F*	*40*	*40*	*40*	*40*	*40*
		男 M	*45*	*45*	*45*	*44*	*45*
教育	*Education*	*女 F*	*40*	*40*	*40*	*40*	*40*
		男 M	*40*	*40*	*42*	*40*	*40*
人類保健及社會工作活動	*Human health and social work activities*	*女 F*	*44*	*44*	*44*	*44*	*44*
		男 M	*44*	*44*	*44*	*44*	*44*
藝術、娛樂及康樂活動	*Arts, entertainment and recreation*	*女 F*	*40*	*40*	*42*	*40*	*40*
		男 M	*45*	*45*	*45*	*45*	*45*
其他服務活動	*Other service activities*	*女 F*	*60*	*60*	*60*	*60*	*60*
		男 M	*48*	*48*	*48*	*48*	*48*
其他行業	Other industries	女 F	41	40	40	42	40
		男 M	45	45	44	44	44
合計	Overall	女 F	45	45	45	45	45
		男 M	48	45	48	48	46
		合計 Overall	45	45	48	45	45

註釋：
(1) 由2009年統計年開始，統計數字是按「香港標準行業分類2.0版」編製，其數列已作出後向估計至2008年。因此， 2008年及以後的數字不能直接與較早前的數字相比。
(2) 指統計前7天內所有工作的工作時數。
(3) 住宿服務包括酒店、賓館、旅舍及其他提供短期住宿服務的機構單位。

Notes:
(1) Starting from the reference year 2009, the statistics are compiled based on HSIC Version 2.0 and the series has been backcasted to 2008. Hence, figures from 2008 onwards are not directly comparable to earlier figures.
(2) Referring to hours of work of all employment during the 7 days before enumeration.
(3) Accommodation services cover hotels, guesthouses, boarding houses and other establishments providing short term accommodation.

資料來源： 政府統計處綜合住戶統計調查組(三) (查詢電話： 2887 5508； 查詢電郵： ghs@censtatd.gov.hk)
Source: General Household Survey Section (3), Census and Statistics Department
(Enquiry telephone no.: 2887 5508; Enquiry e-mail: ghs@censtatd.gov.hk)

表 4.18 按年齡組別及性別劃分的就業人數
Table 4.18 Employed persons by age group and sex

千人
Thousands

年齡組別 Age group	性別	Sex	1986	1991	1996	2001	2006	2010	2011	2012
15 - 19	女	F	59.8	47.4	34.5	26.2	22.8	15.5	16.3	17.4
	男	M	69.1	57.3	43.0	29.0	23.9	17.3	17.5	18.9
20 - 29	女	F	418.7	400.3	405.8	401.6	399.5	384.5	391.7	390.6
	男	M	519.5	429.9	398.1	358.3	340.2	318.9	325.3	326.4
30 - 39	女	F	229.3	305.4	419.5	481.9	468.1	476.2	489.5	506.1
	男	M	465.7	537.8	610.3	526.6	445.8	426.3	427.0	432.0
40 - 49	女	F	118.4	161.3	247.3	346.5	438.0	454.4	466.9	472.9
	男	M	272.0	354.3	477.1	548.7	565.1	505.2	493.6	484.4
50 - 59	女	F	86.0	77.9	76.8	132.1	208.0	267.2	293.6	316.1
	男	M	230.2	228.5	230.7	289.0	371.6	439.8	459.4	473.9
≧ 60	女	F	48.8	39.1	23.4	19.1	24.0	42.6	53.2	60.5
	男	M	106.3	114.5	106.8	94.1	93.7	126.1	142.4	161.5
總計 Total	女	F	961.0	1 031.4	1 207.4	1 407.3	1 560.4	1 640.5	1 711.2	1 763.5
	男	M	1 662.6	1 722.3	1 865.9	1 845.7	1 840.4	1 833.7	1 865.2	1 897.2
	總計	Total	2 623.7	2 753.7	3 073.3	3 252.9	3 400.8	3 474.1	3 576.4	3 660.7

資料來源： 政府統計處綜合住戶統計調查組(三) (查詢電話： 2887 5508； 查詢電郵： ghs@censtatd.gov.hk)
Source: General Household Survey Section (3), Census and Statistics Department
(Enquiry telephone no.: 2887 5508; Enquiry e-mail: ghs@censtatd.gov.hk)

表 4.18A 按年齡組別及性別劃分的就業人數（不包括外籍家庭傭工）
Table 4.18A Employed persons (excluding foreign domestic helpers) by age group and sex

千人
Thousands

年齡組別 Age group	性別	Sex	2001	2006	2010	2011	2012
15 - 19	女	F	24.3	22.2	15.4	16.3	17.2
	男	M	29.0	23.9	17.3	17.5	18.9
20 - 29	女	F	329.4	318.4	304.7	313.9	313.6
	男	M	357.6	339.8	318.5	324.9	326.0
30 - 39	女	F	405.9	392.6	375.5	378.1	385.2
	男	M	525.6	444.7	425.2	425.5	430.9
40 - 49	女	F	318.3	403.5	408.1	419.6	421.6
	男	M	548.1	564.5	504.1	492.8	483.5
50 - 59	女	F	128.3	200.8	257.9	282.2	302.9
	男	M	288.8	371.3	439.6	459.0	473.7
≧ 60	女	F	18.8	23.5	42.1	52.0	59.4
	男	M	94.1	93.7	126.1	142.4	161.5
總計 Total	女	F	1 225.0	1 361.0	1 403.8	1 462.2	1 499.9
	男	M	1 843.1	1 838.0	1 830.8	1 862.0	1 894.4
	總計	Total	3 068.2	3 199.0	3 234.6	3 324.2	3 394.4

資料來源： 政府統計處綜合住戶統計調查組(三) (查詢電話： 2887 5508； 查詢電郵： ghs@censtatd.gov.hk)
Source: General Household Survey Section (3), Census and Statistics Department
(Enquiry telephone no.: 2887 5508; Enquiry e-mail: ghs@censtatd.gov.hk)

表 4.19 按教育程度及性別劃分的就業人數
Table 4.19 Employed persons by educational attainment and sex

千人
Thousands

教育程度 Educational attainment	性別 Sex		1986	1991	1996	2001	2006	2010	2011	2012
未受教育／學前教育 No schooling/ Pre-primary	女	F	104.7	67.4	35.2	23.6	19.6	16.0	16.3	15.2
	男	M	62.1	59.3	35.1	19.1	11.0	9.6	9.4	10.4
小學 Primary	女	F	253.7	205.7	183.8	194.1	193.0	172.4	175.6	176.0
	男	M	568.7	484.1	408.0	306.8	232.1	199.0	185.7	182.0
初中(1) Lower secondary(1)	女	F	135.1	129.5	151.0	180.7	201.4	212.1	213.8	217.5
	男	M	374.5	360.5	409.3	390.9	358.2	329.8	322.7	322.1
高中(2) Upper secondary(2)	女	F	351.0	469.2	567.6	639.2	661.2	712.4	738.2	765.6
	男	M	479.6	588.7	656.2	670.6	692.8	702.2	712.6	712.6
專上教育（非學位課程）(3) Post-secondary (non-degree)(3)	女	F	83.6	101.2	140.3	147.0	161.7	139.5	141.1	144.2
	男	M	86.8	106.3	139.1	151.4	167.8	151.7	154.8	171.2
專上教育（學位課程） Post-secondary (degree)	女	F	33.0	58.4	129.5	222.8	323.5	388.1	426.2	445.1
	男	M	91.0	123.4	218.3	306.8	378.6	441.4	480.0	498.9
總計 Total	女	F	961.0	1 031.4	1 207.4	1 407.3	1 560.4	1 640.5	1 711.2	1 763.5
	男	M	1 662.6	1 722.3	1 865.9	1 845.7	1 840.4	1 833.7	1 865.2	1 897.2
	總計	Total	2 623.7	2 753.7	3 073.3	3 252.9	3 400.8	3 474.1	3 576.4	3 660.7

註釋：
(1) 具初中教育程度的人士是指具中一至中三教育程度或同等學歷的人士。
(2) 具高中教育程度的人士是指具中四至中七教育程度或同等學歷的人士。
(3) 具非學位專上教育程度的人士是指具證書、文憑、高級證書、高級文憑、專業文憑、副學士、副學士先修、增修證書、院士銜及其他非學位教育程度或同等學歷的人士。

Notes:
(1) Persons with educational attainment at lower secondary level refer to those with Secondary 1 to Secondary 3 education or equivalent level.
(2) Persons with educational attainment at upper secondary level refer to those with Secondary 4 to Secondary 7 education or equivalent level.
(3) Persons with educational attainment at post-secondary non-degree level refer to those with Certificate, Diploma, Higher Certificate, Higher Diploma, Professional Diploma, Associate Degree, Pre-Associate Degree, Endorsement Certificate, Associateship and other sub-degree education or equivalent level.

資料來源： 政府統計處綜合住戶統計調查組(三) (查詢電話： 2887 5508； 查詢電郵： ghs@censtatd.gov.hk)
Source: General Household Survey Section (3), Census and Statistics Department
(Enquiry telephone no.: 2887 5508; Enquiry e-mail: ghs@censtatd.gov.hk)

表 4.20 按行業[1]、年齡組別及性別劃分的就業人數
Table 4.20 Employed persons by industry[1], age group and sex

(A) 按香港標準行業分類 1.1 版編製
Based on Hong Kong Standard Industrial Classification (HSIC) Version 1.1

千人
Thousands

行業 Industry	年齡組別 Age group	性別 Sex		1986	1991	1996	2001	2006	2007
製造業 Manufacturing	15 - 19	女	F	28.9	9.0	3.0	0.9	0.5	0.3
		男	M	29.2	14.8	5.7	2.1	1.3	1.1
	20 - 29	女	F	172.9	90.8	43.7	20.7	10.7	9.7
		男	M	152.5	100.0	60.3	31.2	21.0	16.3
	30 - 39	女	F	108.6	95.1	63.2	37.3	18.7	17.0
		男	M	131.3	122.9	97.3	59.3	30.6	30.0
	40 - 49	女	F	56.7	57.9	48.7	39.2	28.3	24.9
		男	M	86.5	96.3	82.7	64.7	44.9	39.2
	50 - 59	女	F	37.4	27.2	16.4	16.2	16.6	17.5
		男	M	67.7	63.1	45.2	38.7	32.6	32.1
	≧60	女	F	19.6	12.2	4.7	1.9	2.1	2.2
		男	M	27.7	27.7	19.1	13.1	9.7	9.5
	小計 Sub-total	女	F	424.3	292.2	179.7	116.1	76.9	71.7
		男	M	495.0	424.8	310.3	208.9	140.0	128.3
建造業 Construction	15 - 19	女	F	0.4	0.3	0.4	0.3	***	***
		男	M	5.4	6.6	6.6	5.3	1.9	1.3
	20 - 29	女	F	4.3	4.8	5.9	5.7	4.1	4.3
		男	M	61.3	43.6	45.9	52.8	37.9	34.5
	30 - 39	女	F	1.8	3.5	5.8	7.0	5.5	6.2
		男	M	62.5	83.4	88.0	70.0	57.5	58.1
	40 - 49	女	F	1.4	1.0	2.4	5.7	6.4	6.8
		男	M	31.4	45.3	77.2	94.4	91.1	90.6
	50 - 59	女	F	1.1	0.9	0.8	1.8	3.0	2.8
		男	M	24.1	26.1	31.2	39.4	54.4	60.9
	≧60	女	F	0.4	0.3	0.3	***	***	0.3
		男	M	6.9	9.1	8.5	6.3	7.3	8.8
	小計 Sub-total	女	F	9.5	10.9	15.7	20.5	19.3	20.5
		男	M	191.6	214.0	257.5	268.2	250.0	254.2

(待續)
(To be cont'd)

表 4.20 (續) 按行業[1]、年齡組別及性別劃分的就業人數
Table 4.20 (Cont'd) Employed persons by industry[1], age group and sex

(A) 按香港標準行業分類 1.1 版編製
Based on HSIC Version 1.1

千人
Thousands

行業 Industry	年齡組別 Age group	性別 Sex		1986	1991	1996	2001	2006	2007
批發、零售、進出口貿易、飲食及酒店業 Wholesale, retail and import/export trades, restaurants and hotels	15 - 19	女	F	18.6	21.1	17.5	14.5	12.5	14.1
		男	M	19.2	20.0	16.1	11.8	12.5	13.4
	20 - 29	女	F	96.7	126.8	138.4	132.4	138.8	137.5
		男	M	117.9	114.4	116.5	102.5	112.9	118.3
	30 - 39	女	F	39.7	75.0	130.9	159.3	169.3	169.9
		男	M	101.4	122.0	158.4	144.3	136.6	135.7
	40 - 49	女	F	23.5	39.5	81.0	119.1	156.9	166.9
		男	M	60.0	82.9	119.9	138.8	157.2	159.3
	50 - 59	女	F	20.9	22.7	27.1	48.2	71.6	80.4
		男	M	58.7	56.0	60.1	73.5	95.8	103.3
	≧60	女	F	13.0	15.2	9.5	8.0	9.8	12.8
		男	M	33.5	36.5	32.3	28.4	30.9	30.4
	小計 Sub-total	女	F	212.3	300.3	404.4	481.6	558.9	581.5
		男	M	390.7	431.8	503.4	499.4	545.9	560.5
運輸、倉庫及通訊業 Transport, storage and communications	15 - 19	女	F	1.8	2.9	2.0	1.1	0.9	0.7
		男	M	3.2	5.4	4.7	3.7	2.4	2.6
	20 - 29	女	F	16.8	21.6	27.0	26.3	24.5	25.3
		男	M	54.9	54.2	54.0	47.0	48.8	46.3
	30 - 39	女	F	5.7	10.3	20.8	26.5	28.9	28.3
		男	M	66.2	82.4	95.5	78.9	65.8	64.1
	40 - 49	女	F	1.5	3.7	9.2	14.0	20.7	21.7
		男	M	35.2	54.4	78.2	93.9	90.6	91.4
	50 - 59	女	F	1.0	1.6	2.8	4.6	8.2	8.8
		男	M	23.8	27.7	31.7	46.4	66.5	68.9
	≧60	女	F	***	0.4	0.5	0.7	0.7	0.9
		男	M	6.8	9.1	9.8	9.9	11.2	12.8
	小計 Sub-total	女	F	26.9	40.5	62.3	73.2	83.8	85.7
		男	M	190.1	233.1	273.9	279.7	285.3	286.2

(待續)
(To be cont'd)

表 4.20 (續) 按行業[1]、年齡組別及性別劃分的就業人數
Table 4.20 (Cont'd) Employed persons by industry[1], age group and sex

(A) 按香港標準行業分類 1.1 版編製
Based on HSIC Version 1.1

千人
Thousands

行業 Industry	年齡組別 Age group	性別 Sex		1986	1991	1996	2001	2006	2007
金融、保險、地產及商用服務業 Financing, insurance, real estate and business services	15 - 19	女	F	2.8	6.0	3.7	1.5	1.4	1.7
		男	M	2.0	2.7	2.6	1.8	1.6	1.9
	20 - 29	女	F	42.9	57.0	65.6	66.3	57.3	60.4
		男	M	41.1	44.9	55.0	66.8	59.8	64.0
	30 - 39	女	F	14.2	28.7	55.7	77.5	73.2	76.2
		男	M	25.1	37.7	71.4	84.5	82.3	87.2
	40 - 49	女	F	2.3	7.1	18.0	40.1	60.1	64.0
		男	M	11.5	17.7	42.7	67.1	83.8	84.7
	50 - 59	女	F	1.3	2.4	3.8	12.0	23.7	24.0
		男	M	11.1	14.6	26.5	43.4	61.6	60.0
	≧60	女	F	0.6	0.6	0.9	1.2	2.0	2.0
		男	M	6.8	9.7	17.8	20.0	18.8	20.3
	小計 Sub-total	女	F	64.1	101.8	147.7	198.5	217.8	228.3
		男	M	97.8	127.2	216.1	283.5	307.9	318.1
社區、社會及個人服務業 Community, social and personal services	15 - 19	女	F	6.7	7.7	7.7	7.9	7.4	6.5
		男	M	8.2	7.4	6.8	4.2	4.2	6.0
	20 - 29	女	F	82.1	98.2	124.2	149.7	163.7	172.4
		男	M	81.6	66.2	61.7	56.0	58.7	59.8
	30 - 39	女	F	56.5	91.1	141.3	172.9	171.4	181.1
		男	M	69.0	78.9	90.7	84.9	69.6	69.6
	40 - 49	女	F	29.8	50.1	86.5	126.7	163.2	161.7
		男	M	39.9	50.5	67.3	82.4	90.3	88.9
	50 - 59	女	F	20.3	21.7	25.4	48.8	83.8	87.9
		男	M	36.1	36.0	31.8	44.2	56.3	60.1
	≧60	女	F	12.9	9.2	7.0	6.8	8.8	9.9
		男	M	18.5	19.1	17.6	15.5	14.7	16.3
	小計 Sub-total	女	F	208.3	278.0	392.0	512.8	598.3	619.6
		男	M	253.2	258.1	275.9	287.2	293.8	300.6

(待續)
(To be cont'd)

表 4.20 (續) 按行業[1]、年齡組別及性別劃分的就業人數
Table 4.20 (Cont'd) Employed persons by industry[1], age group and sex

(A) 按香港標準行業分類 1.1 版編製
Based on HSIC Version 1.1

千人
Thousands

行業 Industry	年齡組別 Age group	性別 Sex		1986	1991	1996	2001	2006	2007
其他 Others	15 - 19	女	F	0.6	0.3	***	***	***	***
		男	M	1.9	0.4	0.5	***	***	***
	20 - 29	女	F	3.0	1.1	1.0	0.5	0.3	***
		男	M	10.2	6.6	4.6	2.0	1.1	1.1
	30 - 39	女	F	2.7	1.7	1.9	1.3	1.0	0.8
		男	M	10.3	10.5	9.0	4.8	3.5	2.3
	40 - 49	女	F	3.2	2.1	1.5	1.8	2.5	2.2
		男	M	7.5	7.3	9.2	7.5	7.2	5.8
	50 - 59	女	F	3.8	1.3	0.5	0.5	1.0	1.5
		男	M	8.5	5.1	4.1	3.3	4.6	6.3
	≧60	女	F	2.4	1.2	0.6	0.3	0.5	0.3
		男	M	6.0	3.3	1.6	0.9	1.0	1.2
	小計 Sub-total	女	F	15.6	7.7	5.7	4.4	5.4	5.0
		男	M	44.2	33.2	28.9	18.7	17.6	16.7
總計 Total	15 - 19	女	F	59.8	47.4	34.5	26.2	22.8	23.5
		男	M	69.1	57.3	43.0	29.0	23.9	26.3
	20 - 29	女	F	418.7	400.3	405.8	401.6	399.5	409.8
		男	M	519.5	429.9	398.1	358.3	340.2	340.4
	30 - 39	女	F	229.3	305.4	419.5	481.9	468.1	479.5
		男	M	465.7	537.8	610.3	526.6	445.8	447.0
	40 - 49	女	F	118.4	161.3	247.3	346.5	438.0	448.2
		男	M	272.0	354.3	477.1	548.7	565.1	560.0
	50 - 59	女	F	86.0	77.9	76.8	132.1	208.0	222.9
		男	M	230.2	228.5	230.7	289.0	371.6	391.6
	≧60	女	F	48.8	39.1	23.4	19.1	24.0	28.4
		男	M	106.3	114.5	106.8	94.1	93.7	99.4
	小計 Sub-total	女	F	961.0	1 031.4	1 207.4	1 407.3	1 560.4	1 612.4
		男	M	1 662.6	1 722.3	1 865.9	1 845.7	1 840.4	1 864.6
		總計	Total	2 623.7	2 753.7	3 073.3	3 252.9	3 400.8	3 476.9

註釋： (1) 由1993年開始，「綜合住戶統計調查」採用的行業分類，基本上遵照「香港標準行業分類(1991年)」劃分。「香港標準行業分類(1991年)」所採用的分類方法，修訂了在以前進行的統計調查中採用的分類方法，因此1993年或以後的統計數字不能與1993年以前的相應數字作嚴格比較。
*** 由於抽樣誤差大，有關統計數字不予公布。

Notes: (1) From 1993 onwards, the industrial classification used in the General Household Survey basically follows the Hong Kong Standard Industrial Classification (1991) which is an updated version of the classification used in previous rounds of the survey. Figures from 1993 onwards are thus not strictly comparable with the corresponding figures
*** Statistics are not released due to large sampling error.

資料來源： 政府統計處綜合住戶統計調查組(三) (查詢電話： 2887 5508； 查詢電郵： ghs@censtatd.gov.hk)
Source: General Household Survey Section (3), Census and Statistics Department
(Enquiry telephone no.: 2887 5508; Enquiry e-mail: ghs@censtatd.gov.hk)

表 4.20 (續) 按行業[1]、年齡組別及性別劃分的就業人數
Table 4.20 (Cont'd) Employed persons by industry[1], age group and sex

(B) 按香港標準行業分類 2.0 版編製
Based on HSIC Version 2.0

千人
Thousands

行業 Industry	年齡組別 Age group	性別	Sex	2008	2009	2010	2011	2012
製造 Manufacturing	15 - 19	女	F	0.3	***	***	***	***
		男	M	0.5	0.5	0.4	0.4	0.4
	20 - 29	女	F	5.0	4.9	3.9	5.3	3.8
		男	M	13.6	10.6	10.1	9.1	8.6
	30 - 39	女	F	13.2	11.8	8.9	8.0	8.1
		男	M	21.4	20.0	16.6	15.8	16.9
	40 - 49	女	F	19.5	18.3	15.7	15.5	15.1
		男	M	36.4	31.6	28.3	25.7	25.5
	50 - 59	女	F	13.5	13.0	11.8	11.9	13.7
		男	M	31.2	27.6	25.8	28.3	25.8
	≧60	女	F	2.4	2.1	2.0	2.3	2.4
		男	M	8.7	9.5	9.2	10.6	13.5
	小計 Sub-total	女	F	53.9	50.1	42.5	43.0	43.2
		男	M	111.8	99.8	90.3	89.9	90.6
建造 Construction	15 - 19	女	F	***	***	***	***	***
		男	M	1.2	1.1	1.2	1.6	1.5
	20 - 29	女	F	4.5	3.2	4.1	5.6	5.2
		男	M	32.3	30.5	28.7	29.7	31.5
	30 - 39	女	F	5.9	6.3	5.7	5.6	6.0
		男	M	55.2	56.2	52.7	53.9	56.8
	40 - 49	女	F	6.1	7.5	8.0	6.8	7.9
		男	M	78.6	74.8	70.5	70.2	68.5
	50 - 59	女	F	3.3	3.5	4.1	4.9	4.9
		男	M	68.3	67.5	75.9	82.6	86.3
	≧60	女	F	0.4	0.5	0.5	0.6	1.0
		男	M	9.4	11.2	13.5	15.5	21.0
	小計 Sub-total	女	F	20.4	21.1	22.4	23.5	25.0
		男	M	245.0	241.3	242.5	253.5	265.6
進出口貿易及批發 Import/export trade and wholesale	15 - 19	女	F	1.7	1.4	1.0	0.6	0.4
		男	M	1.8	1.1	0.6	0.9	0.6
	20 - 29	女	F	73.1	62.8	59.3	55.6	52.1
		男	M	49.3	44.0	38.9	37.6	37.2
	30 - 39	女	F	93.3	85.3	81.9	80.1	85.5
		男	M	76.0	70.0	69.3	65.9	67.5
	40 - 49	女	F	82.2	83.0	82.5	82.0	87.1
		男	M	93.7	87.5	86.0	84.4	81.7
	50 - 59	女	F	34.7	37.6	36.7	39.8	49.1
		男	M	59.8	61.4	62.1	59.9	66.1
	≧60	女	F	4.6	6.1	6.9	8.1	10.5
		男	M	18.7	22.0	21.8	23.8	26.7
	小計 Sub-total	女	F	289.6	276.2	268.3	266.3	284.7
		男	M	299.3	286.0	278.7	272.6	279.8

(待續)
(To be cont'd)

表 4.20 (續) 按行業[1]、年齡組別及性別劃分的就業人數
Table 4.20 (Cont'd) Employed persons by industry[1], age group and sex

(B) 按香港標準行業分類 2.0 版編製
Based on HSIC Version 2.0

千人
Thousands

行業 Industry	年齡組別 Age group	性別	Sex	2008	2009	2010	2011	2012
零售、住宿[2]及膳食服務 Retail, accommodation[2] and food services	15 - 19	女	F	11.5	9.7	8.7	9.9	9.4
		男	M	10.8	10.4	9.6	8.9	9.7
	20 - 29	女	F	66.9	63.6	66.3	67.4	73.3
		男	M	64.5	64.0	64.0	68.0	67.3
	30 - 39	女	F	72.6	72.0	73.3	75.6	74.5
		男	M	56.7	53.2	54.7	58.2	56.8
	40 - 49	女	F	84.5	86.5	86.6	91.5	91.8
		男	M	63.7	59.4	59.4	57.0	53.4
	50 - 59	女	F	53.2	54.0	54.8	59.2	67.3
		男	M	46.4	48.0	53.5	51.6	52.8
	≧60	女	F	7.9	10.1	11.0	12.2	14.0
		男	M	13.1	13.8	15.8	18.4	20.5
	小計 Sub-total	女	F	296.7	295.8	300.8	315.9	330.4
		男	M	255.1	248.9	257.1	262.0	260.5
運輸、倉庫、郵政及速遞服務、資訊及通訊 Transportation, storage, postal and courier services, information and communications	15 - 19	女	F	1.0	0.5	0.4	0.6	0.7
		男	M	2.4	1.7	1.0	1.3	1.9
	20 - 29	女	F	28.7	28.3	24.8	27.3	27.8
		男	M	58.0	53.5	50.7	51.3	50.4
	30 - 39	女	F	34.9	30.8	30.8	30.2	31.3
		男	M	84.2	76.8	83.3	80.0	78.1
	40 - 49	女	F	24.9	24.3	24.3	26.5	26.8
		男	M	98.5	97.0	94.9	92.4	89.4
	50 - 59	女	F	9.6	11.6	10.5	15.5	12.8
		男	M	74.0	79.1	81.2	83.9	87.4
	≧60	女	F	1.3	1.7	1.3	2.2	2.6
		男	M	16.3	18.1	18.9	23.1	24.7
	小計 Sub-total	女	F	100.4	97.2	92.1	102.2	101.9
		男	M	333.4	326.3	330.0	332.0	331.9
金融、保險、地產、專業及商用服務 Financing, insurance, real estate, professional and business services	15 - 19	女	F	1.9	1.3	0.9	0.7	0.8
		男	M	1.9	1.5	1.3	1.4	1.2
	20 - 29	女	F	67.0	65.3	65.8	67.8	67.3
		男	M	64.8	62.1	65.3	69.6	70.3
	30 - 39	女	F	83.6	81.2	80.3	81.1	77.0
		男	M	82.9	82.9	81.6	85.4	88.4
	40 - 49	女	F	86.0	90.0	82.6	89.4	88.8
		男	M	88.3	86.6	84.0	82.8	87.0
	50 - 59	女	F	52.7	53.9	62.3	66.8	69.3
		男	M	74.3	74.4	72.3	80.1	81.6
	≧60	女	F	8.9	10.5	12.3	16.3	16.9
		男	M	26.5	26.7	32.5	34.6	38.9
	小計 Sub-total	女	F	300.2	302.3	304.3	322.1	320.0
		男	M	338.6	334.3	337.1	353.9	367.3

(待續)
(To be cont'd)

表 4.20 (續) 按行業[1]、年齡組別及性別劃分的就業人數
Table 4.20 (Cont'd) Employed persons by industry[1], age group and sex

(B) 按香港標準行業分類 2.0 版編製
Based on HSIC Version 2.0

千人
Thousands

行業 Industry	年齡組別 Age group	性別	Sex	2008	2009	2010	2011	2012
公共行政、社會及個人服務 Public administration, social and personal services	15 - 19	女	F	6.2	6.0	4.4	4.3	5.7
		男	M	5.5	4.6	3.2	2.9	3.7
	20 - 29	女	F	163.7	166.5	159.6	161.9	160.6
		男	M	53.3	57.0	59.5	58.1	59.1
	30 - 39	女	F	180.5	190.6	194.0	207.8	222.6
		男	M	59.8	62.9	64.4	65.0	64.7
	40 - 49	女	F	141.8	142.6	153.4	153.4	154.4
		男	M	80.6	76.3	75.9	74.7	73.3
	50 - 59	女	F	79.0	81.4	85.8	94.2	97.4
		男	M	54.0	57.7	62.4	66.9	66.0
	≧60	女	F	6.7	7.9	8.4	11.3	13.0
		男	M	12.3	13.6	13.5	14.9	14.6
	小計 Sub-total	女	F	577.9	594.9	605.6	632.9	653.9
		男	M	265.4	272.0	279.0	282.5	281.5
其他行業 Other industries	15 - 19	女	F	***	***	***	***	***
		男	M	***	***	***	***	***
	20 - 29	女	F	0.4	0.3	0.6	0.8	0.5
		男	M	1.2	1.6	1.7	2.0	2.1
	30 - 39	女	F	0.9	0.9	1.2	1.1	1.1
		男	M	3.2	3.0	3.6	2.7	2.8
	40 - 49	女	F	1.8	1.5	1.3	1.9	1.0
		男	M	6.2	5.5	6.2	6.4	5.5
	50 - 59	女	F	1.1	0.8	1.2	1.3	1.4
		男	M	5.5	6.2	6.5	6.2	7.9
	≧60	女	F	***	0.3	***	***	***
		男	M	0.9	1.1	0.9	1.6	1.7
	小計 Sub-total	女	F	4.4	3.9	4.5	5.3	4.3
		男	M	17.1	17.5	18.9	18.9	20.1

(待續)
(To be cont'd)

表 4.20 (續) 按行業[(1)]、年齡組別及性別劃分的就業人數
Table 4.20 (Cont'd) Employed persons by industry[(1)], age group and sex

(B) 按香港標準行業分類 2.0 版編製
Based on HSIC Version 2.0

千人
Thousands

行業 Industry	年齡組別 Age group	性別	Sex	2008	2009	2010	2011	2012
總計 Total	15 - 19	女	F	22.8	19.0	15.5	16.3	17.4
		男	M	24.0	21.0	17.3	17.5	18.9
	20 - 29	女	F	409.3	394.8	384.5	391.7	390.6
		男	M	336.9	323.4	318.9	325.3	326.4
	30 - 39	女	F	484.9	478.8	476.2	489.5	506.1
		男	M	439.3	425.1	426.3	427.0	432.0
	40 - 49	女	F	446.9	453.8	454.4	466.9	472.9
		男	M	546.0	518.7	505.2	493.6	484.4
	50 - 59	女	F	247.1	255.8	267.2	293.6	316.1
		男	M	413.5	421.9	439.8	459.4	473.9
	≧ 60	女	F	32.5	39.2	42.6	53.2	60.5
		男	M	105.8	116.2	126.1	142.4	161.5
	小計 Sub-total	女	F	1 643.5	1 641.4	1 640.5	1 711.2	1 763.5
		男	M	1 865.6	1 826.2	1 833.7	1 865.2	1 897.2
		總計	Total	3 509.1	3 467.6	3 474.1	3 576.4	3 660.7

註釋： (1) 由2009年統計年開始，統計數字是按「香港標準行業分類2.0版」編製，其數列已作出後向估計至2008年。因此，2008年及以後的數字不能直接與較早前的數字相比。
(2) 住宿服務包括酒店、賓館、旅舍及其他提供短期住宿服務的機構單位。
*** 由於抽樣誤差大，有關統計數字不予公布。

Notes: (1) Starting from the reference year 2009, the statistics are compiled based on HSIC Version 2.0 and the series has been backcasted to 2008. Hence, figures from 2008 onwards are not directly comparable to earlier figures.
(2) Accommodation services cover hotels, guesthouses, boarding houses and other establishments providing short term accommodation.
*** Statistics are not released due to large sampling error.

資料來源： 政府統計處綜合住戶統計調查組(三) (查詢電話： 2887 5508； 查詢電郵： ghs@censtatd.gov.hk)
Source: General Household Survey Section (3), Census and Statistics Department
(Enquiry telephone no.: 2887 5508; Enquiry e-mail: ghs@censtatd.gov.hk)

表 4.21 按行業[1]、教育程度及性別劃分的就業人數
Table 4.21 Employed persons by industry[1], educational attainment and sex

(A) 按香港標準行業分類 1.1 版編製
Based on Hong Kong Standard Industrial Classification (HSIC) Version 1.1

千人
Thousands

行業 Industry	教育程度 Educational attainment	性別	Sex	1986	1991	1996	2001	2006	2007
製造業 Manufacturing	小學及以下 Primary and below	女 男	F M	220.3 200.4	130.7 148.6	57.6 74.5	31.1 37.1	20.6 20.3	17.1 17.7
	初中[2] Lower secondary[2]	女 男	F M	90.0 134.5	54.8 101.2	36.8 75.0	25.0 50.8	17.1 30.5	16.2 28.7
	高中[3] Upper secondary[3]	女 男	F M	101.4 124.5	92.0 131.9	65.9 111.1	42.1 79.1	24.3 57.2	24.2 51.4
	專上教育（非學位課程）[4] Post-secondary (non-degree)[4]	女 男	F M	8.3 18.8	9.5 23.3	11.2 23.7	7.9 17.1	5.3 12.0	4.6 11.6
	專上教育（學位課程） Post-secondary (degree)	女 男	F M	4.3 16.9	5.1 19.8	8.3 26.0	10.2 24.9	9.5 19.9	9.7 18.8
	小計 Sub-total	女 男	F M	424.3 495.0	292.2 424.8	179.7 310.3	116.1 208.9	76.9 140.0	71.7 128.3
建造業 Construction	小學及以下 Primary and below	女 男	F M	3.3 97.3	2.5 96.8	2.4 95.7	4.2 77.7	4.3 58.0	3.6 57.1
	初中[2] Lower secondary[2]	女 男	F M	*** 48.7	0.6 53.0	1.2 73.6	2.0 82.7	2.0 77.4	2.8 80.4
	高中[3] Upper secondary[3]	女 男	F M	4.5 33.2	5.7 48.3	7.5 58.2	9.3 72.8	7.4 76.2	7.9 74.1
	專上教育（非學位課程）[4] Post-secondary (non-degree)[4]	女 男	F M	1.2 7.3	1.3 10.5	2.4 15.5	2.5 18.3	2.3 19.1	2.5 21.7
	專上教育（學位課程） Post-secondary (degree)	女 男	F M	0.4 5.2	0.7 5.4	2.1 14.5	2.5 16.7	3.3 19.3	3.7 20.9
	小計 Sub-total	女 男	F M	9.5 191.6	10.9 214.0	15.7 257.5	20.5 268.2	19.3 250.0	20.5 254.2
批發、零售、進出口貿易、飲食及酒店業 Wholesale, retail and import/export trades, restaurants and hotels	小學及以下 Primary and below	女 男	F M	66.3 142.7	74.1 124.1	84.2 107.7	86.7 78.3	74.3 57.6	78.2 55.2
	初中[2] Lower secondary[2]	女 男	F M	28.8 85.7	47.1 87.2	70.2 108.7	83.2 100.1	88.2 97.7	94.2 93.1
	高中[3] Upper secondary[3]	女 男	F M	100.4 129.1	152.2 172.6	196.3 206.2	231.0 213.7	268.9 242.6	277.2 257.8
	專上教育（非學位課程）[4] Post-secondary (non-degree)[4]	女 男	F M	12.0 12.8	18.4 18.2	31.4 29.4	39.1 36.3	56.7 49.4	57.8 51.4
	專上教育（學位課程） Post-secondary (degree)	女 男	F M	4.8 20.4	8.6 29.8	22.3 51.5	41.6 70.9	70.8 98.6	74.0 102.9
	小計 Sub-total	女 男	F M	212.3 390.7	300.3 431.8	404.4 503.4	481.6 499.4	558.9 545.9	581.5 560.5

(待續)
(To be cont'd)

表 4.21 (續) 按行業[1]、教育程度及性別劃分的就業人數
Table 4.21 (Cont'd) Employed persons by industry[1], educational attainment and sex

(A) 按香港標準行業分類 1.1 版編製
Based on HSIC Version 1.1

千人
Thousands

行業 Industry	教育程度 Educational attainment	性別	Sex	1986	1991	1996	2001	2006	2007
運輸、倉庫及通訊業 Transport, storage and communications	小學及以下 Primary and below	女	F	2.4	3.8	5.5	5.9	5.6	5.4
		男	M	74.4	82.3	73.9	60.2	49.7	46.9
	初中[2] Lower secondary[2]	女	F	1.5	2.6	6.1	6.4	6.8	7.7
		男	M	44.2	58.2	76.0	79.5	75.4	77.3
	高中[3] Upper secondary[3]	女	F	19.1	27.2	37.8	40.6	43.3	42.6
		男	M	58.3	77.6	97.7	104.2	117.2	116.9
	專上教育（非學位課程）[4] Post-secondary (non-degree)[4]	女	F	2.6	4.0	6.3	8.7	11.2	10.1
		男	M	8.2	9.2	12.5	14.1	16.8	16.3
	專上教育（學位課程） Post-secondary (degree)	女	F	1.3	2.9	6.6	11.7	17.0	19.9
		男	M	5.0	6.0	13.7	21.7	26.3	28.8
	小計 Sub-total	女	F	26.9	40.5	62.3	73.2	83.8	85.7
		男	M	190.1	233.1	273.9	279.7	285.3	286.2
金融、保險、地產及商用服務業 Financing, insurance, real estate and business services	小學及以下 Primary and below	女	F	2.2	3.9	5.3	8.7	9.7	10.2
		男	M	12.7	14.1	27.8	28.4	23.5	20.8
	初中[2] Lower secondary[2]	女	F	1.5	5.1	6.6	9.7	11.8	14.3
		男	M	7.9	9.5	20.6	27.3	31.4	31.2
	高中[3] Upper secondary[3]	女	F	44.7	66.9	83.6	93.4	85.8	87.2
		男	M	50.8	62.2	81.6	94.9	94.0	98.6
	專上教育（非學位課程）[4] Post-secondary (non-degree)[4]	女	F	11.0	16.1	24.5	27.7	29.9	31.8
		男	M	11.3	14.9	27.7	35.5	38.1	42.1
	專上教育（學位課程） Post-secondary (degree)	女	F	4.6	9.9	27.6	59.0	80.6	84.9
		男	M	14.9	26.5	58.4	97.3	120.9	125.5
	小計 Sub-total	女	F	64.1	101.8	147.7	198.5	217.8	228.3
		男	M	97.8	127.2	216.1	283.5	307.9	318.1
社區、社會及個人服務業 Community, social and personal services	小學及以下 Primary and below	女	F	51.9	52.4	61.1	79.3	95.8	94.4
		男	M	77.3	62.5	53.7	39.1	29.5	28.8
	初中[2] Lower secondary[2]	女	F	12.3	18.7	29.8	54.3	75.0	82.9
		男	M	47.1	46.2	49.9	46.5	42.7	41.0
	高中[3] Upper secondary[3]	女	F	78.9	124.0	174.8	221.2	229.8	241.1
		男	M	76.6	88.9	94.4	101.4	101.7	103.3
	專上教育（非學位課程）[4] Post-secondary (non-degree)[4]	女	F	47.7	51.8	64.1	60.8	56.0	54.4
		男	M	25.5	26.4	26.7	27.6	29.7	30.3
	專上教育（學位課程） Post-secondary (degree)	女	F	17.6	31.2	62.2	97.3	141.7	146.7
		男	M	26.7	34.2	51.3	72.6	90.2	97.2
	小計 Sub-total	女	F	208.3	278.0	392.0	512.8	598.3	619.6
		男	M	253.2	258.1	275.9	287.2	293.8	300.6

(待續)
(To be cont'd)

表 4.21 (續) 按行業[1]、教育程度及性別劃分的就業人數
Table 4.21 (Cont'd) Employed persons by industry[1], educational attainment and sex

(A) 按香港標準行業分類 1.1 版編製
Based on HSIC Version 1.1

千人
Thousands

行業 Industry	教育程度 Educational attainment	性別	Sex	1986	1991	1996	2001	2006	2007
其他 Others	小學及以下 Primary and below	女	F	12.1	5.8	2.9	1.8	2.2	1.9
		男	M	25.9	15.0	9.8	5.1	4.5	4.4
	初中[2] Lower secondary[2]	女	F	0.6	0.5	0.3	***	0.5	0.6
		男	M	6.3	5.3	5.5	4.0	3.1	2.4
	高中[3] Upper secondary[3]	女	F	2.0	1.1	1.8	1.6	1.8	1.2
		男	M	7.2	7.4	7.1	4.5	3.9	3.8
	專上教育（非學位課程）[4] Post-secondary (non-degree)[4]	女	F	0.7	***	0.4	0.3	0.3	0.6
		男	M	3.0	3.8	3.7	2.4	2.6	2.6
	專上教育（學位課程） Post-secondary (degree)	女	F	***	***	0.3	0.5	0.5	0.8
		男	M	1.8	1.8	2.9	2.7	3.5	3.5
	小計 Sub-total	女	F	15.6	7.7	5.7	4.4	5.4	5.0
		男	M	44.2	33.2	28.9	18.7	17.6	16.7
總計 Total	小學及以下 Primary and below	女	F	358.4	273.1	219.0	217.6	212.6	210.7
		男	M	630.7	543.4	443.1	325.9	243.1	230.8
	初中[2] Lower secondary[2]	女	F	135.1	129.5	151.0	180.7	201.4	218.8
		男	M	374.5	360.5	409.3	390.9	358.2	354.2
	高中[3] Upper secondary[3]	女	F	351.0	469.2	567.6	639.2	661.2	681.3
		男	M	479.6	588.7	656.2	670.6	692.8	705.9
	專上教育（非學位課程）[4] Post-secondary (non-degree)[4]	女	F	83.6	101.2	140.3	147.0	161.7	161.9
		男	M	86.8	106.3	139.1	151.4	167.8	175.9
	專上教育（學位課程） Post-secondary (degree)	女	F	33.0	58.4	129.5	222.8	323.5	339.7
		男	M	91.0	123.4	218.3	306.8	378.6	397.7
	小計 Sub-total	女	F	961.0	1 031.4	1 207.4	1 407.3	1 560.4	1 612.4
		男	M	1 662.6	1 722.3	1 865.9	1 845.7	1 840.4	1 864.6
		總計	Total	2 623.7	2 753.7	3 073.3	3 252.9	3 400.8	3 476.9

註釋：
(1) 由1993年開始，「綜合住戶統計調查」採用的行業分類，基本上遵照「香港標準行業分類(1991年)」劃分。「香港標準行業分類(1991年)」所採用的分類方法，修訂了在以前進行的統計調查中採用的分類方法，因此1993年或以後的統計數字不能與1993年以前的相應數字作嚴格比較。
(2) 具初中教育程度的人士是指具中一至中三教育程度或同等學歷的人士。
(3) 具高中教育程度的人士是指具中四至中七教育程度或同等學歷的人士。
(4) 具非學位專上教育程度的人士是指具證書、文憑、高級證書、高級文憑、專業文憑、副學士、副學士先修、增修證書、院士銜及其他非學位教育程度或同等學歷的人士。
*** 由於抽樣誤差大，有關統計數字不予公布。

Notes:
(1) From 1993 onwards, the industrial classification used in the General Household Survey basically follows the Hong Kong Standard Industrial Classification (1991) which is an updated version of the classification used in previous rounds of the survey. Figures from 1993 onwards are thus not strictly comparable with the corresponding figures prior to 1993.
(2) Persons with educational attainment at lower secondary level refer to those with Secondary 1 to Secondary 3 education or equivalent level.
(3) Persons with educational attainment at upper secondary level refer to those with Secondary 4 to Secondary 7 education or equivalent level.
(4) Persons with educational attainment at post-secondary non-degree level refer to those with Certificate, Diploma, Higher Certificate, Higher Diploma, Professional Diploma, Associate Degree, Pre-Associate Degree, Endorsement Certificate, Associateship and other sub-degree education or equivalent level.
*** Statistics are not released due to large sampling error.

資料來源： 政府統計處綜合住戶統計調查組(三) (查詢電話： 2887 5508； 查詢電郵： ghs@censtatd.gov.hk)
Source: General Household Survey Section (3), Census and Statistics Department
(Enquiry telephone no.: 2887 5508; Enquiry e-mail: ghs@censtatd.gov.hk)

表 4.21 (續) 按行業[1]、教育程度及性別劃分的就業人數
Table 4.21 (Cont'd) Employed persons by industry[1], educational attainment and sex

(B) 按香港標準行業分類 2.0 版編製
Based on HSIC Version 2.0

千人
Thousands

行業 Industry	教育程度 Educational attainment	性別	Sex	2008	2009	2010	2011	2012
製造 Manufacturing	小學及以下 Primary and below	女 男	F M	13.8 16.1	12.0 14.7	10.7 12.2	8.4 10.3	8.9 11.0
	初中[2] Lower secondary[2]	女 男	F M	13.3 26.8	11.4 21.9	8.7 19.1	9.4 19.7	10.3 17.9
	高中[3] Upper secondary[3]	女 男	F M	20.0 42.8	18.9 40.7	15.7 38.0	17.2 36.0	15.4 36.5
	專上教育（非學位課程）[4] Post-secondary (non-degree)[4]	女 男	F M	2.8 10.7	2.9 8.9	2.5 7.6	2.5 8.2	2.8 10.1
	專上教育（學位課程） Post-secondary (degree)	女 男	F M	4.0 15.3	4.9 13.8	4.9 13.4	5.6 15.6	5.8 15.1
	小計 Sub-total	女 男	F M	53.9 111.8	50.1 99.8	42.5 90.3	43.0 89.9	43.2 90.6
建造 Construction	小學及以下 Primary and below	女 男	F M	3.2 56.3	3.4 50.7	3.8 52.6	4.1 51.5	4.1 53.2
	初中[2] Lower secondary[2]	女 男	F M	1.8 75.1	2.6 74.9	2.1 74.7	2.9 75.9	2.6 77.1
	高中[3] Upper secondary[3]	女 男	F M	8.9 73.9	8.8 74.3	8.4 76.7	9.0 83.4	9.8 87.9
	專上教育（非學位課程）[4] Post-secondary (non-degree)[4]	女 男	F M	2.9 20.5	2.6 21.0	1.9 16.7	2.8 17.9	2.7 20.7
	專上教育（學位課程） Post-secondary (degree)	女 男	F M	3.4 19.0	3.7 20.5	6.2 21.9	4.7 24.9	5.9 26.8
	小計 Sub-total	女 男	F M	20.4 245.0	21.1 241.3	22.4 242.5	23.5 253.5	25.0 265.6
進出口貿易及批發 Import/export trade and wholesale	小學及以下 Primary and below	女 男	F M	14.8 17.5	14.3 17.6	11.5 17.2	11.4 12.5	11.6 11.2
	初中[2] Lower secondary[2]	女 男	F M	18.6 33.3	19.1 30.6	18.6 29.6	16.1 25.2	18.2 28.5
	高中[3] Upper secondary[3]	女 男	F M	153.8 127.8	146.4 120.7	142.1 118.6	140.7 115.6	146.2 114.7
	專上教育（非學位課程）[4] Post-secondary (non-degree)[4]	女 男	F M	44.8 35.1	37.3 30.7	32.8 27.2	30.3 26.4	33.2 30.6
	專上教育（學位課程） Post-secondary (degree)	女 男	F M	57.5 85.7	59.0 86.4	63.3 86.2	67.7 92.9	75.6 94.7
	小計 Sub-total	女 男	F M	289.6 299.3	276.2 286.0	268.3 278.7	266.3 272.6	284.7 279.8

(待續)
(To be cont'd)

表 4.21 (續) 按行業[1]、教育程度及性別劃分的就業人數
Table 4.21 (Cont'd) Employed persons by industry[1], educational attainment and sex

(B) 按香港標準行業分類 2.0 版編製
Based on HSIC Version 2.0

千人
Thousands

行業 Industry	教育程度 Educational attainment	性別	Sex	2008	2009	2010	2011	2012
零售、住宿[5] 及膳食服務 Retail, accommodation[5] and food services	小學及以下 Primary and below	女 男	F M	61.0 34.4	57.9 33.0	55.6 33.4	57.0 31.3	58.0 29.9
	初中[2] Lower secondary[2]	女 男	F M	73.8 63.7	76.0 58.4	75.6 57.6	77.2 55.6	77.1 57.7
	高中[3] Upper secondary[3]	女 男	F M	129.7 122.7	129.7 122.9	131.6 127.8	141.9 134.3	150.5 130.3
	專上教育（非學位課程）[4] Post-secondary (non-degree)[4]	女 男	F M	16.2 18.3	14.4 17.7	15.6 17.7	16.4 16.9	18.3 19.1
	專上教育（學位課程） Post-secondary (degree)	女 男	F M	15.9 16.2	17.8 16.9	22.3 20.5	23.4 23.9	26.5 23.5
	小計 Sub-total	女 男	F M	296.7 255.1	295.8 248.9	300.8 257.1	315.9 262.0	330.4 260.5
運輸、倉庫、 郵政及速遞服務、 資訊及通訊 Transportation, storage, postal and courier services, information and communications	小學及以下 Primary and below	女 男	F M	6.5 47.0	5.5 46.6	4.5 44.3	6.0 40.1	4.9 41.2
	初中[2] Lower secondary[2]	女 男	F M	5.7 77.9	7.7 76.8	6.7 76.1	7.7 72.0	6.1 68.9
	高中[3] Upper secondary[3]	女 男	F M	41.8 126.6	40.0 121.9	38.4 125.8	40.3 128.2	40.8 129.8
	專上教育（非學位課程）[4] Post-secondary (non-degree)[4]	女 男	F M	14.8 25.2	13.2 23.3	10.4 20.6	11.2 23.2	12.3 23.9
	專上教育（學位課程） Post-secondary (degree)	女 男	F M	31.6 56.7	30.8 57.6	32.2 63.2	37.0 68.5	37.9 68.1
	小計 Sub-total	女 男	F M	100.4 333.4	97.2 326.3	92.1 330.0	102.2 332.0	101.9 331.9
金融、保險、 地產、專業及 商用服務 Financing, insurance, real estate, professional and business services	小學及以下 Primary and below	女 男	F M	42.0 33.7	41.3 30.8	42.9 29.2	44.2 28.0	42.2 27.7
	初中[2] Lower secondary[2]	女 男	F M	25.0 37.5	26.7 37.4	27.4 36.4	28.5 39.6	27.9 39.0
	高中[3] Upper secondary[3]	女 男	F M	102.2 107.4	104.3 105.0	105.1 109.4	109.5 110.6	108.0 112.2
	專上教育（非學位課程）[4] Post-secondary (non-degree)[4]	女 男	F M	34.1 38.9	34.6 33.8	28.2 33.8	30.0 34.3	30.2 36.7
	專上教育（學位課程） Post-secondary (degree)	女 男	F M	96.9 121.2	95.4 127.4	100.7 128.3	109.9 141.5	111.7 151.8
	小計 Sub-total	女 男	F M	300.2 338.6	302.3 334.3	304.3 337.1	322.1 353.9	320.0 367.3

(待續)
(To be cont'd)

表 4.21 (續) 按行業[1]、教育程度及性別劃分的就業人數
Table 4.21 (Cont'd) Employed persons by industry[1], educational attainment and sex

(B) 按香港標準行業分類 2.0 版編製
Based on HSIC Version 2.0

千人
Thousands

行業 Industry	教育程度 Educational attainment	性別	Sex	2008	2009	2010	2011	2012
公共行政、社會及個人服務 Public administration, social and personal services	小學及以下 Primary and below	女	F	68.6	66.1	58.7	59.6	60.4
		男	M	18.6	18.4	16.9	17.6	14.5
	初中[2] Lower secondary[2]	女	F	75.2	74.3	72.6	71.7	74.9
		男	M	33.5	32.0	32.9	31.0	29.6
	高中[3] Upper secondary[3]	女	F	233.5	249.7	269.8	277.7	293.4
		男	M	93.5	94.7	100.0	98.8	95.6
	專上教育（非學位課程）[4] Post-secondary (non-degree)[4]	女	F	54.8	50.0	47.6	47.3	44.4
		男	M	26.3	27.5	25.8	25.8	27.7
	專上教育（學位課程） Post-secondary (degree)	女	F	145.9	154.8	157.0	176.8	180.7
		男	M	93.5	99.4	103.4	109.4	114.0
	小計 Sub-total	女	F	577.9	594.9	605.6	632.9	653.9
		男	M	265.4	272.0	279.0	282.5	281.5
其他行業 Other industries	小學及以下 Primary and below	女	F	1.2	1.1	0.7	1.3	1.0
		男	M	4.6	3.8	2.8	3.8	3.6
	初中[2] Lower secondary[2]	女	F	0.4	***	0.3	***	0.3
		男	M	2.9	3.3	3.4	3.8	3.5
	高中[3] Upper secondary[3]	女	F	1.7	1.4	1.5	2.0	1.5
		男	M	3.6	4.5	5.9	5.7	5.5
	專上教育（非學位課程）[4] Post-secondary (non-degree)[4]	女	F	0.4	***	0.6	0.6	0.5
		男	M	2.8	2.5	2.3	2.1	2.5
	專上教育（學位課程） Post-secondary (degree)	女	F	0.8	0.9	1.5	1.2	1.0
		男	M	3.2	3.4	4.5	3.4	5.0
	小計 Sub-total	女	F	4.4	3.9	4.5	5.3	4.3
		男	M	17.1	17.5	18.9	18.9	20.1

(待續)
(To be cont'd)

表 4.21 (續) 按行業[1]、教育程度及性別劃分的就業人數
Table 4.21 (Cont'd) Employed persons by industry[1], educational attainment and sex

(B) 按香港標準行業分類 2.0 版編製
Based on HSIC Version 2.0

千人
Thousands

行業 Industry	教育程度 Educational attainment	性別	Sex	2008	2009	2010	2011	2012
總計 Total	小學及以下 Primary and below	女	F	211.2	201.5	188.4	191.9	191.2
		男	M	228.2	215.5	208.6	195.1	192.4
	初中[2] Lower secondary[2]	女	F	213.8	218.0	212.1	213.8	217.5
		男	M	350.7	335.2	329.8	322.7	322.1
	高中[3] Upper secondary[3]	女	F	691.6	699.2	712.4	738.2	765.6
		男	M	698.3	684.6	702.2	712.6	712.6
	專上教育（非學位課程）[4] Post-secondary (non-degree)[4]	女	F	170.9	155.3	139.5	141.1	144.2
		男	M	177.8	165.3	151.7	154.8	171.2
	專上教育（學位課程） Post-secondary (degree)	女	F	356.0	367.4	388.1	426.2	445.1
		男	M	410.8	425.5	441.4	480.0	498.9
	小計 Sub-total	女	F	1 643.5	1 641.4	1 640.5	1 711.2	1 763.5
		男	M	1 865.6	1 826.2	1 833.7	1 865.2	1 897.2
		總計	Total	3 509.1	3 467.6	3 474.1	3 576.4	3 660.7

註釋：
(1) 由2009年統計年開始，統計數字是按「香港標準行業分類2.0版」編製，其數列已作出後向估計至2008年。因此，2008年及以後的數字不能直接與較早前的數字相比。
(2) 具初中教育程度的人士是指具中一至中三教育程度或同等學歷的人士。
(3) 具高中教育程度的人士是指具中四至中七教育程度或同等學歷的人士。
(4) 具非學位專上教育程度的人士是指具證書、文憑、高級證書、高級文憑、專業文憑、副學士、副學士先修、增修證書、院士銜及其他非學位教育程度或同等學歷的人士。
(5) 住宿服務包括酒店、賓館、旅舍及其他提供短期住宿服務的機構單位。
*** 由於抽樣誤差大，有關統計數字不予公布。

Notes:
(1) Starting from the reference year 2009, the statistics are compiled based on the Hong Kong Standard Industrial Classification (HSIC) Version 2.0 and the series has been backcasted to 2008. Hence, figures from 2008 onwards are not directly comparable to earlier figures.
(2) Persons with educational attainment at lower secondary level refer to those with Secondary 1 to Secondary 3 education or equivalent level.
(3) Persons with educational attainment at upper secondary level refer to those with Secondary 4 to Secondary 7 education or equivalent level.
(4) Persons with educational attainment at post-secondary non-degree level refer to those with Certificate, Diploma, Higher Certificate, Higher Diploma, Professional Diploma, Associate Degree, Pre-Associate Degree, Endorsement Certificate, Associateship and other sub-degree education or equivalent level.
(5) Accommodation services cover hotels, guesthouses, boarding houses and other establishments providing short term accommodation.
*** Statistics are not released due to large sampling error.

資料來源： 政府統計處綜合住戶統計調查組(三) (查詢電話： 2887 5508； 查詢電郵： ghs@censtatd.gov.hk)
Source: General Household Survey Section (3), Census and Statistics Department
(Enquiry telephone no.: 2887 5508; Enquiry e-mail: ghs@censtatd.gov.hk)

表 4.22 按職業[1]、年齡組別及性別劃分的就業人數
Table 4.22 Employed persons by occupation[1], age group and sex

(A) 按國際標準職業分類 1988 年版編製
Based on International Standard Classification of Occupations 1988 (ISCO-88)

千人
Thousands

職業 Occupation	年齡組別 Age group	性別	Sex	1993	1996	2001	2006	2008	2009	2010
經理及行政級人員 Managers and administrators	15 - 19	女	F	***	***	***	***	***	***	***
		男	M	***	***	***	***	***	***	***
	20 - 29	女	F	9.2	11.1	8.0	8.9	7.6	7.5	8.8
		男	M	18.0	18.4	12.3	10.0	11.7	10.0	9.8
	30 - 39	女	F	18.8	29.0	33.2	39.9	41.0	36.9	36.0
		男	M	78.9	92.2	69.1	60.3	61.6	54.3	56.0
	40 - 49	女	F	8.9	14.5	22.3	36.8	38.2	35.5	38.0
		男	M	69.6	83.2	76.1	96.5	96.7	86.9	90.7
	50 - 59	女	F	2.7	3.6	6.9	12.9	15.1	16.9	20.4
		男	M	32.8	34.4	38.1	58.7	62.6	63.0	62.2
	≧ 60	女	F	0.7	0.8	1.3	1.8	2.2	3.2	3.4
		男	M	12.2	13.8	11.3	16.0	16.9	20.3	21.9
	小計 Sub-total	女	F	40.3	59.0	71.7	100.3	104.1	99.9	106.5
		男	M	211.4	242.0	206.9	241.5	249.4	234.5	240.7
專業人員 Professionals	15 - 19	女	F	***	***	***	***	***	***	***
		男	M	***	***	***	***	***	***	***
	20 - 29	女	F	16.1	22.5	23.0	23.3	26.4	23.4	21.7
		男	M	24.4	33.0	36.5	31.7	33.0	29.5	25.6
	30 - 39	女	F	14.6	19.6	26.4	34.8	38.8	35.6	34.4
		男	M	30.6	43.0	53.2	53.1	56.9	51.9	49.9
	40 - 49	女	F	5.5	7.9	11.6	20.0	22.3	21.3	20.4
		男	M	15.3	22.4	30.1	42.6	43.3	42.7	41.3
	50 - 59	女	F	1.3	2.4	3.2	5.9	7.6	7.9	8.6
		男	M	6.1	7.6	11.0	18.1	21.6	19.6	24.9
	≧ 60	女	F	***	***	0.5	0.6	0.8	0.8	1.1
		男	M	1.7	2.3	2.6	3.4	3.4	4.5	4.4
	小計 Sub-total	女	F	37.7	52.6	64.8	84.7	95.9	89.0	86.1
		男	M	78.4	108.4	133.4	149.1	158.2	148.2	146.2
輔助專業人員 Associate professionals	15 - 19	女	F	3.1	2.7	1.8	2.0	1.7	1.1	0.8
		男	M	2.1	2.7	1.4	1.5	1.7	1.4	1.0
	20 - 29	女	F	57.4	71.2	77.6	87.0	85.1	82.2	80.9
		男	M	63	75.7	80.3	81.1	85.0	83.9	84.0
	30 - 39	女	F	41.9	66.6	93.1	101.6	105.5	104.7	100.3
		男	M	68.1	98.8	116.6	108.2	104.5	107.0	106.5
	40 - 49	女	F	17.2	23.4	46.2	74.7	78.4	85.3	82.9
		男	M	32.9	51.6	92.1	106.3	108.2	107.0	102.4
	50 - 59	女	F	6.3	6.3	12.5	23.5	26.8	31.2	32.6
		男	M	15.8	19.1	39.4	55.6	58.1	66.5	66.7
	≧ 60	女	F	0.6	0.8	1.3	2.5	2.5	4.1	4.1
		男	M	4.2	7.0	10.8	12.4	14.8	16.1	16.5
	小計 Sub-total	女	F	126.4	171.1	232.5	291.3	300.0	308.6	301.7
		男	M	186.4	254.9	340.6	365.0	372.2	381.9	377.0

(待續)
(To be cont'd)

表 4.22 (續) 按職業[1]、年齡組別及性別劃分的就業人數
Table 4.22 (Cont'd) Employed persons by occupation[1], age group and sex

(A) 按國際標準職業分類 1988 年版編製
Based on ISCO-88

千人
Thousands

職業 Occupation	年齡組別 Age group	性別	Sex	1993	1996	2001	2006	2008	2009	2010
文員 Clerks	15 - 19	女	F	18.9	17.1	8.5	6.7	7.0	5.6	4.7
		男	M	7.1	5.3	3.3	3.4	3.9	2.9	2.5
	20 - 29	女	F	188.3	177.9	147.0	119.9	121.9	115.3	116.5
		男	M	64.2	61.9	53.0	52.4	55.9	54.5	55.6
	30 - 39	女	F	110.8	146.0	153.5	125.1	118.3	115.9	117.6
		男	M	50.6	47.7	41.8	35.2	34.1	36.7	40.2
	40 - 49	女	F	30.0	48.0	78.9	102.4	111.3	113.6	112.9
		男	M	22.8	28.3	32.2	31.0	30.5	30.9	30.6
	50 - 59	女	F	5.9	7.9	18.8	32.5	40.2	41.7	47.8
		男	M	15.6	13.8	16.0	15.9	17.9	18.7	19.4
	≧ 60	女	F	0.8	1.0	1.2	1.9	3.6	3.9	4.4
		男	M	7.0	6.7	5.4	4.1	4.2	4.0	4.4
	小計 Sub-total	女	F	354.7	397.9	407.9	388.5	402.3	396.0	403.9
		男	M	167.3	163.6	151.7	142.0	146.5	147.7	152.7
服務工作及商店銷售人員 Service workers and shop sales workers	15 - 19	女	F	9.7	12.1	12.6	12.6	13.2	11.2	9.2
		男	M	14.5	12.0	9.0	10.6	11.2	10.7	8.8
	20 - 29	女	F	56.0	57.3	63.8	73.8	80.2	77.4	73.7
		男	M	77.0	70.5	61.4	69.4	67.4	71.3	71.4
	30 - 39	女	F	40.6	50.8	62.9	66.2	70.8	69.5	70.3
		男	M	79.7	84.9	72.0	57.9	59.4	54.3	56.9
	40 - 49	女	F	23.4	37.8	57.9	73.6	77.7	80.7	81.0
		男	M	46.6	57.1	68.6	67.8	69.2	62.0	63.4
	50 - 59	女	F	7.3	9.0	20.0	33.0	45.2	47.5	48.0
		男	M	25.7	26.0	32.0	36.5	42.2	44.0	46.5
	≧ 60	女	F	3.1	2.8	3.0	3.9	5.1	6.6	6.8
		男	M	14.1	14.1	11.2	9.0	9.3	10.3	11.0
	小計 Sub-total	女	F	140.0	169.8	220.2	263.3	292.1	292.9	289.0
		男	M	257.8	264.6	254.1	251.3	258.8	252.5	258.1
工藝及有關人員 Craft and related workers	15 - 19	女	F	***	***	***	***	***	***	***
		男	M	14.4	13.1	8.6	3.2	2.3	2.1	1.4
	20 - 29	女	F	3.1	1.9	0.9	0.9	0.6	0.7	0.8
		男	M	79.7	70.4	61.7	44.2	39.5	34.2	31.4
	30 - 39	女	F	7.2	5.5	2.6	1.5	1.4	1.1	1.1
		男	M	120.3	108.7	77.3	57.3	54.9	55.7	52.9
	40 - 49	女	F	4.4	4.5	4.2	3.8	3.1	3.6	2.6
		男	M	74.4	88.5	97.4	85.9	74.3	72.9	66.1
	50 - 59	女	F	1.5	0.8	2.0	2.5	4.3	3.0	3.2
		男	M	38.1	36.8	44.0	51.3	66.8	64.8	70.8
	≧ 60	女	F	***	***	***	0.3	0.5	0.4	0.3
		男	M	10.6	10.6	8.1	8.1	9.7	12.6	13.2
	小計 Sub-total	女	F	16.6	13.1	9.8	9.0	10.0	8.8	8.0
		男	M	337.4	328.1	297.1	249.9	247.5	242.3	235.8

(待續)
(To be cont'd)

表 4.22 (續) 按職業[1]、年齡組別及性別劃分的就業人數
Table 4.22 (Cont'd) Employed persons by occupation[1], age group and sex

(A) 按國際標準職業分類 1988 年版編製
Based on ISCO-88

千人
Thousands

職業 Occupation	年齡組別 Age group	性別 Sex		1993	1996	2001	2006	2008	2009	2010
機台及機器操作員及裝配員 Plant and machine operators and assemblers	15 - 19	女	F	1.3	0.4	***	***	***	***	***
		男	M	3.5	1.7	0.5	0.3	0.5	***	***
	20 - 29	女	F	18.4	7.6	2.1	1.2	0.7	0.8	0.3
		男	M	49.7	34.2	21.5	17.9	15.1	12.0	10.9
	30 - 39	女	F	38.1	22.0	9.2	3.7	3.4	2.5	1.2
		男	M	93.6	81.2	56.0	38.5	35.3	31.3	29.5
	40 - 49	女	F	27.8	23.9	16.4	10.1	6.2	4.7	4.5
		男	M	74.2	77.2	83.4	73.4	67.6	63.6	58.4
	50 - 59	女	F	9.6	6.4	5.9	6.1	4.8	4.5	4.1
		男	M	35.9	34.5	44.0	60.3	63.2	64.5	68.5
	≧ 60	女	F	1.8	1.1	0.7	0.4	0.9	0.7	0.6
		男	M	11.1	10.6	9.8	10.9	14.9	15.7	17.6
	小計 Sub-total	女	F	97.0	61.4	34.5	21.6	16.1	13.3	10.8
		男	M	268.0	239.3	215.2	201.4	196.6	187.2	184.9
非技術工人 Elementary occupations	15 - 19	女	F	1.5	2.0	2.9	1.4	0.9	1.0	0.8
		男	M	9.0	7.7	6.2	4.8	4.3	3.7	3.4
	20 - 29	女	F	40.9	55.9	79.1	84.5	86.9	87.6	81.7
		男	M	33.4	32.9	31.3	33.2	29.0	27.6	30.1
	30 - 39	女	F	61.7	79.2	100.7	95.0	105.6	112.6	115.2
		男	M	50.6	51.6	39.2	34.6	32.3	33.5	34.2
	40 - 49	女	F	64.7	86.2	108.2	115.4	109.1	108.5	112.0
		男	M	52.5	66.3	67.2	60.0	55.0	52.0	51.8
	50 - 59	女	F	36.7	40.0	62.3	90.9	102.6	102.6	102.3
		男	M	54.1	57.1	63.7	74.1	79.8	79.1	79.6
	≧ 60	女	F	19.2	16.0	10.7	12.2	16.5	19.3	21.7
		男	M	40.7	40.5	34.3	29.1	32.1	32.4	36.8
	小計 Sub-total	女	F	224.6	279.3	364.0	399.3	421.6	431.7	433.7
		男	M	240.3	256.1	241.9	235.7	232.4	228.3	235.9
其他 Others	15 - 19	女	F	***	***	***	***	***	***	***
		男	M	0.3	0.3	***	***	***	***	***
	20 - 29	女	F	0.3	0.3	***	***	***	***	***
		男	M	1.6	1.2	***	0.3	0.5	0.4	***
	30 - 39	女	F	0.8	0.8	0.3	0.3	***	***	***
		男	M	2.6	2.2	1.4	0.6	0.3	0.5	0.4
	40 - 49	女	F	1.3	1.1	0.8	1.2	0.5	0.5	***
		男	M	2.5	2.6	1.6	1.7	1.1	0.8	0.4
	50 - 59	女	F	0.7	0.3	0.4	0.6	0.6	0.5	0.3
		男	M	3.0	1.4	0.8	1.2	1.4	1.7	1.3
	≧ 60	女	F	0.5	0.5	0.3	0.4	***	***	***
		男	M	1.9	1.2	0.7	0.7	0.5	0.4	0.3
	小計 Sub-total	女	F	3.7	3.1	1.9	2.4	1.3	1.3	0.8
		男	M	11.9	8.9	4.8	4.6	3.9	3.7	2.5

(待續)
(To be cont'd)

表 4.22 (續) 按職業[(1)]、年齡組別及性別劃分的就業人數
Table 4.22 (Cont'd) Employed persons by occupation[(1)], age group and sex

(A) 按國際標準職業分類 1988 年版編製
Based on ISCO-88

千人
Thousands

職業 Occupation	年齡組別 Age group	性別	Sex	1993	1996	2001	2006	2008	2009	2010
總計 Total	15 - 19	女	F	34.9	34.5	26.2	22.8	22.8	19.0	15.5
		男	M	51.1	43.0	29.0	23.9	24.0	21.0	17.3
	20 - 29	女	F	389.7	405.8	401.6	399.5	409.3	394.8	384.5
		男	M	411.2	398.1	358.3	340.2	336.9	323.4	318.9
	30 - 39	女	F	334.2	419.5	481.9	468.1	484.9	478.8	476.2
		男	M	575.1	610.3	526.6	445.8	439.3	425.1	426.3
	40 - 49	女	F	183.3	247.3	346.5	438.0	446.9	453.8	454.4
		男	M	390.8	477.1	548.7	565.1	546.0	518.7	505.2
	50 - 59	女	F	72.0	76.8	132.1	208.0	247.1	255.8	267.2
		男	M	227.1	230.7	289.0	371.6	413.5	421.9	439.8
	≧ 60	女	F	27.1	23.4	19.1	24.0	32.5	39.2	42.6
		男	M	103.6	106.8	94.1	93.7	105.8	116.2	126.1
	小計 Sub-total	女	F	1 041.2	1 207.4	1 407.3	1 560.4	1 643.5	1 641.4	1 640.5
		男	M	1 758.9	1 865.9	1 845.7	1 840.4	1 865.6	1 826.2	1 833.7
		總計	Total	2 800.1	3 073.3	3 252.9	3 400.8	3 509.1	3 467.6	3 474.1

註釋： (1) 由1993年開始，「綜合住戶統計調查」採用的職業分類，基本上遵照「國際標準職業分類1988年版」的主要組別劃分，並因應本港情況作出修訂。由於這套分類系統與1993年以前採用的分類系統差異很大，因此，根據這套系統編製的統計數字不能與1993年以前編製的統計數字作比較。

*** 由於抽樣誤差大，有關統計數字不予公布。

Notes: (1) From 1993 onwards, the occupational classification used in the General Household Survey basically follows the major groups of ISCO-88 with local adaptation for Hong Kong. There are significant differences between this classification scheme and the one adopted for years prior to 1993. Hence, no comparison can be made with figures in earlier years.

*** Statistics are not released due to large sampling error.

資料來源： 政府統計處綜合住戶統計調查組(三) (查詢電話： 2887 5508； 查詢電郵： ghs@censtatd.gov.hk)

Source: General Household Survey Section (3), Census and Statistics Department
(Enquiry telephone no.: 2887 5508; Enquiry e-mail: ghs@censtatd.gov.hk)

表 4.22 (續) 按職業[1]、年齡組別及性別劃分的就業人數
Table 4.22 (Cont'd) Employed persons by occupation[1], age group and sex

(B) 按國際標準職業分類 2008 年版編製
Based on International Standard Classification of Occupations 2008 (ISCO-08)

千人
Thousands

職業 Occupation	年齡組別 Age group	性別 Sex		2011	2012
經理及行政級人員 Managers and administrators	15 - 19	女	F	***	***
		男	M	***	***
	20 - 29	女	F	10.5	11.2
		男	M	12.3	13.1
	30 - 39	女	F	41.3	41.6
		男	M	62.0	62.4
	40 - 49	女	F	45.1	49.0
		男	M	90.2	89.9
	50 - 59	女	F	22.2	28.2
		男	M	70.1	77.5
	≧ 60	女	F	4.2	4.8
		男	M	24.7	29.4
	小計 Sub-total	女	F	123.2	134.7
		男	M	259.3	272.3
專業人員 Professionals	15 - 19	女	F	***	***
		男	M	***	***
	20 - 29	女	F	26.4	26.3
		男	M	24.8	28.7
	30 - 39	女	F	37.2	38.0
		男	M	50.0	57.2
	40 - 49	女	F	23.9	23.8
		男	M	40.6	46.5
	50 - 59	女	F	10.2	10.0
		男	M	24.8	26.6
	≧ 60	女	F	1.5	1.9
		男	M	6.0	6.9
	小計 Sub-total	女	F	99.2	100.0
		男	M	146.3	166.0
輔助專業人員 Associate professionals	15 - 19	女	F	0.9	1.0
		男	M	1.3	1.2
	20 - 29	女	F	81.1	82.5
		男	M	91.8	91.3
	30 - 39	女	F	101.2	104.1
		男	M	108.4	110.0
	40 - 49	女	F	84.6	85.5
		男	M	105.8	98.8
	50 - 59	女	F	37.9	40.2
		男	M	73.9	73.9
	≧ 60	女	F	5.3	5.3
		男	M	18.9	19.7
	小計 Sub-total	女	F	311.0	318.6
		男	M	400.1	395.0

(待續)
(To be cont'd)

表 4.22 (續) 按職業[(1)]、年齡組別及性別劃分的就業人數
Table 4.22 (Cont'd) Employed persons by occupation[(1)], age group and sex

(B) 按國際標準職業分類 2008 年版編製
Based on ISCO-08

千人
Thousands

職業 Occupation	年齡組別 Age group	性別 Sex		2011	2012
文書支援人員 Clerical support workers	15 - 19	女	F	3.0	2.6
		男	M	1.4	1.6
	20 - 29	女	F	107.5	99.1
		男	M	51.2	48.8
	30 - 39	女	F	101.5	106.8
		男	M	35.9	35.0
	40 - 49	女	F	103.1	101.8
		男	M	27.5	27.9
	50 - 59	女	F	47.5	51.8
		男	M	17.6	18.8
	≧ 60	女	F	4.8	6.9
		男	M	3.8	4.8
	小計 Sub-total	女	F	367.3	369.0
		男	M	137.4	136.9
服務工作及銷售人員 Service and sales workers	15 - 19	女	F	11.7	12.2
		男	M	8.6	9.0
	20 - 29	女	F	84.3	88.7
		男	M	71.6	73.9
	30 - 39	女	F	79.5	77.6
		男	M	59.8	56.8
	40 - 49	女	F	91.0	91.7
		男	M	60.1	57.1
	50 - 59	女	F	58.7	63.8
		男	M	47.9	50.3
	≧ 60	女	F	8.4	9.9
		男	M	12.6	14.7
	小計 Sub-total	女	F	333.6	344.0
		男	M	260.6	261.8
工藝及有關人員 Craft and related workers	15 - 19	女	F	***	***
		男	M	1.8	1.9
	20 - 29	女	F	0.9	0.8
		男	M	29.7	28.8
	30 - 39	女	F	1.3	1.5
		男	M	49.6	51.3
	40 - 49	女	F	3.7	3.3
		男	M	66.7	61.7
	50 - 59	女	F	3.9	4.4
		男	M	75.6	74.2
	≧ 60	女	F	0.7	0.9
		男	M	15.4	18.6
	小計 Sub-total	女	F	10.6	11.1
		男	M	238.8	236.4

(待續)
(To be cont'd)

表 4.22 (續) 按職業[1]、年齡組別及性別劃分的就業人數
Table 4.22 (Cont'd) Employed persons by occupation[1], age group and sex

(B) 按國際標準職業分類 2008 年版編製
Based on ISCO-08

千人
Thousands

職業 Occupation	年齡組別 Age group	性別 Sex		2011	2012
機台及機器操作員及裝配員 Plant and machine operators and assemblers	15 - 19	女	F	***	***
		男	M	0.3	***
	20 - 29	女	F	***	0.3
		男	M	10.5	9.2
	30 - 39	女	F	1.1	1.0
		男	M	24.5	25.5
	40 - 49	女	F	2.6	2.8
		男	M	52.8	49.6
	50 - 59	女	F	4.2	2.8
		男	M	64.5	67.3
	≧ 60	女	F	0.4	0.3
		男	M	19.8	22.5
	小計 Sub-total	女	F	8.6	7.3
		男	M	172.2	174.2
非技術工人 Elementary occupations	15 - 19	女	F	0.5	1.3
		男	M	4.1	5.0
	20 - 29	女	F	80.9	81.5
		男	M	33.2	32.4
	30 - 39	女	F	126.4	135.4
		男	M	36.4	33.5
	40 - 49	女	F	112.5	114.8
		男	M	49.0	52.3
	50 - 59	女	F	108.6	114.2
		男	M	83.8	84.0
	≧ 60	女	F	27.6	30.4
		男	M	40.8	44.3
	小計 Sub-total	女	F	456.6	477.6
		男	M	247.4	251.6
其他 Others	15 - 19	女	F	***	***
		男	M	***	***
	20 - 29	女	F	***	***
		男	M	***	***
	30 - 39	女	F	***	***
		男	M	0.5	0.3
	40 - 49	女	F	0.5	0.3
		男	M	0.9	0.6
	50 - 59	女	F	0.4	0.6
		男	M	1.2	1.3
	≧ 60	女	F	***	***
		男	M	0.5	0.6
	小計 Sub-total	女	F	1.2	1.2
		男	M	3.2	3.0

(待續)
(To be cont'd)

表 4.22 (續) 按職業[(1)]、年齡組別及性別劃分的就業人數
Table 4.22 (Cont'd) Employed persons by occupation[(1)], age group and sex

(B) 按國際標準職業分類 2008 年版編製
Based on ISCO-08

千人
Thousands

職業 Occupation	年齡組別 Age group	性別 Sex		2011	2012
總計 Total	15 - 19	女	F	16.3	17.4
		男	M	17.5	18.9
	20 - 29	女	F	391.7	390.6
		男	M	325.3	326.4
	30 - 39	女	F	489.5	506.1
		男	M	427.0	432.0
	40 - 49	女	F	466.9	472.9
		男	M	493.6	484.4
	50 - 59	女	F	293.6	316.1
		男	M	459.4	473.9
	≧ 60	女	F	53.2	60.5
		男	M	142.4	161.5
	小計 Sub-total	女	F	1 711.2	1 763.5
		男	M	1 865.2	1 897.2
		總計	Total	3 576.4	3 660.7

註釋： (1) 由2012年統計年開始，統計數字是按「國際標準職業分類2008年版」編製，其數列已作出後向估計至2011年。2011年以前的統計數字是按「國際標準職業分類 1988年版」編製。因此，2011年及以後的數字不能直接與較早前的數字相比。

*** 由於抽樣誤差大，有關統計數字不予公布。

Notes: (1) Starting from the reference year 2012, the statistics are compiled based on ISCO-08 and the series has been backcasted to 2011. Statistics prior to 2011 are compiled based on International Standard Classification of Occupations 1988 (ISCO-88). Hence, figures from 2011 onwards are not directly comparable to earlier figures.

*** Statistics are not released due to large sampling error.

資料來源： 政府統計處綜合住戶統計調查組(三) (查詢電話： 2887 5508； 查詢電郵： ghs@censtatd.gov.hk)
Source: General Household Survey Section (3), Census and Statistics Department
(Enquiry telephone no.: 2887 5508; Enquiry e-mail: ghs@censtatd.gov.hk)

表 4.23 按職業[1]、教育程度及性別劃分的就業人數
Table 4.23 Employed persons by occupation[1], educational attainment and sex

(A) 按國際標準職業分類 1988 年版編製
Based on International Standard Classification of Occupations 1988 (ISCO-88)

千人
Thousands

職業 Occupation	教育程度 Educational attainment	性別	Sex	1993	1996	2001	2006	2008	2009	2010
經理及行政級人員 Managers and administrators	小學及以下 Primary and below	女	F	2.7	2.0	2.0	1.9	2.0	3.0	2.5
		男	M	25.2	19.7	11.5	9.3	10.2	9.8	8.5
	初中[2] Lower secondary[2]	女	F	1.6	2.5	2.3	2.9	2.3	3.5	3.2
		男	M	21.9	22.2	14.6	19.2	16.0	14.2	14.4
	高中[3] Upper secondary[3]	女	F	17.8	23.1	23.1	31.3	31.6	29.3	31.4
		男	M	93.8	98.1	71.3	84.5	79.6	70.7	74.4
	專上教育（非學位課程）[4] Post-secondary (non-degree)[4]	女	F	4.9	8.8	8.5	12.2	13.7	10.1	10.3
		男	M	19.7	26.1	21.9	24.1	25.9	20.7	19.7
	專上教育（學位課程） Post-secondary (degree)	女	F	13.3	22.6	35.8	52.2	54.5	53.9	59.1
		男	M	50.8	75.9	87.7	104.3	117.8	119.2	123.6
	小計 Sub-total	女	F	40.3	59.0	71.7	100.3	104.1	99.9	106.5
		男	M	211.4	242.0	206.9	241.5	249.4	234.5	240.7
專業人員 Professionals	小學及以下 Primary and below	女	F	***	***	***	***	***	***	***
		男	M	0.5	***	***	***	***	***	***
	初中[2] Lower secondary[2]	女	F	***	***	***	***	***	***	***
		男	M	0.3	***	***	***	***	0.3	0.4
	高中[3] Upper secondary[3]	女	F	1.7	1.9	1.3	1.8	1.4	1.1	0.8
		男	M	5.2	5.0	2.7	4.1	4.2	3.9	3.8
	專上教育（非學位課程）[4] Post-secondary (non-degree)[4]	女	F	8.2	7.9	5.2	4.8	4.5	4.0	3.4
		男	M	11.9	15.8	7.5	9.1	9.4	6.8	6.5
	專上教育（學位課程） Post-secondary (degree)	女	F	27.8	42.8	58.1	78.0	90.0	83.8	81.8
		男	M	60.6	87.3	122.9	135.5	144.5	137.1	135.5
	小計 Sub-total	女	F	37.7	52.6	64.8	84.7	95.9	89.0	86.1
		男	M	78.4	108.4	133.4	149.1	158.2	148.2	146.2
輔助專業人員 Associate professionals	小學及以下 Primary and below	女	F	2.1	2.4	3.0	3.6	3.6	2.9	3.6
		男	M	7.4	12.3	14.0	12.6	9.6	11.2	9.9
	初中[2] Lower secondary[2]	女	F	4.9	6.3	8.9	9.5	8.6	8.0	8.9
		男	M	15.3	23.3	29.3	29.4	29.3	25.6	25.1
	高中[3] Upper secondary[3]	女	F	50.7	66.9	83.8	96.9	95.3	98.3	93.8
		男	M	91.2	120.1	145.0	144.3	146.9	144.3	146.3
	專上教育（非學位課程）[4] Post-secondary (non-degree)[4]	女	F	54.8	64.1	64.1	62.5	65.1	58.2	53.4
		男	M	50.7	59.7	79.9	75.8	77.5	74.1	64.4
	專上教育（學位課程） Post-secondary (degree)	女	F	13.9	31.4	72.7	118.8	127.4	141.1	142.0
		男	M	21.8	39.5	72.3	102.9	108.9	126.7	131.3
	小計 Sub-total	女	F	126.4	171.1	232.5	291.3	300.0	308.6	301.7
		男	M	186.4	254.9	340.6	365.0	372.2	381.9	377.0

(待續)
(To be cont'd)

表 4.23 (續) 按職業[1]、教育程度及性別劃分的就業人數
Table 4.23 (Cont'd) Employed persons by occupation[1], educational attainment and sex

(A) 按國際標準職業分類 1988 年版編製
Based on ISCO-88

千人
Thousands

職業 Occupation	教育程度 Educational attainment	性別	Sex	1993	1996	2001	2006	2008	2009	2010
文員 Clerks	小學及以下 Primary and below	女	F	12.3	12.6	12.3	10.1	8.5	8.6	7.7
		男	M	10.9	8.1	5.9	4.2	3.2	2.6	2.5
	初中[2] Lower secondary[2]	女	F	30.2	37.3	33.3	30.2	29.4	28.9	29.3
		男	M	17.5	18.8	15.4	12.0	12.8	11.4	10.7
	高中[3] Upper secondary[3]	女	F	276.2	290.1	283.2	252.4	262.7	254.2	257.5
		男	M	126.9	119.8	104.1	90.6	91.5	94.4	93.5
	專上教育（非學位課程）[4] Post-secondary (non-degree)[4]	女	F	30.2	46.8	53.3	59.3	61.4	58.6	50.9
		男	M	8.1	10.7	14.1	18.5	19.7	19.4	19.5
	專上教育（學位課程） Post-secondary (degree)	女	F	5.7	11.2	25.8	36.4	40.5	45.8	58.5
		男	M	3.8	6.1	12.0	16.8	19.3	19.9	26.5
	小計 Sub-total	女	F	354.7	397.9	407.9	388.5	402.3	396.0	403.9
		男	M	167.3	163.6	151.7	142.0	146.5	147.7	152.7
服務工作及商店銷售人員 Service workers and shop sales workers	小學及以下 Primary and below	女	F	38.8	43.2	46.9	45.0	46.4	42.7	41.8
		男	M	78.1	70.8	49.5	32.3	29.5	27.6	26.8
	初中[2] Lower secondary[2]	女	F	35.3	48.3	59.7	64.3	70.5	72.8	72.6
		男	M	69.4	75.6	68.6	61.2	60.9	55.7	54.2
	高中[3] Upper secondary[3]	女	F	58.2	67.9	96.3	121.4	136.7	138.8	136.6
		男	M	103.4	109.5	122.3	131.5	138.3	136.7	141.1
	專上教育（非學位課程）[4] Post-secondary (non-degree)[4]	女	F	4.0	4.5	7.9	15.6	18.4	17.8	15.3
		男	M	4.0	4.2	7.7	13.9	15.8	16.2	18.4
	專上教育（學位課程） Post-secondary (degree)	女	F	3.8	5.9	9.4	17.0	20.1	20.9	22.6
		男	M	2.9	4.4	6.1	12.4	14.2	16.3	17.6
	小計 Sub-total	女	F	140.0	169.8	220.2	263.3	292.1	292.9	289.0
		男	M	257.8	264.6	254.1	251.3	258.8	252.5	258.1
工藝及有關人員 Craft and related workers	小學及以下 Primary and below	女	F	7.7	4.7	3.2	3.0	4.0	3.5	2.4
		男	M	127.7	106.2	76.8	51.0	49.5	46.6	45.3
	初中[2] Lower secondary[2]	女	F	4.0	4.5	3.1	2.2	2.8	2.3	2.6
		男	M	106.6	111.9	106.1	86.9	84.4	81.7	79.6
	高中[3] Upper secondary[3]	女	F	4.6	3.4	3.0	3.0	2.5	2.4	2.5
		男	M	90.4	89.8	97.2	90.4	89.4	91.3	91.8
	專上教育（非學位課程）[4] Post-secondary (non-degree)[4]	女	F	***	0.4	0.4	0.5	0.4	***	***
		男	M	11.5	18.6	15.4	18.4	21.5	19.6	15.7
	專上教育（學位課程） Post-secondary (degree)	女	F	***	***	***	0.3	0.4	0.3	0.4
		男	M	1.3	1.6	1.7	3.3	2.7	3.1	3.3
	小計 Sub-total	女	F	16.6	13.1	9.8	9.0	10.0	8.8	8.0
		男	M	337.4	328.1	297.1	249.9	247.5	242.3	235.8

(待續)
(To be cont'd)

表 4.23 (續) 按職業[1]、教育程度及性別劃分的就業人數
Table 4.23 (Cont'd) Employed persons by occupation[1], educational attainment and sex

(A) 按國際標準職業分類 1988 年版編製
Based on ISCO-88

千人
Thousands

職業 Occupation	教育程度 Educational attainment	性別	Sex	1993	1996	2001	2006	2008	2009	2010
機台及機器操作員及裝配員 Plant and machine operators and assemblers	小學及以下 Primary and below	女	F	54.3	31.6	15.5	9.4	6.3	4.4	4.8
		男	M	109.9	86.2	64.1	52.6	48.3	45.3	43.4
	初中[2] Lower secondary[2]	女	F	25.7	19.2	12.1	7.6	5.2	4.3	3.3
		男	M	84.8	85.2	82.0	73.7	71.3	70.7	69.7
	高中[3] Upper secondary[3]	女	F	16.5	10.3	6.5	4.3	4.1	4.4	2.4
		男	M	69.7	65.2	66.1	71.8	73.3	67.0	68.5
	專上教育（非學位課程）[4] Post-secondary (non-degree)[4]	女	F	0.3	***	0.3	***	0.4	0.3	***
		男	M	2.4	1.6	2.2	2.6	2.9	3.2	2.4
	專上教育（學位課程） Post-secondary (degree)	女	F	0.3	***	***	***	***	***	***
		男	M	1.2	1.2	0.7	0.7	0.8	1.0	1.0
	小計 Sub-total	女	F	97.0	61.4	34.5	21.6	16.1	13.3	10.8
		男	M	268.0	239.3	215.2	201.4	196.6	187.2	184.9
非技術工人 Elementary occupations	小學及以下 Primary and below	女	F	113.2	119.8	133.0	137.8	139.5	135.4	125.2
		男	M	146.0	133.1	100.9	77.9	75.1	69.9	70.8
	初中[2] Lower secondary[2]	女	F	24.1	32.8	61.1	84.4	94.8	98.1	92.1
		男	M	52.6	70.4	73.7	75.0	75.4	74.9	75.4
	高中[3] Upper secondary[3]	女	F	74.1	104.0	141.9	149.8	157.2	170.6	187.1
		男	M	38.6	48.0	61.3	74.9	74.5	75.7	82.1
	專上教育（非學位課程）[4] Post-secondary (non-degree)[4]	女	F	5.1	7.6	7.2	6.6	7.1	6.0	5.8
		男	M	1.6	2.3	2.7	5.3	5.0	5.5	5.0
	專上教育（學位課程） Post-secondary (degree)	女	F	8.1	15.3	20.9	20.6	23.1	21.6	23.5
		男	M	1.5	2.3	3.3	2.6	2.4	2.3	2.5
	小計 Sub-total	女	F	224.6	279.3	364.0	399.3	421.6	431.7	433.7
		男	M	240.3	256.1	241.9	235.7	232.4	228.3	235.9
其他 Others	小學及以下 Primary and below	女	F	2.9	2.6	1.6	1.8	1.0	1.0	0.4
		男	M	9.6	6.5	3.1	3.0	2.6	2.4	1.3
	初中[2] Lower secondary[2]	女	F	0.6	***	***	0.4	0.3	***	***
		男	M	1.1	1.5	1.0	0.6	0.5	0.8	0.3
	高中[3] Upper secondary[3]	女	F	***	***	***	0.3	***	***	***
		男	M	1.1	0.7	0.5	0.8	0.6	0.5	0.6
	專上教育（非學位課程）[4] Post-secondary (non-degree)[4]	女	F	***	***	***	***	***	***	***
		男	M	***	***	***	***	***	***	***
	專上教育（學位課程） Post-secondary (degree)	女	F	***	***	***	***	***	***	***
		男	M	***	***	***	***	***	***	***
	小計 Sub-total	女	F	3.7	3.1	1.9	2.4	1.3	1.3	0.8
		男	M	11.9	8.9	4.8	4.6	3.9	3.7	2.5

(待續)
(To be cont'd)

表 4.23 (續) 按職業[1]、教育程度及性別劃分的就業人數
Table 4.23 (Cont'd) Employed persons by occupation[1], educational attainment and sex

(A) 按國際標準職業分類 1988 年版編製
Based on ISCO-88

千人
Thousands

職業 Occupation	教育程度 Educational attainment	性別	Sex	1993	1996	2001	2006	2008	2009	2010
合計 Overall	小學及以下 Primary and below	女	F	234.0	219.0	217.6	212.6	211.2	201.5	188.4
		男	M	515.2	443.1	325.9	243.1	228.2	215.5	208.6
	初中[2] Lower secondary[2]	女	F	126.5	151.0	180.7	201.4	213.8	218.0	212.1
		男	M	369.6	409.3	390.9	358.2	350.7	335.2	329.8
	高中[3] Upper secondary[3]	女	F	500.1	567.6	639.2	661.2	691.6	699.2	712.4
		男	M	620.3	656.2	670.6	692.8	698.3	684.6	702.2
	專上教育（非學位課程）[4] Post-secondary (non-degree)[4]	女	F	107.6	140.3	147.0	161.7	170.9	155.3	139.5
		男	M	109.8	139.1	151.4	167.8	177.8	165.3	151.7
	專上教育（學位課程） Post-secondary (degree)	女	F	73.0	129.5	222.8	323.5	356.0	367.4	388.1
		男	M	144.1	218.3	306.8	378.6	410.8	425.5	441.4
	小計 Sub-total	女	F	1 041.2	1 207.4	1 407.3	1 560.4	1 643.5	1 641.4	1 640.5
		男	M	1 758.9	1 865.9	1 845.7	1 840.4	1 865.6	1 826.2	1 833.7
		總計	Total	2 800.1	3 073.3	3 252.9	3 400.8	3 509.1	3 467.6	3 474.1

註釋：
(1) 由1993年開始，「綜合住戶統計調查」採用的職業分類，基本上遵照「國際標準職業分類1988年版」的主要組別劃分，並因應本港情況作出修訂。由於這套分類系統與1993年以前採用的分類系統差異很大，因此，根據這套系統編製的統計數字不能與1993年以前編製的統計數字作比較。
(2) 具初中教育程度的人士是指具中一至中三教育程度或同等學歷的人士。
(3) 具高中教育程度的人士是指具中四至中七教育程度或同等學歷的人士。
(4) 具非學位專上教育程度的人士是指具證書、文憑、高級證書、高級文憑、專業文憑、副學士、副學士先修、增修證書、院士銜及其他非學位教育程度或同等學歷的人士。
*** 由於抽樣誤差大，有關統計數字不予公布。

Notes :
(1) From 1993 onwards, the occupational classification used in the General Household Survey basically follows the major groups of ISCO-88 with local adaptation for Hong Kong. There are significant differences between this classification scheme and the one adopted for years prior to 1993. Hence, no comparison can be made with figures in earlier years.
(2) Persons with educational attainment at lower secondary level refer to those with Secondary 1 to Secondary 3 education or equivalent level.
(3) Persons with educational attainment at upper secondary level refer to those with Secondary 4 to Secondary 7 education or equivalent level.
(4) Persons with educational attainment at post-secondary non-degree level refer to those with Certificate, Diploma, Higher Certificate, Higher Diploma, Professional Diploma, Associate Degree, Pre-Associate Degree, Endorsement Certificate, Associateship and other sub-degree education or equivalent level.
*** Statistics are not released due to large sampling error.

資料來源： 政府統計處綜合住戶統計調查組(三) (查詢電話： 2887 5508； 查詢電郵： ghs@censtatd.gov.hk)
Source: General Household Survey Section (3), Census and Statistics Department
(Enquiry telephone no.: 2887 5508; Enquiry e-mail: ghs@censtatd.gov.hk)

表 4.23 (續) 按職業[1]、教育程度及性別劃分的就業人數
Table 4.23 (Cont'd) Employed persons by occupation[1], educational attainment and sex

(B) 按國際標準職業分類 2008 年版編製
Based on International Standard Classification of Occupations 2008 (ISCO-08)

千人
Thousands

職業 Occupation	教育程度 Educational attainment	性別	Sex	2011	2012
經理及行政級人員 Managers and administrators	小學及以下 Primary and below	女 男	F M	1.6 6.4	1.5 7.2
	初中[2] Lower secondary[2]	女 男	F M	2.7 13.1	3.9 15.0
	高中[3] Upper secondary[3]	女 男	F M	36.7 77.6	39.3 83.4
	專上教育（非學位課程）[4] Post-secondary (non-degree)[4]	女 男	F M	9.8 20.0	10.3 24.5
	專上教育（學位課程） Post-secondary (degree)	女 男	F M	72.5 142.2	79.7 142.2
	小計 Sub-total	女 男	F M	123.2 259.3	134.7 272.3
專業人員 Professionals	小學及以下 Primary and below	女 男	F M	*** ***	*** ***
	初中[2] Lower secondary[2]	女 男	F M	*** ***	*** 0.3
	高中[3] Upper secondary[3]	女 男	F M	2.6 5.5	2.1 6.5
	專上教育（非學位課程）[4] Post-secondary (non-degree)[4]	女 男	F M	8.4 9.7	6.6 11.5
	專上教育（學位課程） Post-secondary (degree)	女 男	F M	88.1 130.8	91.2 147.6
	小計 Sub-total	女 男	F M	99.2 146.3	100.0 166.0
輔助專業人員 Associate professionals	小學及以下 Primary and below	女 男	F M	3.3 9.5	3.9 8.8
	初中[2] Lower secondary[2]	女 男	F M	7.4 25.6	7.3 23.9
	高中[3] Upper secondary[3]	女 男	F M	94.8 145.7	92.8 140.0
	專上教育（非學位課程）[4] Post-secondary (non-degree)[4]	女 男	F M	48.8 65.6	52.6 70.2
	專上教育（學位課程） Post-secondary (degree)	女 男	F M	156.8 153.7	162.0 152.1
	小計 Sub-total	女 男	F M	311.0 400.1	318.6 395.0

(待續)
(To be cont'd)

表 4.23 (續) 按職業[1]、教育程度及性別劃分的就業人數
Table 4.23 (Cont'd) Employed persons by occupation[1], educational attainment and sex

(B) 按國際標準職業分類 2008 年版編製
Based on ISCO-08

千人
Thousands

職業 Occupation	教育程度 Educational attainment	性別	Sex	2011	2012
文書支援人員 Clerical support workers	小學及以下 Primary and below	女 男	F M	3.4 1.6	3.2 1.1
	初中[2] Lower secondary[2]	女 男	F M	19.0 8.0	16.9 7.1
	高中[3] Upper secondary[3]	女 男	F M	238.5 82.8	240.4 83.5
	專上教育（非學位課程）[4] Post-secondary (non-degree)[4]	女 男	F M	48.8 19.2	48.9 20.0
	專上教育（學位課程） Post-secondary (degree)	女 男	F M	57.7 25.8	59.5 25.3
	小計 Sub-total	女 男	F M	367.3 137.4	369.0 136.9
服務工作及銷售人員 Service and sales workers	小學及以下 Primary and below	女 男	F M	44.8 24.6	46.2 22.9
	初中[2] Lower secondary[2]	女 男	F M	83.6 48.9	81.3 52.2
	高中[3] Upper secondary[3]	女 男	F M	159.5 148.7	167.9 142.9
	專上教育（非學位課程）[4] Post-secondary (non-degree)[4]	女 男	F M	20.6 17.5	21.3 20.6
	專上教育（學位課程） Post-secondary (degree)	女 男	F M	25.1 20.9	27.3 23.3
	小計 Sub-total	女 男	F M	333.6 260.6	344.0 261.8
工藝及有關人員 Craft and related workers	小學及以下 Primary and below	女 男	F M	3.2 44.2	3.4 42.9
	初中[2] Lower secondary[2]	女 男	F M	3.4 83.7	3.5 79.3
	高中[3] Upper secondary[3]	女 男	F M	3.5 93.6	3.3 94.9
	專上教育（非學位課程）[4] Post-secondary (non-degree)[4]	女 男	F M	0.3 14.8	0.5 15.9
	專上教育（學位課程） Post-secondary (degree)	女 男	F M	*** 2.6	0.3 3.5
	小計 Sub-total	女 男	F M	10.6 238.8	11.1 236.4

(待續)
(To be cont'd)

表 4.23 (續) 按職業[1]、教育程度及性別劃分的就業人數
Table 4.23 (Cont'd) Employed persons by occupation[1], educational attainment and sex

(B) 按國際標準職業分類 2008 年版編製
Based on ISCO-08

千人
Thousands

職業 Occupation	教育程度 Educational attainment	性別	Sex	2011	2012
機台及機器操作員及裝配員 Plant and machine operators and assemblers	小學及以下 Primary and below	女	F	2.3	1.8
		男	M	37.3	39.4
	初中[2] Lower secondary[2]	女	F	3.7	2.9
		男	M	63.8	62.0
	高中[3] Upper secondary[3]	女	F	2.4	2.3
		男	M	68.1	68.8
	專上教育（非學位課程）[4] Post-secondary (non-degree)[4]	女	F	***	***
		男	M	2.1	2.7
	專上教育（學位課程） Post-secondary (degree)	女	F	***	***
		男	M	1.0	1.3
	小計 Sub-total	女	F	8.6	7.3
		男	M	172.2	174.2
非技術工人 Elementary occupations	小學及以下 Primary and below	女	F	132.5	130.4
		男	M	69.5	68.1
	初中[2] Lower secondary[2]	女	F	93.9	101.4
		男	M	78.7	82.0
	高中[3] Upper secondary[3]	女	F	200.1	217.2
		男	M	90.2	92.0
	專上教育（非學位課程）[4] Post-secondary (non-degree)[4]	女	F	4.4	3.8
		男	M	6.0	6.0
	專上教育（學位課程） Post-secondary (degree)	女	F	25.8	24.8
		男	M	3.0	3.5
	小計 Sub-total	女	F	456.6	477.6
		男	M	247.4	251.6
其他 Others	小學及以下 Primary and below	女	F	0.9	0.8
		男	M	1.9	1.8
	初中[2] Lower secondary[2]	女	F	***	***
		男	M	0.5	0.5
	高中[3] Upper secondary[3]	女	F	***	***
		男	M	0.5	0.7
	專上教育（非學位課程）[4] Post-secondary (non-degree)[4]	女	F	***	***
		男	M	***	***
	專上教育（學位課程） Post-secondary (degree)	女	F	***	***
		男	M	***	***
	小計 Sub-total	女	F	1.2	1.2
		男	M	3.2	3.0

(待續)
(To be cont'd)

表 4.23 (續) 按職業[1]、教育程度及性別劃分的就業人數
Table 4.23 (Cont'd) Employed persons by occupation[1], educational attainment and sex

(B) 按國際標準職業分類 2008 年版編製
Based on ISCO-08

千人
Thousands

職業 Occupation	教育程度 Educational attainment	性別	Sex	2011	2012
總計 Total	小學及以下 Primary and below	女	F	191.9	191.2
		男	M	195.1	192.4
	初中[2] Lower secondary[2]	女	F	213.8	217.5
		男	M	322.7	322.1
	高中[3] Upper secondary[3]	女	F	738.2	765.6
		男	M	712.6	712.6
	專上教育（非學位課程）[4] Post-secondary (non-degree)[4]	女	F	141.1	144.2
		男	M	154.8	171.2
	專上教育（學位課程） Post-secondary (degree)	女	F	426.2	445.1
		男	M	480.0	498.9
	小計 Sub-total	女	F	1 711.2	1 763.5
		男	M	1 865.2	1 897.2
		總計	Total	3 576.4	3 660.7

註釋：
(1) 由2012年統計年開始，統計數字是按「國際標準職業分類2008年版」編製，其數列已作出後向估計至2011年。2011年以前的統計數字是按「國際標準職業分類1988年版」編製。因此，2011年及以後的數字不能直接與較早前的數字相比。
(2) 具初中教育程度的人士是指具中一至中三教育程度或同等學歷的人士。
(3) 具高中教育程度的人士是指具中四至中七教育程度或同等學歷的人士。
(4) 具非學位專上教育程度的人士是指具證書、文憑、高級證書、高級文憑、專業文憑、副學士、副學士先修、增修證書、院士銜及其他非學位教育程度或同等學歷的人士。
*** 由於抽樣誤差大，有關統計數字不予公布。

Notes :
(1) Starting from the reference year 2012, the statistics are compiled based on ISCO-08 and the series has been backcasted to 2011. Statistics prior to 2011 are compiled based on International Standard Classification of Occupations 1988 (ISCO-88). Hence, figures from 2011 onwards are not directly comparable to earlier figures.
(2) Persons with educational attainment at lower secondary level refer to those with Secondary 1 to Secondary 3 education or equivalent level.
(3) Persons with educational attainment at upper secondary level refer to those with Secondary 4 to Secondary 7 education or equivalent level.
(4) Persons with educational attainment at post-secondary non-degree level refer to those with Certificate, Diploma, Higher Certificate, Higher Diploma, Professional Diploma, Associate Degree, Pre-Associate Degree, Endorsement Certificate, Associateship and other sub-degree education or equivalent level.
*** Statistics are not released due to large sampling error.

資料來源： 政府統計處綜合住戶統計調查組(三) (查詢電話： 2887 5508； 查詢電郵： ghs@censtatd.gov.hk)
Source: General Household Survey Section (3), Census and Statistics Department
(Enquiry telephone no.: 2887 5508; Enquiry e-mail: ghs@censtatd.gov.hk)

表 4.24 按行業[1]、職業[2]及性別劃分的就業人數
Table 4.24 Employed persons by industry[1], occupation[2] and sex

(A) 按香港標準行業分類 1.1 版及國際標準職業分類 1988 年版編製
Based on Hong Kong Standard Industrial Classification (HSIC) Version 1.1 and International Standard Classification of Occupations 1988 (ISCO-88)

千人
Thousands

行業 Industry	職業 Occupation	性別	Sex	1993	1996	2001	2006	2007
製造業 Manufacturing	經理及行政級人員 Managers and administrators	女 男	F M	7.3 54.4	9.0 56.3	8.1 38.1	6.7 28.8	5.0 25.0
	專業人員 Professionals	女 男	F M	3.4 9.9	4.0 12.4	4.5 11.4	4.1 7.5	3.4 7.8
	輔助專業人員 Associate professionals	女 男	F M	14.3 32.6	15.5 37.8	13.9 40.8	9.6 27.4	11.5 25.4
	文員 Clerks	女 男	F M	57.4 25.7	53.7 22.8	31.7 13.6	16.5 8.8	13.6 6.7
	服務工作及商店銷售人員 Service workers and shop sales workers	女 男	F M	0.7 1.6	0.4 0.4	*** 0.4	0.3 0.7	0.4 1.0
	工藝及有關人員 Craft and related workers	女 男	F M	14.5 102.0	10.3 82.9	5.7 51.6	4.2 33.3	4.7 32.4
	機台及機器操作員及裝配員 Plant and machine operators and assemblers	女 男	F M	94.4 102.2	58.7 67.5	31.4 37.9	18.4 23.5	16.4 20.9
	非技術工人 Elementary occupations	女 男	F M	32.9 40.9	28.1 30.0	20.5 15.2	17.1 10.0	16.8 9.1
	其他 Others	女 男	F M	*** ***	*** ***	*** ***	*** ***	*** ***
	小計 Sub-total	女 男	F M	224.7 369.3	179.7 310.3	116.1 208.9	76.9 140.0	71.7 128.3

(待續)
(To be cont'd)

表 4.24 (續) 按行業[1]、職業[2]及性別劃分的就業人數
Table 4.24 (Cont'd) Employed persons by industry[1], occupation[2] and sex

(A) 按香港標準行業分類 1.1 版及國際標準職業分類 1988 年版編製
Based on HSIC Version 1.1 and ISCO-88

千人
Thousands

行業 Industry	職業 Occupation	性別	Sex	1993	1996	2001	2006	2007
建造業 Construction	經理及行政級人員 Managers and administrators	女 男	F M	0.4 11.3	1.0 17.0	0.8 14.9	1.4 14.4	1.0 14.0
	專業人員 Professionals	女 男	F M	*** 5.1	0.9 10.0	0.9 9.9	1.0 10.5	1.7 11.6
	輔助專業人員 Associate professionals	女 男	F M	0.8 10.4	1.9 19.7	2.4 24.3	2.5 30.8	3.3 32.3
	文員 Clerks	女 男	F M	5.9 2.4	9.2 3.5	10.7 3.3	8.1 2.1	8.2 3.2
	服務工作及商店銷售人員 Service workers and shop sales workers	女 男	F M	*** ***	*** ***	*** ***	*** ***	*** ***
	工藝及有關人員 Craft and related workers	女 男	F M	0.4 152.3	0.5 158.9	0.8 168.9	0.8 148.4	0.9 152.5
	機台及機器操作員及裝配員 Plant and machine operators and assemblers	女 男	F M	*** 6.5	*** 11.5	*** 10.6	*** 8.4	*** 7.3
	非技術工人 Elementary occupations	女 男	F M	1.9 23.2	2.2 36.8	4.8 36.3	5.3 35.3	5.1 33.3
	其他 Others	女 男	F M	*** ***	*** ***	*** ***	*** ***	*** ***
	小計 Sub-total	女 男	F M	9.9 211.2	15.7 257.5	20.5 268.2	19.3 250.0	20.5 254.2

(待續)
(To be cont'd)

表 4.24 (續) 按行業[1]、職業[2]及性別劃分的就業人數
Table 4.24 (Cont'd) Employed persons by industry[1], occupation[2] and sex

(A) 按香港標準行業分類 1.1 版及國際標準職業分類 1988 年版編製
Based on HSIC Version 1.1 and ISCO-88

千人
Thousands

行業 Industry	職業 Occupation	性別	Sex	1993	1996	2001	2006	2007
批發、零售、進出口貿易、飲食及酒店業 Wholesale, retail and import/export trades, restaurants and hotels	經理及行政級人員 Managers and administrators	女	F	19.9	25.6	29.4	45.5	47.0
		男	M	101.1	106.5	87.1	119.5	122.7
	專業人員 Professionals	女	F	2.1	2.7	2.9	5.5	5.4
		男	M	4.8	6.6	9.1	15.0	14.4
	輔助專業人員 Associate professionals	女	F	17.7	34.1	56.5	94.4	96.0
		男	M	42.9	72.8	106.4	123.5	128.6
	文員 Clerks	女	F	148.0	164.6	174.7	183.0	189.5
		男	M	55.9	55.1	55.0	53.9	58.4
	服務工作及商店銷售人員 Service workers and shop sales workers	女	F	104.9	125.5	159.9	175.2	186.5
		男	M	183.0	184.3	168.2	159.6	161.8
	工藝及有關人員 Craft and related workers	女	F	0.9	1.1	2.2	2.4	3.2
		男	M	18.2	21.5	20.9	21.4	20.7
	機台及機器操作員及裝配員 Plant and machine operators and assemblers	女	F	0.4	0.5	0.3	0.6	0.7
		男	M	11.2	13.8	14.4	17.3	16.4
	非技術工人 Elementary occupations	女	F	44.8	50.2	55.7	52.3	53.1
		男	M	39.9	42.8	38.2	35.6	37.5
	其他 Others	女	F	***	***	***	***	***
		男	M	***	***	***	***	***
	小計 Sub-total	女	F	338.7	404.4	481.6	558.9	581.5
		男	M	457.1	503.4	499.4	545.9	560.5

(待續)
(To be cont'd)

表 4.24 (續) 按行業[1]、職業[2]及性別劃分的就業人數
Table 4.24 (Cont'd) Employed persons by industry[1], occupation[2] and sex

(A) 按香港標準行業分類 1.1 版及國際標準職業分類 1988 年版編製
Based on HSIC Version 1.1 and ISCO-88

千人
Thousands

行業 Industry	職業 Occupation	性別	Sex	1993	1996	2001	2006	2007
運輸、倉庫及通訊業 Transport, storage and communications	經理及行政級人員 Managers and administrators	女	F	1.9	3.9	4.8	8.1	7.6
		男	M	11.6	17.9	17.3	19.9	19.4
	專業人員 Professionals	女	F	0.6	1.1	1.3	1.8	2.0
		男	M	4.0	6.6	8.0	9.1	9.8
	輔助專業人員 Associate professionals	女	F	3.0	5.6	9.3	12.9	13.1
		男	M	9.9	14.3	22.1	22.4	21.9
	文員 Clerks	女	F	33.2	36.8	38.2	38.8	38.1
		男	M	33.7	32.7	29.9	32.7	30.8
	服務工作及商店銷售人員 Service workers and shop sales workers	女	F	6.9	7.1	10.2	12.4	13.1
		男	M	9.2	11.1	12.3	13.2	14.5
	工藝及有關人員 Craft and related workers	女	F	***	***	***	***	***
		男	M	15.2	14.9	12.9	12.3	9.8
	機台及機器操作員及裝配員 Plant and machine operators and assemblers	女	F	1.4	1.6	2.1	1.4	2.5
		男	M	134.8	133.1	138.2	138.9	139.5
	非技術工人 Elementary occupations	女	F	4.2	6.0	7.2	8.3	9.2
		男	M	45.2	43.3	39.0	37.0	40.4
	其他 Others	女	F	***	***	***	***	***
		男	M	***	***	***	***	***
	小計 Sub-total	女	F	51.3	62.3	73.2	83.8	85.7
		男	M	263.6	273.9	279.7	285.3	286.2

(待續)
(To be cont'd)

表 4.24 (續) 按行業[1]、職業[2]及性別劃分的就業人數
Table 4.24 (Cont'd) Employed persons by industry[1], occupation[2] and sex

(A) 按香港標準行業分類 1.1 版及國際標準職業分類 1988 年版編製
Based on HSIC Version 1.1 and ISCO-88

千人
Thousands

行業 Industry	職業 Occupation	性別	Sex	1993	1996	2001	2006	2007
金融、保險、地產及商用服務業 Financing, insurance, real estate and business services	經理及行政級人員 Managers and administrators	女	F	8.0	14.0	20.3	28.2	31.9
		男	M	24.8	34.6	39.1	47.8	53.0
	專業人員 Professionals	女	F	8.3	11.5	18.2	25.4	25.7
		男	M	22.7	29.3	45.6	54.3	53.1
	輔助專業人員 Associate professionals	女	F	25.1	37.4	61.4	67.4	70.6
		男	M	47.5	61.9	89.1	94.1	101.3
	文員 Clerks	女	F	67.7	75.8	81.7	71.5	73.0
		男	M	32.5	32.4	30.6	24.7	26.4
	服務工作及商店銷售人員 Service workers and shop sales workers	女	F	0.7	0.3	0.4	1.1	0.8
		男	M	0.7	0.4	0.6	1.0	0.7
	工藝及有關人員 Craft and related workers	女	F	***	***	***	0.3	0.3
		男	M	6.8	8.1	9.9	11.2	11.3
	機台及機器操作員及裝配員 Plant and machine operators and assemblers	女	F	***	***	***	0.4	***
		男	M	2.5	3.4	3.3	3.7	3.1
	非技術工人 Elementary occupations	女	F	5.4	8.3	16.3	23.5	25.8
		男	M	36.0	46.0	65.3	71.1	69.1
	其他 Others	女	F	***	***	***	***	***
		男	M	***	***	***	***	***
	小計 Sub-total	女	F	115.5	147.7	198.5	217.8	228.3
		男	M	173.7	216.1	283.5	307.9	318.1

(待續)
(To be cont'd)

表 4.24 (續) 按行業[1]、職業[2]及性別劃分的就業人數
Table 4.24 (Cont'd) Employed persons by industry[1], occupation[2] and sex

(A) 按香港標準行業分類 1.1 版及國際標準職業分類 1988 年版編製
Based on HSIC Version 1.1 and ISCO-88

千人
Thousands

行業 Industry	職業 Occupation	性別	Sex	1993	1996	2001	2006	2007
社區、社會及個人服務業 Community, social and personal services	經理及行政級人員 Managers and administrators	女	F	2.8	5.4	8.1	10.3	11.0
		男	M	7.7	8.7	9.9	10.2	10.9
	專業人員 Professionals	女	F	23.1	32.3	36.9	46.8	49.7
		男	M	29.7	40.9	47.2	50.1	53.0
	輔助專業人員 Associate professionals	女	F	65.3	76.3	88.2	104.0	98.7
		男	M	38.9	44.4	54.6	63.5	65.0
	文員 Clerks	女	F	40.8	56.0	69.4	69.0	72.7
		男	M	15.1	15.4	18.4	19.4	20.7
	服務工作及商店銷售人員 Service workers and shop sales workers	女	F	26.8	36.3	49.4	74.2	82.3
		男	M	63.1	68.3	72.6	76.8	75.9
	工藝及有關人員 Craft and related workers	女	F	0.4	0.9	0.9	1.2	1.0
		男	M	35.9	34.7	28.3	19.6	20.7
	機台及機器操作員及裝配員 Plant and machine operators and assemblers	女	F	0.7	0.4	0.6	0.7	0.8
		男	M	9.3	9.0	10.1	9.0	8.6
	非技術工人 Elementary occupations	女	F	135.1	184.4	259.4	292.1	303.3
		男	M	51.9	54.2	45.7	44.9	45.5
	其他 Others	女	F	***	***	***	***	***
		男	M	0.8	0.3	0.4	0.4	0.4
	小計 Sub-total	女	F	295.2	392.0	512.8	598.3	619.6
		男	M	252.5	275.9	287.2	293.8	300.6

(待續)
(To be cont'd)

表 4.24 (續) 按行業[1]、職業[2]及性別劃分的就業人數
Table 4.24 (Cont'd) Employed persons by industry[1], occupation[2] and sex

(A) 按香港標準行業分類 1.1 版及國際標準職業分類 1988 年版編製
Based on HSIC Version 1.1 and ISCO-88

千人
Thousands

行業 Industry	職業 Occupation	性別	Sex	1993	1996	2001	2006	2007
其他 Others	經理及行政級人員 Managers and administrators	女	F	***	***	***	***	***
		男	M	0.5	0.9	0.6	1.0	0.8
	專業人員 Professionals	女	F	***	***	***	***	0.3
		男	M	2.2	2.5	2.2	2.6	2.9
	輔助專業人員 Associate professionals	女	F	***	0.3	0.7	0.4	0.6
		男	M	4.2	4.1	3.4	3.4	3.1
	文員 Clerks	女	F	1.7	1.8	1.4	1.4	1.4
		男	M	2.0	1.7	0.8	0.4	0.9
	服務工作及商店銷售人員 Service workers and shop sales workers	女	F	***	***	***	***	***
		男	M	***	***	***	***	***
	工藝及有關人員 Craft and related workers	女	F	***	***	***	***	***
		男	M	6.9	7.1	4.6	3.6	3.7
	機台及機器操作員及裝配員 Plant and machine operators and assemblers	女	F	***	***	***	***	***
		男	M	1.4	1.1	0.7	0.6	0.5
	非技術工人 Elementary occupations	女	F	0.4	***	***	0.7	0.8
		男	M	3.2	2.9	2.1	1.9	2.0
	其他 Others	女	F	3.5	3.0	1.9	2.4	1.7
		男	M	11.0	8.5	4.4	4.0	3.0
	小計 Sub-total	女	F	5.9	5.7	4.4	5.4	5.0
		男	M	31.4	28.9	18.7	17.6	16.7

(待續)
(To be cont'd)

表 4.24 (續) 按行業[1]、職業[2]及性別劃分的就業人數
Table 4.24 (Cont'd) Employed persons by industry[1], occupation[2] and sex

(A) 按香港標準行業分類 1.1 版及國際標準職業分類 1988 年版編製
Based on HSIC Version 1.1 and ISCO-88

千人
Thousands

行業 Industry	職業 Occupation	性別 Sex		1993	1996	2001	2006	2007
總計 Total	經理及行政級人員 Managers and administrators	女	F	40.3	59.0	71.7	100.3	103.7
		男	M	211.4	242.0	206.9	241.5	245.8
	專業人員 Professionals	女	F	37.7	52.6	64.8	84.7	88.2
		男	M	78.4	108.4	133.4	149.1	152.5
	輔助專業人員 Associate professionals	女	F	126.4	171.1	232.5	291.3	293.9
		男	M	186.4	254.9	340.6	365.0	377.7
	文員 Clerks	女	F	354.7	397.9	407.9	388.5	396.6
		男	M	167.3	163.6	151.7	142.0	147.1
	服務工作及商店銷售人員 Service workers and shop sales workers	女	F	140.0	169.8	220.2	263.3	283.3
		男	M	257.8	264.6	254.1	251.3	254.0
	工藝及有關人員 Craft and related workers	女	F	16.6	13.1	9.8	9.0	10.2
		男	M	337.4	328.1	297.1	249.9	251.1
	機台及機器操作員及裝配員 Plant and machine operators and assemblers	女	F	97.0	61.4	34.5	21.6	20.7
		男	M	268.0	239.3	215.2	201.4	196.3
	非技術工人 Elementary occupations	女	F	224.6	279.3	364.0	399.3	414.1
		男	M	240.3	256.1	241.9	235.7	236.7
	其他 Others	女	F	3.7	3.1	1.9	2.4	1.7
		男	M	11.9	8.9	4.8	4.6	3.4
	小計 Sub-total	女	F	1 041.2	1 207.4	1 407.3	1 560.4	1 612.4
		男	M	1 758.9	1 865.9	1 845.7	1 840.4	1 864.6
		總計	Total	2 800.1	3 073.3	3 252.9	3 400.8	3 476.9

註釋：
(1) 由1993年開始，「綜合住戶統計調查」採用的行業分類，基本上遵照「香港標準行業分類(1991年)」劃分。「香港標準行業分類(1991年)」所採用的分類方法，修訂了在以前進行的統計調查中採用的分類方法，因此1993年或以後的統計數字不能與1993年以前的相應數字作嚴格比較。
(2) 由1993年開始，「綜合住戶統計調查」採用的職業分類，基本上遵照「國際標準職業分類1988年版」的主要組別劃分，並因應本港情況作出修訂。由於這套分類系統與1993年以前採用的分類系統差異很大，因此，根據這套系統編製的統計數字不能與1993年以前編製的統計數字作比較。
*** 由於抽樣誤差大，有關統計數字不予公布。

Notes:
(1) From 1993 onwards, the industrial classification used in the General Household Survey basically follows the Hong Kong Standard Industrial Classification (1991) which is an updated version of the classification used in previous rounds of the survey. Figures from 1993 onwards are thus not strictly comparable with the corresponding figures prior
(2) From 1993 onwards, the occupational classification used in the General Household Survey basically follows the major groups of ISCO-88 with local adaptation for Hong Kong. There are significant differences between this classification scheme and the one adopted for years prior to 1993. Hence, no comparison can be made with figures in earlier years.
*** Statistics are not released due to large sampling error.

資料來源： 政府統計處綜合住戶統計調查組(三) (查詢電話： 2887 5508； 查詢電郵： ghs@censtatd.gov.hk)
Source: General Household Survey Section (3), Census and Statistics Department
(Enquiry telephone no.: 2887 5508; Enquiry e-mail: ghs@censtatd.gov.hk)

表 4.24 (續) 按行業[1]、職業[2]及性別劃分的就業人數
Table 4.24 (Cont'd) Employed persons by industry[1], occupation[2] and sex

(B) 按香港標準行業分類 2.0 版及國際標準職業分類 1988 年版編製
Based on Hong Kong Standard Industrial Classification (HSIC) Version 2.0 and International Standard Classification of Occupations 1988 (ISCO-88)

千人
Thousands

行業 Industry	職業 Occupation	性別	Sex	2008	2009	2010
製造 Manufacturing	經理及行政級人員 Managers and administrators	女 男	F M	3.5 26.6	4.6 21.0	6.2 19.7
	專業人員 Professionals	女 男	F M	0.7 3.1	0.8 2.5	0.4 2.0
	輔助專業人員 Associate professionals	女 男	F M	7.0 20.3	7.3 20.4	5.6 18.4
	文員 Clerks	女 男	F M	11.1 5.2	11.0 4.7	8.7 4.4
	服務工作及商店銷售人員 Service workers and shop sales workers	女 男	F M	0.6 0.9	0.6 0.6	0.5 1.0
	工藝及有關人員 Craft and related workers	女 男	F M	3.5 31.1	3.5 28.7	3.0 24.5
	機台及機器操作員及裝配員 Plant and machine operators and assemblers	女 男	F M	12.2 18.0	9.2 14.5	6.7 13.3
	非技術工人 Elementary occupations	女 男	F M	15.3 6.7	13.1 7.3	11.4 6.9
	其他 Others	女 男	F M	*** ***	*** ***	*** ***
	小計 Sub-total	女 男	F M	53.9 111.8	50.1 99.8	42.5 90.3

(待續)
(To be cont'd)

表 4.24 (續) 按行業[1]、職業[2]及性別劃分的就業人數
Table 4.24 (Cont'd) Employed persons by industry[1], occupation[2] and sex

(B) 按香港標準行業分類 2.0 版及國際標準職業分類 1988 年版編製
Based on HSIC Version 2.0 and ISCO-88

千人
Thousands

行業 Industry	職業 Occupation	性別	Sex	2008	2009	2010
建造 Construction	經理及行政級人員 Managers and administrators	女 男	F M	1.1 12.9	1.0 11.6	1.2 12.0
	專業人員 Professionals	女 男	F M	1.0 9.7	1.2 8.1	1.5 8.2
	輔助專業人員 Associate professionals	女 男	F M	3.1 31.8	3.6 37.0	4.3 35.2
	文員 Clerks	女 男	F M	10.1 3.0	9.8 3.0	8.9 3.0
	服務工作及商店銷售人員 Service workers and shop sales workers	女 男	F M	*** ***	*** ***	*** ***
	工藝及有關人員 Craft and related workers	女 男	F M	0.8 145.0	0.8 141.5	0.7 139.4
	機台及機器操作員及裝配員 Plant and machine operators and assemblers	女 男	F M	*** 7.5	*** 6.6	*** 7.6
	非技術工人 Elementary occupations	女 男	F M	4.1 35.0	4.4 33.5	5.5 37.0
	其他 Others	女 男	F M	*** ***	*** ***	*** ***
	小計 Sub-total	女 男	F M	20.4 245.0	21.1 241.3	22.4 242.5

(待續)
(To be cont'd)

表 4.24 (續) 按行業[1]、職業[2]及性別劃分的就業人數
Table 4.24 (Cont'd) Employed persons by industry[1], occupation[2] and sex

(B) 按香港標準行業分類 2.0 版及國際標準職業分類 1988 年版編製
Based on HSIC Version 2.0 and ISCO-88

千人
Thousands

行業 Industry	職業 Occupation	性別	Sex	2008	2009	2010
進出口貿易 及批發 Import/export trade and wholesale	經理及行政級人員 Managers and administrators	女 男	F M	36.5 97.5	34.8 87.4	33.3 90.5
	專業人員 Professionals	女 男	F M	5.4 13.4	4.2 10.2	5.0 9.7
	輔助專業人員 Associate professionals	女 男	F M	76.9 96.9	75.1 99.4	67.7 91.0
	文員 Clerks	女 男	F M	147.1 47.3	139.7 47.7	141.9 45.4
	服務工作及商店銷售人員 Service workers and shop sales workers	女 男	F M	3.3 3.3	2.9 3.4	2.8 4.5
	工藝及有關人員 Craft and related workers	女 男	F M	2.9 9.0	1.5 9.2	1.4 9.5
	機台及機器操作員及裝配員 Plant and machine operators and assemblers	女 男	F M	0.4 14.5	0.5 11.7	0.6 11.3
	非技術工人 Elementary occupations	女 男	F M	17.1 17.3	17.5 17.0	15.6 16.8
	其他 Others	女 男	F M	*** ***	*** ***	*** ***
	小計 Sub-total	女 男	F M	289.6 299.3	276.2 286.0	268.3 278.7

(待續)
(To be cont'd)

表 4.24 (續) 按行業[1]、職業[2]及性別劃分的就業人數
Table 4.24 (Cont'd) Employed persons by industry[1], occupation[2] and sex

(B) 按香港標準行業分類 2.0 版及國際標準職業分類 1988 年版編製
Based on HSIC Version 2.0 and ISCO-88

千人
Thousands

行業 Industry	職業 Occupation	性別	Sex	2008	2009	2010
零售、住宿[3] 及膳食服務 Retail, accommodation[3] and food services	經理及行政級人員 Managers and administrators	女 男	F M	11.4 24.0	11.1 23.8	12.5 24.8
	專業人員 Professionals	女 男	F M	0.6 1.9	1.2 2.1	1.2 1.6
	輔助專業人員 Associate professionals	女 男	F M	19.1 23.9	18.6 24.0	20.2 26.3
	文員 Clerks	女 男	F M	42.9 9.2	41.7 10.5	45.2 10.4
	服務工作及商店銷售人員 Service workers and shop sales workers	女 男	F M	186.3 162.3	185.1 156.3	186.8 158.3
	工藝及有關人員 Craft and related workers	女 男	F M	1.2 12.2	1.2 10.8	0.9 10.4
	機台及機器操作員及裝配員 Plant and machine operators and assemblers	女 男	F M	*** 3.4	*** 3.2	*** 3.6
	非技術工人 Elementary occupations	女 男	F M	35.1 18.2	36.8 18.2	33.7 21.6
	其他 Others	女 男	F M	*** ***	*** ***	*** ***
	小計 Sub-total	女 男	F M	296.7 255.1	295.8 248.9	300.8 257.1

(待續)
(To be cont'd)

表 4.24 (續) 按行業[1]、職業[2]及性別劃分的就業人數
Table 4.24 (Cont'd) Employed persons by industry[1], occupation[2] and sex

(B) 按香港標準行業分類 2.0 版及國際標準職業分類 1988 年版編製
Based on HSIC Version 2.0 and ISCO-88

千人
Thousands

行業 Industry	職業 Occupation	性別	Sex	2008	2009	2010
運輸、倉庫、郵政及速遞服務、資訊及通訊 Transportation, storage, postal and courier services, information and communications	經理及行政級人員 Managers and administrators	女 男	F M	9.5 25.4	7.9 26.2	8.5 27.3
	專業人員 Professionals	女 男	F M	10.6 33.0	10.7 30.7	9.7 31.3
	輔助專業人員 Associate professionals	女 男	F M	18.3 39.1	18.7 38.3	16.7 37.9
	文員 Clerks	女 男	F M	36.4 32.8	35.2 30.3	36.1 32.7
	服務工作及商店銷售人員 Service workers and shop sales workers	女 男	F M	13.2 11.5	11.8 11.4	11.0 12.1
	工藝及有關人員 Craft and related workers	女 男	F M	*** 13.1	*** 14.7	0.3 12.6
	機台及機器操作員及裝配員 Plant and machine operators and assemblers	女 男	F M	2.2 139.7	2.5 138.0	2.2 135.7
	非技術工人 Elementary occupations	女 男	F M	10.0 38.7	10.3 36.6	7.6 40.4
	其他 Others	女 男	F M	*** ***	*** ***	*** ***
	小計 Sub-total	女 男	F M	100.4 333.4	97.2 326.3	92.1 330.0

(待續)
(To be cont'd)

表 4.24 (續) 按行業[1]、職業[2]及性別劃分的就業人數
Table 4.24 (Cont'd) Employed persons by industry[1], occupation[2] and sex

(B) 按香港標準行業分類 2.0 版及國際標準職業分類 1988 年版編製
Based on HSIC Version 2.0 and ISCO-88

千人
Thousands

行業 Industry	職業 Occupation	性別	Sex	2008	2009	2010
金融、保險、地產、專業及商用服務 Financing, insurance, real estate, professional and business services	經理及行政級人員 Managers and administrators	女	F	34.0	31.1	32.7
		男	M	53.4	53.5	54.9
	專業人員 Professionals	女	F	29.4	23.4	23.1
		男	M	45.3	41.8	40.7
	輔助專業人員 Associate professionals	女	F	74.9	82.6	80.9
		男	M	101.5	100.3	102.3
	文員 Clerks	女	F	83.2	84.4	84.9
		男	M	29.6	31.1	33.1
	服務工作及商店銷售人員 Service workers and shop sales workers	女	F	3.6	4.0	4.1
		男	M	3.9	5.0	5.2
	工藝及有關人員 Craft and related workers	女	F	0.3	0.3	0.3
		男	M	11.1	11.4	11.5
	機台及機器操作員及裝配員 Plant and machine operators and assemblers	女	F	0.3	***	0.3
		男	M	5.1	5.0	4.4
	非技術工人 Elementary occupations	女	F	74.3	76.2	77.9
		男	M	88.4	86.1	84.7
	其他 Others	女	F	***	***	***
		男	M	***	0.3	***
	小計 Sub-total	女	F	300.2	302.3	304.3
		男	M	338.6	334.3	337.1

(待續)
(To be cont'd)

表 4.24 (續) 按行業[1]、職業[2]及性別劃分的就業人數
Table 4.24 (Cont'd) Employed persons by industry[1], occupation[2] and sex

(B) 按香港標準行業分類 2.0 版及國際標準職業分類 1988 年版編製
Based on HSIC Version 2.0 and ISCO-88

千人
Thousands

行業 Industry	職業 Occupation	性別	Sex	2008	2009	2010
公共行政、社會及個人服務 Public administration, social and personal services	經理及行政級人員 Managers and administrators	女 男	F M	7.8 8.2	9.2 10.2	11.4 10.1
	專業人員 Professionals	女 男	F M	48.1 49.9	47.2 50.3	44.8 49.8
	輔助專業人員 Associate professionals	女 男	F M	100.1 55.2	102.2 58.6	105.6 61.3
	文員 Clerks	女 男	F M	69.9 19.1	72.8 19.9	76.3 22.7
	服務工作及商店銷售人員 Service workers and shop sales workers	女 男	F M	85.0 76.8	88.6 75.7	83.8 76.8
	工藝及有關人員 Craft and related workers	女 男	F M	1.3 21.5	1.2 22.1	1.5 23.4
	機台及機器操作員及裝配員 Plant and machine operators and assemblers	女 男	F M	0.7 7.4	0.5 7.1	0.7 7.8
	非技術工人 Elementary occupations	女 男	F M	265.0 26.7	273.2 27.7	281.5 26.3
	其他 Others	女 男	F M	*** 0.5	*** 0.4	*** 0.7
	小計 Sub-total	女 男	F M	577.9 265.4	594.9 272.0	605.6 279.0

(待續)
(To be cont'd)

表 4.24 (續) 按行業[1]、職業[2]及性別劃分的就業人數
Table 4.24 (Cont'd) Employed persons by industry[1], occupation[2] and sex

(B) 按香港標準行業分類 2.0 版及國際標準職業分類 1988 年版編製
Based on HSIC Version 2.0 and ISCO-88

千人
Thousands

行業 Industry	職業 Occupation	性別	Sex	2008	2009	2010
其他行業 Other industries	經理及行政級人員 Managers and administrators	女 男	F M	*** 1.4	0.3 0.8	0.6 1.3
	專業人員 Professionals	女 男	F M	*** 1.9	*** 2.4	0.4 2.7
	輔助專業人員 Associate professionals	女 男	F M	0.5 3.3	0.5 3.9	0.7 4.5
	文員 Clerks	女 男	F M	1.6 0.3	1.4 0.5	1.8 0.9
	服務工作及商店銷售人員 Service workers and shop sales workers	女 男	F M	*** ***	*** ***	*** ***
	工藝及有關人員 Craft and related workers	女 男	F M	*** 4.4	*** 3.7	*** 4.5
	機台及機器操作員及裝配員 Plant and machine operators and assemblers	女 男	F M	*** 1.1	*** 1.1	*** 1.4
	非技術工人 Elementary occupations	女 男	F M	0.7 1.5	*** 1.9	0.4 2.1
	其他 Others	女 男	F M	1.1 3.1	1.2 3.1	0.5 1.5
	小計 Sub-total	女 男	F M	4.4 17.1	3.9 17.5	4.5 18.9

(待續)
(To be cont'd)

表 4.24 (續) 按行業[1]、職業[2]及性別劃分的就業人數
Table 4.24 (Cont'd) Employed persons by industry[1], occupation[2] and sex

(B) 按香港標準行業分類 2.0 版及國際標準職業分類 1988 年版編製
Based on HSIC Version 2.0 and ISCO-88

千人
Thousands

行業 Industry	職業 Occupation	性別	Sex	2008	2009	2010
合計 Overall	經理及行政級人員 Managers and administrators	女	F	104.1	99.9	106.5
		男	M	249.4	234.5	240.7
	專業人員 Professionals	女	F	95.9	89.0	86.1
		男	M	158.2	148.2	146.2
	輔助專業人員 Associate professionals	女	F	300.0	308.6	301.7
		男	M	372.2	381.9	377.0
	文員 Clerks	女	F	402.3	396.0	403.9
		男	M	146.5	147.7	152.7
	服務工作及商店銷售人員 Service workers and shop sales workers	女	F	292.1	292.9	289.0
		男	M	258.8	252.5	258.1
	工藝及有關人員 Craft and related workers	女	F	10.0	8.8	8.0
		男	M	247.5	242.3	235.8
	機台及機器操作員及裝配員 Plant and machine operators and assemblers	女	F	16.1	13.3	10.8
		男	M	196.6	187.2	184.9
	非技術工人 Elementary occupations	女	F	421.6	431.7	433.7
		男	M	232.4	228.3	235.9
	其他 Others	女	F	1.3	1.3	0.8
		男	M	3.9	3.7	2.5
	小計 Sub-total	女	F	1 643.5	1 641.4	1 640.5
		男	M	1 865.6	1 826.2	1 833.7
		總計	Total	3 509.1	3 467.6	3 474.1

註釋：
(1) 由2009年統計年開始，統計數字是按「香港標準行業分類2.0版」編製，其數列已作出後向估計至2008年。因此，2008年及以後的數字不能直接與較早前的數字相比。
(2) 由1993年開始，「綜合住戶統計調查」採用的職業分類，基本上遵照「國際標準職業分類1988年版」的主要組別劃分，並因應本港情況作出修訂。由於這套分類系統與1993年以前採用的分類系統差異很大，因此，根據這套系統編製的統計數字不能與1993年以前編製的統計數字作比較。
(3) 住宿服務包括酒店、賓館、旅舍及其他提供短期住宿服務的機構單位。
*** 由於抽樣誤差大，有關統計數字不予公布。

Notes:
(1) Starting from the reference year 2009, the statistics are compiled based on HSIC Version 2.0 and the series has been backcasted to 2008. Hence, figures from 2008 onwards are not directly comparable to earlier figures.
(2) From 1993 onwards, the occupational classification used in the General Household Survey basically follows the major groups of ISCO-88 with local adaptation for Hong Kong. There are significant differences between this classification scheme and the one adopted for years prior to 1993. Hence, no comparison can be made with figures in earlier years.
(3) Accommodation services cover hotels, guesthouses, boarding houses and other establishments providing short term accommodation.
*** Statistics are not released due to large sampling error.

資料來源： 政府統計處綜合住戶統計調查組(三) (查詢電話： 2887 5508； 查詢電郵： ghs@censtatd.gov.hk)
Source: General Household Survey Section (3), Census and Statistics Department
(Enquiry telephone no.: 2887 5508; Enquiry e-mail: ghs@censtatd.gov.hk)

表 4.24 (續) 按行業[1]、職業[2]及性別劃分的就業人數
Table 4.24 (Cont'd) Employed persons by industry[1], occupation[2] and sex

(C) 按香港標準行業分類 2.0 版及國際標準職業分類 2008 年版編製
Based on Hong Kong Standard Industrial Classification (HSIC) Version 2.0 and International Standard Classification of Occupations 2008 (ISCO-08)

千人
Thousands

行業 Industry	職業 Occupation	性別	Sex	2011	2012
製造 Manufacturing	經理及行政級人員 Managers and administrators	女 男	F M	3.1 22.6	5.9 23.2
	專業人員 Professionals	女 男	F M	1.1 2.8	0.9 3.6
	輔助專業人員 Associate professionals	女 男	F M	7.3 19.5	6.2 18.1
	文書支援人員 Clerical support workers	女 男	F M	9.1 3.5	8.4 4.2
	服務工作及銷售人員 Service and sales workers	女 男	F M	0.8 0.8	0.4 0.4
	工藝及有關人員 Craft and related workers	女 男	F M	5.1 26.8	5.7 28.7
	機台及機器操作員及裝配員 Plant and machine operators and assemblers	女 男	F M	4.1 7.7	3.5 6.3
	非技術工人 Elementary occupations	女 男	F M	12.4 6.3	12.3 6.1
	其他 Others	女 男	F M	*** ***	*** ***
	小計 Sub-total	女 男	F M	43.0 89.9	43.2 90.6

(待續)
(To be cont'd)

表 4.24 (續) 按行業[1]、職業[2]及性別劃分的就業人數
Table 4.24 (Cont'd) Employed persons by industry[1], occupation[2] and sex

(C) 按香港標準行業分類 2.0 版及國際標準職業分類 2008 年版編製
Based on HSIC Version 2.0 and ISCO-08

千人
Thousands

行業 Industry	職業 Occupation	性別	Sex	2011	2012
建造 Construction	經理及行政級人員 Managers and administrators	女 男	F M	0.7 10.9	1.7 15.0
	專業人員 Professionals	女 男	F M	1.2 9.6	1.6 10.5
	輔助專業人員 Associate professionals	女 男	F M	4.5 40.3	4.9 40.7
	文書支援人員 Clerical support workers	女 男	F M	10.0 3.3	9.7 3.2
	服務工作及銷售人員 Service and sales workers	女 男	F M	*** ***	*** ***
	工藝及有關人員 Craft and related workers	女 男	F M	1.1 144.4	1.1 144.3
	機台及機器操作員及裝配員 Plant and machine operators and assemblers	女 男	F M	*** 6.8	*** 8.3
	非技術工人 Elementary occupations	女 男	F M	6.0 38.1	6.0 43.5
	其他 Others	女 男	F M	*** ***	*** ***
	小計 Sub-total	女 男	F M	23.5 253.5	25.0 265.6

(待續)
(To be cont'd)

表 4.24 (續) 按行業[1]、職業[2]及性別劃分的就業人數
Table 4.24 (Cont'd) Employed persons by industry[1], occupation[2] and sex

(C) 按香港標準行業分類 2.0 版及國際標準職業分類 2008 年版編製
Based on HSIC Version 2.0 and ISCO-08

千人
Thousands

行業 Industry	職業 Occupation	性別	Sex	2011	2012
進出口貿易 及批發 Import/export trade and wholesale	經理及行政級人員 Managers and administrators	女 男	F M	40.1 95.5	44.9 101.8
	專業人員 Professionals	女 男	F M	6.0 9.4	6.6 11.1
	輔助專業人員 Associate professionals	女 男	F M	68.0 88.3	71.6 87.6
	文書支援人員 Clerical support workers	女 男	F M	131.1 41.8	138.2 41.5
	服務工作及銷售人員 Service and sales workers	女 男	F M	3.3 4.0	3.2 3.3
	工藝及有關人員 Craft and related workers	女 男	F M	1.5 6.7	1.3 6.2
	機台及機器操作員及裝配員 Plant and machine operators and assemblers	女 男	F M	0.7 11.1	0.4 12.0
	非技術工人 Elementary occupations	女 男	F M	15.6 15.7	18.4 16.3
	其他 Others	女 男	F M	*** ***	*** ***
	小計 Sub-total	女 男	F M	266.3 272.6	284.7 279.8

(待續)
(To be cont'd)

表 4.24 (續) 按行業[1]、職業[2]及性別劃分的就業人數
Table 4.24 (Cont'd) Employed persons by industry[1], occupation[2] and sex

(C) 按香港標準行業分類 2.0 版及國際標準職業分類 2008 年版編製
Based on HSIC Version 2.0 and ISCO-08

千人
Thousands

行業 Industry	職業 Occupation	性別	Sex	2011	2012
零售、住宿[3] 及膳食服務 Retail, accommodation[3] and food services	經理及行政級人員 Managers and administrators	女 男	F M	17.3 28.5	19.4 30.3
	專業人員 Professionals	女 男	F M	1.4 2.3	1.5 2.1
	輔助專業人員 Associate professionals	女 男	F M	16.8 23.3	16.7 18.1
	文書支援人員 Clerical support workers	女 男	F M	22.7 9.7	21.1 7.5
	服務工作及銷售人員 Service and sales workers	女 男	F M	219.1 158.1	231.0 163.6
	工藝及有關人員 Craft and related workers	女 男	F M	1.0 10.2	1.3 8.9
	機台及機器操作員及裝配員 Plant and machine operators and assemblers	女 男	F M	*** 3.3	*** 2.6
	非技術工人 Elementary occupations	女 男	F M	37.5 26.6	39.3 27.3
	其他 Others	女 男	F M	*** ***	*** ***
	小計 Sub-total	女 男	F M	315.9 262.0	330.4 260.5

(待續)
(To be cont'd)

表 4.24 (續) 按行業[1]、職業[2]及性別劃分的就業人數
Table 4.24 (Cont'd) Employed persons by industry[1], occupation[2] and sex

(C) 按香港標準行業分類 2.0 版及國際標準職業分類 2008 年版編製
Based on HSIC Version 2.0 and ISCO-08

千人
Thousands

行業 Industry	職業 Occupation	性別	Sex	2011	2012
運輸、倉庫、郵政及速遞服務、資訊及通訊 Transportation, storage, postal and courier services, information and communications	經理及行政級人員 Managers and administrators	女	F	11.6	11.5
		男	M	28.7	27.2
	專業人員 Professionals	女	F	10.3	11.0
		男	M	28.5	33.5
	輔助專業人員 Associate professionals	女	F	17.3	18.0
		男	M	47.1	44.6
	文書支援人員 Clerical support workers	女	F	34.9	33.6
		男	M	28.8	27.2
	服務工作及銷售人員 Service and sales workers	女	F	14.6	15.7
		男	M	14.7	14.6
	工藝及有關人員 Craft and related workers	女	F	0.4	0.4
		男	M	12.1	13.5
	機台及機器操作員及裝配員 Plant and machine operators and assemblers	女	F	3.2	2.3
		男	M	130.1	131.8
	非技術工人 Elementary occupations	女	F	9.9	9.6
		男	M	42.0	39.4
	其他 Others	女	F	***	***
		男	M	***	***
	小計 Sub-total	女	F	102.2	101.9
		男	M	332.0	331.9

(待續)
(To be cont'd)

表 4.24 (續) 按行業[1]、職業[2]及性別劃分的就業人數
Table 4.24 (Cont'd) Employed persons by industry[1], occupation[2] and sex

(C) 按香港標準行業分類 2.0 版及國際標準職業分類 2008 年版編製
Based on HSIC Version 2.0 and ISCO-08

千人
Thousands

行業 Industry	職業 Occupation	性別	Sex	2011	2012
金融、保險、地產、專業及商用服務 Financing, insurance, real estate, professional and business services	經理及行政級人員 Managers and administrators	女	F	39.4	39.8
		男	M	61.5	63.3
	專業人員 Professionals	女	F	25.9	25.8
		男	M	41.4	48.0
	輔助專業人員 Associate professionals	女	F	84.6	86.3
		男	M	112.2	115.5
	文書支援人員 Clerical support workers	女	F	82.1	81.4
		男	M	29.2	31.2
	服務工作及銷售人員 Service and sales workers	女	F	5.0	4.3
		男	M	5.8	4.7
	工藝及有關人員 Craft and related workers	女	F	0.3	0.3
		男	M	10.3	9.0
	機台及機器操作員及裝配員 Plant and machine operators and assemblers	女	F	***	***
		男	M	5.1	5.5
	非技術工人 Elementary occupations	女	F	84.5	82.1
		男	M	88.1	90.0
	其他 Others	女	F	***	***
		男	M	***	***
	小計 Sub-total	女	F	322.1	320.0
		男	M	353.9	367.3

(待續)
(To be cont'd)

表 4.24 (續) 按行業[1]、職業[2]及性別劃分的就業人數
Table 4.24 (Cont'd) Employed persons by industry[1], occupation[2] and sex

(C) 按香港標準行業分類 2.0 版及國際標準職業分類 2008 年版編製
Based on HSIC Version 2.0 and ISCO-08

千人
Thousands

行業 Industry	職業 Occupation	性別	Sex	2011	2012
公共行政、社會及個人服務 Public administration, social and personal services	經理及行政級人員 Managers and administrators	女	F	10.8	11.3
		男	M	10.4	9.9
	專業人員 Professionals	女	F	53.0	52.5
		男	M	50.0	54.6
	輔助專業人員 Associate professionals	女	F	111.5	114.2
		男	M	64.6	64.9
	文書支援人員 Clerical support workers	女	F	75.5	75.2
		男	M	20.5	21.3
	服務工作及銷售人員 Service and sales workers	女	F	90.7	89.3
		男	M	77.0	75.1
	工藝及有關人員 Craft and related workers	女	F	1.1	1.1
		男	M	24.6	22.1
	機台及機器操作員及裝配員 Plant and machine operators and assemblers	女	F	0.3	0.8
		男	M	7.0	6.5
	非技術工人 Elementary occupations	女	F	290.1	309.6
		男	M	28.0	26.9
	其他 Others	女	F	***	***
		男	M	0.4	***
	小計 Sub-total	女	F	632.9	653.9
		男	M	282.5	281.5

(待續)
(To be cont'd)

表 4.24 (續) 按行業[1]、職業[2]及性別劃分的就業人數
Table 4.24 (Cont'd) Employed persons by industry[1], occupation[2] and sex

(C) 按香港標準行業分類 2.0 版及國際標準職業分類 2008 年版編製
Based on HSIC Version 2.0 and ISCO-08

千人
Thousands

行業 Industry	職業 Occupation	性別	Sex	2011	2012
其他行業 Other industries	經理及行政級人員 Managers and administrators	女 男	F M	0.3 1.2	*** 1.6
	專業人員 Professionals	女 男	F M	0.3 2.1	*** 2.5
	輔助專業人員 Associate professionals	女 男	F M	1.2 4.8	0.8 5.4
	文書支援人員 Clerical support workers	女 男	F M	1.9 0.6	1.4 0.8
	服務工作及銷售人員 Service and sales workers	女 男	F M	*** ***	*** ***
	工藝及有關人員 Craft and related workers	女 男	F M	*** 3.6	*** 3.6
	機台及機器操作員及裝配員 Plant and machine operators and assemblers	女 男	F M	*** 1.2	*** 1.2
	非技術工人 Elementary occupations	女 男	F M	0.6 2.6	0.4 2.0
	其他 Others	女 男	F M	1.0 2.5	1.1 2.8
	小計 Sub-total	女 男	F M	5.3 18.9	4.3 20.1

(待續)
(To be cont'd)

表 4.24 (續) 按行業[1]、職業[2]及性別劃分的就業人數
Table 4.24 (Cont'd) Employed persons by industry[1], occupation[2] and sex

(C) 按香港標準行業分類 2.0 版及國際標準職業分類 2008 年版編製
Based on HSIC Version 2.0 and ISCO-08

千人
Thousands

行業 Industry	職業 Occupation	性別	Sex	2011	2012
總計 Total	經理及行政級人員 Managers and administrators	女	F	123.2	134.7
		男	M	259.3	272.3
	專業人員 Professionals	女	F	99.2	100.0
		男	M	146.3	166.0
	輔助專業人員 Associate professionals	女	F	311.0	318.6
		男	M	400.1	395.0
	文書支援人員 Clerical support workers	女	F	367.3	369.0
		男	M	137.4	136.9
	服務工作及銷售人員 Service and sales workers	女	F	333.6	344.0
		男	M	260.6	261.8
	工藝及有關人員 Craft and related workers	女	F	10.6	11.1
		男	M	238.8	236.4
	機台及機器操作員及裝配員 Plant and machine operators and assemblers	女	F	8.6	7.3
		男	M	172.2	174.2
	非技術工人 Elementary occupations	女	F	456.6	477.6
		男	M	247.4	251.6
	其他 Others	女	F	1.2	1.2
		男	M	3.2	3.0
	小計 Sub-total	女	F	1 711.2	1 763.5
		男	M	1 865.2	1 897.2
		總計	Total	3 576.4	3 660.7

註釋： (1) 由2009年統計年開始，統計數字是按「香港標準行業分類2.0版」編製，其數列已作出後向估計至2008年。因此，2008年及以後的數字不能直接與較早前的數字相比。

(2) 由2012年統計年開始，統計數字是按「國際標準職業分類2008年版」編製，其數列已作出後向估計至2011年。2011年以前的統計數字是按「國際標準職業分類1988年版」編製。因此，2011年及以後的數字不能直接與較早前的數字相比。

(3) 住宿服務包括酒店、賓館、旅舍及其他提供短期住宿服務的機構單位。

*** 由於抽樣誤差大，有關統計數字不予公布。

Notes: (1) Starting from the reference year 2009, the statistics are compiled based on HSIC Version 2.0 and the series has been backcasted to 2008. Hence, figures from 2008 onwards are not directly comparable to earlier figures.

(2) Starting from the reference year 2012, the statistics are compiled based on ISCO-08 and the series has been backcasted to 2011. Statistics prior to 2011 are compiled based on the International Standard Classification of Occupations 1988 (ISCO-88). Hence, figures from 2011 onwards are not directly comparable to earlier figures.

(3) Accommodation services cover hotels, guesthouses, boarding houses and other establishments providing short term accommodation.

*** Statistics are not released due to large sampling error.

資料來源： 政府統計處綜合住戶統計調查組(三) (查詢電話： 2887 5508； 查詢電郵： ghs@censtatd.gov.hk)
Source: General Household Survey Section (3), Census and Statistics Department
(Enquiry telephone no.: 2887 5508; Enquiry e-mail: ghs@censtatd.gov.hk)

表 4.25 按年齡組別及性別劃分的就業不足人數
Table 4.25 Underemployed persons by age group and sex

千人
Thousands

年齡組別 Age group	性別	Sex	1986	1991	1996	2001	2006	2010	2011	2012
15 - 19	女	F	0.8	***	0.3	1.3	0.9	0.6	0.7	0.7
	男	M	0.8	0.5	1.2	2.0	1.6	0.8	0.8	0.9
20 - 29	女	F	4.7	2.7	1.3	3.1	3.5	3.8	3.0	3.4
	男	M	8.4	5.8	6.4	9.5	8.9	6.8	6.7	6.3
30 - 39	女	F	3.0	4.1	2.6	4.8	3.4	3.6	2.3	1.9
	男	M	7.7	10.6	12.5	14.1	10.8	8.7	7.8	7.3
40 - 49	女	F	2.0	2.2	4.1	10.1	11.2	7.4	5.9	4.4
	男	M	5.8	7.8	13.0	21.8	20.6	14.4	11.7	10.3
50 - 59	女	F	1.8	1.5	1.5	4.6	6.7	6.6	6.4	4.1
	男	M	6.7	6.2	6.4	10.6	15.5	15.7	13.4	14.1
≧ 60	女	F	1.3	0.5	0.5	0.7	0.5	1.2	1.0	1.0
	男	M	2.4	2.7	2.0	2.3	2.6	2.9	3.5	3.2
總計 Total	女	F	13.6	11.1	10.5	24.6	26.2	23.2	19.4	15.6
	男	M	31.9	33.5	41.5	60.2	60.0	49.3	43.9	42.0
	總計	Total	45.6	44.6	52.0	84.8	86.3	72.5	63.3	57.6

註釋： *** 由於抽樣誤差大，有關統計數字不予公布。
Note : *** Statistics are not released due to large sampling error.

資料來源： 政府統計處綜合住戶統計調查組(三) (查詢電話： 2887 5508； 查詢電郵： ghs@censtatd.gov.hk)
Source: General Household Survey Section (3), Census and Statistics Department
(Enquiry telephone no.: 2887 5508; Enquiry e-mail: ghs@censtatd.gov.hk)

表 4.26 按年齡組別及性別劃分的就業不足率
Table 4.26 Underemployment rates by age group and sex

百分比
Percentage

年齡組別 Age group	性別	Sex	1986	1991	1996	2001	2006	2010	2011	2012
15 - 19	女	F	1.2	***	0.9	4.0	3.3	3.1	3.9	3.6
	男	M	1.1	0.8	2.4	5.1	5.1	3.5	3.7	3.8
20 - 29	女	F	1.1	0.7	0.3	0.7	0.8	0.9	0.7	0.8
	男	M	1.6	1.3	1.5	2.4	2.4	2.0	1.9	1.8
30 - 39	女	F	1.3	1.3	0.6	1.0	0.7	0.7	0.5	0.4
	男	M	1.6	1.9	2.0	2.6	2.3	2.0	1.8	1.6
40 - 49	女	F	1.6	1.4	1.6	2.8	2.5	1.6	1.2	0.9
	男	M	2.1	2.2	2.7	3.8	3.5	2.7	2.3	2.1
50 - 59	女	F	2.0	1.9	1.9	3.4	3.1	2.4	2.1	1.3
	男	M	2.8	2.7	2.7	3.4	3.9	3.4	2.8	2.9
≧ 60	女	F	2.7	1.2	2.2	3.4	2.2	2.8	1.9	1.7
	男	M	2.2	2.3	1.8	2.4	2.7	2.2	2.4	1.9
合計 Overall	女	F	1.4	1.1	0.8	1.7	1.6	1.4	1.1	0.9
	男	M	1.9	1.9	2.2	3.1	3.1	2.6	2.3	2.1
	合計	Overall	1.7	1.6	1.6	2.5	2.4	2.0	1.7	1.5

註釋： *** 由於抽樣誤差大，有關統計數字不予公布。
Note : *** Statistics are not released due to large sampling error.

資料來源： 政府統計處綜合住戶統計調查組(三) (查詢電話： 2887 5508； 查詢電郵： ghs@censtatd.gov.hk)
Source: General Household Survey Section (3), Census and Statistics Department
(Enquiry telephone no.: 2887 5508; Enquiry e-mail: ghs@censtatd.gov.hk)

表 4.26A 按年齡組別及性別劃分的就業不足率（不包括外籍家庭傭工）
Table 4.26A Underemployment rates (excluding foreign domestic helpers) by age group and sex

百分比
Percentage

年齡組別 Age group	性別	Sex	2001	2006	2010	2011	2012
15 - 19	女	F	4.2	3.4	3.2	3.9	3.6
	男	M	5.1	5.1	3.5	3.7	3.8
20 - 29	女	F	0.9	1.1	1.2	0.9	1.0
	男	M	2.4	2.4	2.0	1.9	1.8
30 - 39	女	F	1.2	0.8	0.9	0.6	0.5
	男	M	2.6	2.3	2.0	1.8	1.6
40 - 49	女	F	3.0	2.7	1.8	1.4	1.0
	男	M	3.8	3.5	2.7	2.3	2.1
50 - 59	女	F	3.5	3.2	2.5	2.2	1.3
	男	M	3.4	3.9	3.4	2.8	2.9
≧ 60	女	F	3.4	2.2	2.8	1.9	1.7
	男	M	2.4	2.7	2.2	2.4	1.9
合計 Overall	女	F	1.9	1.8	1.6	1.3	1.0
	男	M	3.1	3.1	2.6	2.3	2.1
	合計	Overall	2.6	2.6	2.1	1.8	1.6

資料來源： 政府統計處綜合住戶統計調查組(三) (查詢電話： 2887 5508； 查詢電郵： ghs@censtatd.gov.hk)
Source: General Household Survey Section (3), Census and Statistics Department
(Enquiry telephone no.: 2887 5508; Enquiry e-mail: ghs@censtatd.gov.hk)

表 4.27 按行業[1]及性別劃分的就業不足人數
Table 4.27 Underemployed persons by industry[1] and sex

(A) 按香港標準行業分類 1.1 版編製
Based on Hong Kong Standard Industrial Classification (HSIC) Version 1.1

千人
Thousands

行業	Industry	性別	Sex		1986	1991	1996	2001	2006	2007
製造業	Manufacturing	女	F		10.7	9.7	5.8	5.7	3.1	2.3
		男	M		9.7	7.8	4.4	2.4	1.8	1.7
服裝及鞋類製品業	*Clothing and footwear*	*女*	*F*		*7.9*	*9.1*	*4.7*	*3.7*	*2.0*	*1.4*
		男	*M*		*5.7*	*5.3*	*2.4*	*0.7*	*0.4*	***
其他產品製造業	*Other manufacturing industries*	*女*	*F*		*2.8*	*0.6*	*1.1*	*2.0*	*1.1*	*0.9*
		男	*M*		*3.9*	*2.5*	*2.0*	*1.7*	*1.4*	*1.6*
建造業	Construction	女	F		0.3	***	***	0.8	0.9	1.0
		男	M		12.0	18.8	24.4	39.4	35.5	32.4
地基及上蓋工程	*Foundation and superstructure*	*女*	*F*		-	-	***	*0.6*	*0.7*	*0.7*
		男	*M*		-	-	*12.7*	*24.5*	*22.8*	*22.0*
裝修及保養工程	*Decoration and maintenance*	*女*	*F*		-	-	***	***	***	*0.3*
		男	*M*		-	-	*11.7*	*14.9*	*12.7*	*10.4*
批發、零售、進出口貿易、飲食及酒店業	Wholesale, retail and import/export trades, restaurants and hotels	女	F		1.0	0.6	2.2	8.4	9.3	8.5
		男	M		2.2	0.9	2.8	4.7	6.9	5.7
批發	*Wholesale*	*女*	*F*		-	-	***	***	***	*0.3*
		男	*M*		-	-	*0.3*	*0.5*	*0.6*	*0.4*
零售	*Retail*	*女*	*F*		-	-	*0.8*	*3.4*	*4.2*	*4.0*
		男	*M*		-	-	*0.7*	*1.4*	*1.6*	*1.7*
進出口貿易	*Import/export trades*	*女*	*F*		-	-	***	*1.4*	*1.1*	*1.2*
		男	*M*		-	-	***	*0.4*	*0.8*	*1.0*
飲食／酒店業	*Restaurants/hotels*	*女*	*F*		-	-	*1.1*	*3.5*	*3.8*	*3.0*
		男	*M*		-	-	*1.5*	*2.4*	*3.9*	*2.6*
運輸、倉庫及通訊業	Transport, storage and communications	女	F		***	***	0.3	0.7	1.0	0.9
		男	M		5.0	4.5	7.4	9.0	9.5	10.8
運輸業及倉庫業	*Transport and storage*	*女*	*F*		-	-	***	*0.3*	*0.7*	*0.8*
		男	*M*		-	-	*7.2*	*8.6*	*8.9*	*10.4*
通訊業	*Communication*	*女*	*F*		-	-	***	*0.5*	*0.3*	***
		男	*M*		-	-	***	*0.3*	*0.6*	*0.4*
金融、保險、地產及商用服務業	Financing, insurance, real estate and business services	女	F		***	***	***	1.2	1.4	1.4
		男	M		***	***	***	0.8	1.3	1.2
金融業	*Financing*	*女*	*F*				***	*0.3*	***	*0.3*
		男	*M*				***	***	***	***
保險業	*Insurance*	*女*	*F*	*女 F*	***	***	***	***	***	***
		男	*M*	*男 M*	***	***	***	***	***	***
地產	*Real estate*	*女*	*F*				***	***	*0.3*	***
		男	*M*				***	***	*0.4*	*0.3*
商用服務業	*Business services*	*女*	*F*		***	***	***	*0.7*	*0.8*	*0.8*
		男	*M*		***	***	***	*0.5*	*0.8*	*0.7*

(待續)
(To be cont'd)

表 4.27 (續) 按行業[1]及性別劃分的就業不足人數
Table 4.27 (Cont'd) Underemployed persons by industry[1] and sex

(A) 按香港標準行業分類 1.1 版編製
Based on HSIC Version 1.1

千人
Thousands

行業	Industry	性別	Sex	1986	1991	1996	2001	2006	2007
社區、社會及個人服務業	Community, social and personal services	女	F	1.6	0.7	1.9	7.6	10.3	8.6
		男	M	2.9	1.3	2.2	3.7	4.5	4.6
公共行政	*Public administration*	*女*	*F*	-	-	***	***	***	***
		男	*M*	-	-	***	***	***	***
教育、醫療及其他保健服務業	*Education, medical and other health services*	*女*	*F*	-	-	*0.4*	*1.6*	*2.3*	*1.8*
		男	*M*	-	-	***	*0.7*	*0.7*	*0.7*
福利及社會服務業	*Welfare and community services*	*女*	*F*	-	-	***	*0.8*	*0.8*	*0.4*
		男	*M*	-	-	***	***	***	***
其他服務業	*Other services*	*女*	*F*	-	-	*1.4*	*5.1*	*7.0*	*6.2*
		男	*M*	-	-	*1.8*	*2.8*	*3.5*	*3.6*
其他	Others	女	F	***	***	***	***	0.3	***
		男	M	***	***	***	***	0.5	***
總計	Total	女	F	13.6	11.1	10.5	24.6	26.2	22.8
		男	M	31.9	33.5	41.5	60.2	60.0	56.6
		總計	Total	45.6	44.6	52.0	84.8	86.3	79.4

註釋： (1) 由1993年開始，「綜合住戶統計調查」採用的行業分類，基本上遵照「香港標準行業分類(1991年)」劃分。「香港標準行業分類(1991年)」所採用的分類方法，修訂了在以前進行的統計調查中採用的分類方法，因此1993年或以後的統計數字不能與1993年以前的相應數字作嚴格比較。

*** 由於抽樣誤差大，有關統計數字不予公布。

\- 在1993年以前，沒有它們的獨立統計數字。

Notes: (1) From 1993 onwards, the industrial classification used in the General Household Survey basically follows the Hong Kong Standard Industrial Classification (1991) which is an updated version of the classification used in previous rounds of the survey. Figures from 1993 onwards are thus not strictly comparable with the corresponding figures prior to 1993.

*** Statistics are not released due to large sampling error.

\- Before 1993, no separate figures were available.

資料來源： 政府統計處綜合住戶統計調查組(三) (查詢電話： 2887 5508； 查詢電郵： ghs@censtatd.gov.hk)

Source: General Household Survey Section (3), Census and Statistics Department
(Enquiry telephone no.: 2887 5508; Enquiry e-mail: ghs@censtatd.gov.hk)

表 4.27 (續) 按行業[1]及性別劃分的就業不足人數
Table 4.27 (Cont'd) Underemployed persons by industry[1] and sex

(B) 按香港標準行業分類 2.0 版編製
Based on HSIC Version 2.0

千人
Thousands

行業	Industry	性別 Sex		2008	2009	2010	2011	2012
製造	Manufacturing	女	F	1.6	1.5	1.0	1.1	0.6
		男	M	1.0	1.1	1.0	0.7	0.7
紡織品、成衣、皮革及相關製品的製造	*Manufacture of textiles, wearing apparel, leather and related products*	*女*	*F*	*0.9*	*0.7*	*0.4*	***	***
		男	*M*	***	***	***	***	***
其他製造業	*Other manufacturing*	*女*	*F*	*0.7*	*0.8*	*0.7*	*1.0*	*0.4*
		男	*M*	*0.9*	*1.0*	*0.9*	*0.7*	*0.7*
建造	Construction	女	F	0.8	1.1	1.0	0.9	0.5
		男	M	29.3	34.0	26.0	21.5	23.6
地基及上蓋工程	*Foundation and superstructure*	*女*	*F*	*0.5*	*0.8*	*0.9*	*0.5*	*0.3*
		男	*M*	*19.5*	*22.5*	*16.9*	*13.3*	*15.4*
樓房裝飾、修葺及保養	*Decoration, repair and maintenance for buildings*	*女*	*F*	*0.3*	*0.3*	***	*0.4*	***
		男	*M*	*9.8*	*11.5*	*9.1*	*8.2*	*8.2*
進出口貿易及批發	Import/export trade and wholesale	女	F	1.4	2.0	1.3	1.4	1.2
		男	M	1.1	1.4	1.5	0.9	0.8
進出口貿易	*Import and export trade*	*女*	*F*	*1.2*	*1.7*	*1.2*	*1.0*	*1.0*
		男	*M*	*0.7*	*1.0*	*1.1*	*0.7*	*0.6*
批發	*Wholesale*	*女*	*F*	*0.3*	*0.3*	***	*0.4*	***
		男	*M*	*0.4*	*0.5*	*0.5*	***	*0.3*
零售、住宿[2]及膳食服務	Retail, accommodation[2] and food services	女	F	4.9	7.2	7.0	6.1	4.8
		男	M	4.5	4.8	4.7	4.3	4.3
零售	*Retail*	*女*	*F*	*2.6*	*4.1*	*3.8*	*3.0*	*2.5*
		男	*M*	*1.8*	*1.5*	*1.6*	*1.6*	*1.1*
住宿[2]及膳食服務	*Accommodation[2] and food services*	*女*	*F*	*2.3*	*3.1*	*3.2*	*3.1*	*2.4*
		男	*M*	*2.8*	*3.3*	*3.1*	*2.8*	*3.2*
運輸、倉庫、郵政及速遞服務、資訊及通訊	Transportation, storage, postal and courier services, information and communications	女	F	0.8	0.9	0.9	0.9	0.8
		男	M	8.7	10.7	9.0	8.9	6.7
運輸及倉庫	*Transportation and storage*	*女*	*F*	*0.3*	*0.6*	*0.6*	*0.6*	*0.3*
		男	*M*	*7.8*	*9.9*	*8.0*	*8.2*	*6.5*
郵政及速遞活動	*Postal and courier activities*	*女*	*F*	***	***	***	***	***
		男	*M*	*0.3*	***	***	***	***
資訊及通訊	*Information and communications*	*女*	*F*	*0.3*	***	***	***	*0.3*
		男	*M*	*0.6*	*0.6*	*0.7*	*0.5*	***

(待續)
(To be cont'd)

表 4.27 (續) 按行業[1]及性別劃分的就業不足人數
Table 4.27 (Cont'd) Underemployed persons by industry[1] and sex

(B) 按香港標準行業分類 2.0 版編製
Based on HSIC Version 2.0

千人
Thousands

行業	Industry	性別 Sex		2008	2009	2010	2011	2012
金融、保險、地產、專業及商用服務	Financing, insurance, real estate, professional and business services	女	F	2.2	3.3	3.6	2.8	2.0
		男	M	1.9	2.5	2.9	2.2	2.2
金融	*Financing*	*女*	*F*	***	***	***	*0.3*	***
		男	*M*	***	***	***	***	***
保險	*Insurance*	*女*	*F*	***	***	***	***	***
		男	*M*	***	***	***	***	***
地產	*Real estate*	*女*	*F*	***	*0.4*	*0.3*	*0.4*	***
		男	*M*	***	***	*0.6*	***	*0.4*
專業及商用服務	*Professional and business services*	*女*	*F*	*1.9*	*2.6*	*2.8*	*2.1*	*1.8*
		男	*M*	*1.7*	*2.1*	*2.2*	*1.7*	*1.7*
公共行政、社會及個人服務	Public administration, social and personal services	女	F	5.8	7.9	8.4	6.1	5.6
		男	M	3.4	5.1	3.9	5.2	3.5
公共行政	*Public administration*	*女*	*F*	***	***	***	***	***
		男	*M*	***	***	***	***	***
教育	*Education*	*女*	*F*	*1.5*	*2.3*	*2.3*	*1.6*	*1.6*
		男	*M*	*0.7*	*1.3*	*0.9*	*1.4*	*0.8*
人類保健及社會工作活動	*Human health and social work activities*	*女*	*F*	*0.5*	*0.8*	*0.8*	*0.6*	*0.8*
		男	*M*	***	***	***	***	***
藝術、娛樂及康樂活動	*Arts, entertainment and recreation*	*女*	*F*	*0.6*	*0.9*	*0.8*	*0.6*	*0.7*
		男	*M*	*0.9*	*1.7*	*1.5*	*1.3*	*1.1*
其他服務活動	*Other service activities*	*女*	*F*	*3.0*	*3.9*	*4.3*	*3.1*	*2.5*
		男	*M*	*1.6*	*2.0*	*1.4*	*2.2*	*1.3*
其他行業	Other industries	女	F	***	***	***	***	***
		男	M	***	***	***	***	***
合計	Overall	女	F	17.6	23.8	23.2	19.4	15.6
		男	M	50.3	60.0	49.3	43.9	42.0
		總計	Total	67.9	83.8	72.5	63.3	57.6

註釋： (1) 由2009年統計年開始，統計數字是按「香港標準行業分類2.0 版」編製，其數列已作出後向估計至2008年。因此，2008年及以後的數字不能直接與較早前的數字相比。

(2) 住宿服務包括酒店、賓館、旅舍及其他提供短期住宿服務的機構單位。

*** 由於抽樣誤差大，有關統計數字不予公布。

Notes: (1) Starting from the reference year 2009, the statistics are compiled based on HSIC Version 2.0 and the series has been backcasted to 2008. Hence, figures from 2008 onwards are not directly comparable to earlier figures.

(2) Accommodation services cover hotels, guesthouses, boarding houses and other establishments providing short term accommodation.

*** Statistics are not released due to large sampling error.

資料來源： 政府統計處綜合住戶統計調查組(三) (查詢電話： 2887 5508； 查詢電郵： ghs@censtatd.gov.hk)
Source: General Household Survey Section (3), Census and Statistics Department
(Enquiry telephone no.: 2887 5508; Enquiry e-mail: ghs@censtatd.gov.hk)

表 4.28 按職業[1]及性別劃分的就業不足人數
Table 4.28 Underemployed persons by occupation[1] and sex

(A) 按國際標準職業分類 1988 年版編製
Based on International Standard Classification of Occupations 1988 (ISCO-88)

千人
Thousands

職業	Occupation	性別	Sex	1993	1996	2001	2006	2008	2009	2010
經理及行政級人員	Managers and administrators	女	F	***	***	***	***	***	***	***
		男	M	***	***	***	***	***	0.3	***
專業人員	Professionals	女	F	***	***	***	0.3	***	***	0.4
		男	M	***	***	***	0.3	0.5	0.3	0.3
輔助專業人員	Associate professionals	女	F	***	0.3	1.5	2.4	1.7	3.0	2.8
		男	M	0.5	0.8	1.5	2.6	2.2	3.3	3.3
文員	Clerks	女	F	***	1.0	3.4	3.6	2.2	3.4	2.5
		男	M	***	0.3	0.9	0.9	1.0	1.3	1.3
服務工作及商店銷售人員	Service workers and shop sales workers	女	F	0.5	1.3	5.1	6.8	5.0	7.2	7.3
		男	M	0.7	2.0	3.7	5.3	4.1	4.9	4.5
工藝及有關人員	Craft and related workers	女	F	1.0	0.3	***	0.3	0.3	0.4	0.3
		男	M	21.8	21.9	31.3	27.5	22.0	27.1	18.2
機台及機器操作員及裝配員	Plant and machine operators and assemblers	女	F	7.0	4.4	3.6	1.8	0.8	0.8	0.3
		男	M	3.1	5.4	5.2	5.7	4.5	6.9	4.5
非技術工人	Elementary occupations	女	F	2.0	2.9	10.5	10.8	7.3	8.8	9.6
		男	M	8.5	10.8	17.0	17.2	15.8	15.7	17.0
其他	Others	女	F	***	***	***	0.3	***	***	***
		男	M	***	***	***	0.4	***	***	***
總計	Total	女	F	10.9	10.5	24.6	26.2	17.6	23.8	23.2
		男	M	35.0	41.5	60.2	60.0	50.3	60.0	49.3
		總計	Total	45.9	52.0	84.8	86.3	67.9	83.8	72.5

註釋： (1) 由1993年開始，「綜合住戶統計調查」採用的職業分類，基本上遵照「國際標準職業分類1988年版」的主要組別劃分，並因應本港情況作出修訂。由於這套分類系統與1993年以前採用的分類系統差異很大，因此，根據這套系統編製的統計數字不能與1993年以前編製的統計數字作比較。

*** 由於抽樣誤差大，有關統計數字不予公布。

Notes: (1) From 1993 onwards, the occupational classification used in the General Household Survey basically follows the major groups of ISCO-88 with local adaptation for Hong Kong. There are significant differences between this classification scheme and the one adopted for years prior to 1993. Hence, no comparison can be made with figures in earlier years.

*** Statistics are not released due to large sampling error.

資料來源： 政府統計處綜合住戶統計調查組(三) (查詢電話： 2887 5508； 查詢電郵： ghs@censtatd.gov.hk)
Source: General Household Survey Section (3), Census and Statistics Department
(Enquiry telephone no.: 2887 5508; Enquiry e-mail: ghs@censtatd.gov.hk)

表 4.28 (續) 按職業[1]及性別劃分的就業不足人數
Table 4.28 (Cont'd) Underemployed persons by occupation[1] and sex

(B) 按國際標準職業分類 2008 年版編製
Based on International Standard Classification of Occupations 2008 (ISCO-08)

千人
Thousands

職業	Occupation	性別	Sex	2011	2012
經理及行政級人員	Managers and administrators	女	F	***	***
		男	M	***	***
專業人員	Professionals	女	F	0.3	***
		男	M	0.3	***
輔助專業人員	Associate professionals	女	F	1.8	1.9
		男	M	3.1	2.0
文書支援人員	Clerical support workers	女	F	2.1	1.7
		男	M	1.0	1.1
服務工作及銷售人員	Service and sales workers	女	F	6.5	5.6
		男	M	4.8	4.4
工藝及有關人員	Craft and related workers	女	F	0.3	***
		男	M	16.2	16.5
機台及機器操作員及裝配員	Plant and machine operators and assemblers	女	F	***	***
		男	M	4.2	3.2
非技術工人	Elementary occupations	女	F	8.1	5.8
		男	M	14.1	14.4
其他	Others	女	F	***	***
		男	M	***	***
總計	Total	女	F	19.4	15.6
		男	M	43.9	42.0
		總計	Total	63.3	57.6

註釋： (1) 由2012年統計年開始，統計數字是按「國際標準職業分類2008年版」編製，其數列已作出後向估計至2011年。2011年以前的統計數字是按「國際標準職業分類1988年版」編製。因此，2011年及以後的數字不能直接與較早前的數字相比。

*** 由於抽樣誤差大，有關統計數字不予公布。

Notes: (1) Starting from the reference year 2012, the statistics are compiled based on ISCO-08 and the series has been backcasted to 2011. Statistics prior to 2011 are compiled based on ISCO-88. Hence, figures from 2011 onwards are not directly comparable to earlier figures.

*** Statistics are not released due to large sampling error.

資料來源： 政府統計處綜合住戶統計調查組(三) (查詢電話： 2887 5508； 查詢電郵： ghs@censtatd.gov.hk)
Source: General Household Survey Section (3), Census and Statistics Department
(Enquiry telephone no.: 2887 5508; Enquiry e-mail: ghs@censtatd.gov.hk)

表 4.29 按年齡組別及性別劃分的失業人數
Table 4.29 Unemployed persons by age group and sex

千人
Thousands

年齡組別 Age group	性別	Sex	1986	1991	1996	2001	2006	2010	2011	2012
15 - 19	女	F	6.4	3.8	4.9	7.1	5.2	3.5	2.6	2.4
	男	M	8.4	5.4	6.2	9.9	7.9	5.1	3.8	3.5
20 - 29	女	F	13.1	7.7	11.9	19.5	17.2	20.9	16.7	16.9
	男	M	18.6	11.6	18.1	30.5	26.7	28.5	23.2	23.1
30 - 39	女	F	2.7	3.0	6.6	12.9	12.8	12.5	10.2	9.9
	男	M	9.1	6.6	13.7	23.8	19.7	16.0	13.7	12.9
40 - 49	女	F	1.1	1.5	4.3	12.1	16.6	13.5	12.0	12.3
	男	M	5.0	5.3	11.9	31.4	28.1	21.1	15.1	15.4
50 - 59	女	F	1.2	0.4	1.0	4.6	8.9	8.6	6.7	7.3
	男	M	7.5	4.1	7.5	19.4	24.9	22.7	18.7	16.4
≧ 60	女	F	0.4	***	***	0.3	***	0.6	1.1	0.8
	男	M	2.5	0.9	1.3	2.8	2.9	4.2	2.9	3.6
總計 Total	女	F	24.9	16.6	28.7	56.5	60.8	59.5	49.2	49.6
	男	M	51.1	33.8	58.7	117.8	110.2	97.6	77.5	74.9
	總計	Total	76.1	50.4	87.4	174.3	171.1	157.2	126.7	124.5

註釋： *** 由於抽樣誤差大，有關統計數字不予公布。
Note: *** Statistics are not released due to large sampling error.

資料來源： 政府統計處綜合住戶統計調查組(三) (查詢電話： 2887 5508； 查詢電郵： ghs@censtatd.gov.hk)
Source: General Household Survey Section (3), Census and Statistics Department
(Enquiry telephone no.: 2887 5508; Enquiry e-mail: ghs@censtatd.gov.hk)

表 4.30 按年齡組別及性別劃分的失業率
Table 4.30 Unemployment rates by age group and sex

百分比
Percentage

年齡組別 Age group	性別	Sex	1986	1991	1996	2001	2006	2010	2011	2012
15 - 19	女	F	9.7	7.5	12.3	21.4	18.6	18.2	13.6	11.9
	男	M	10.8	8.6	12.6	25.4	24.8	22.9	17.9	15.6
20 - 29	女	F	3.0	1.9	2.8	4.6	4.1	5.1	4.1	4.1
	男	M	3.4	2.6	4.4	7.8	7.3	8.2	6.7	6.6
30 - 39	女	F	1.2	1.0	1.5	2.6	2.7	2.6	2.0	1.9
	男	M	1.9	1.2	2.2	4.3	4.2	3.6	3.1	2.9
40 - 49	女	F	0.9	0.9	1.7	3.4	3.6	2.9	2.5	2.5
	男	M	1.8	1.5	2.4	5.4	4.7	4.0	3.0	3.1
50 - 59	女	F	1.4	0.5	1.3	3.3	4.1	3.1	2.2	2.3
	男	M	3.2	1.8	3.1	6.3	6.3	4.9	3.9	3.3
≧ 60	女	F	0.9	***	***	1.7	***	1.4	2.0	1.4
	男	M	2.3	0.7	1.2	2.9	3.0	3.2	2.0	2.2
合計 Overall	女	F	2.5	1.6	2.3	3.9	3.8	3.5	2.8	2.7
	男	M	3.0	1.9	3.1	6.0	5.7	5.1	4.0	3.8
	合計	Overall	2.8	1.8	2.8	5.1	4.8	4.3	3.4	3.3

註釋： *** 由於抽樣誤差大，有關統計數字不予公布。
Note: *** Statistics are not released due to large sampling error.

資料來源： 政府統計處綜合住戶統計調查組(三) (查詢電話： 2887 5508； 查詢電郵： ghs@censtatd.gov.hk)
Source: General Household Survey Section (3), Census and Statistics Department
(Enquiry telephone no.: 2887 5508; Enquiry e-mail: ghs@censtatd.gov.hk)

表 4.30A 按年齡組別及性別劃分的失業率（不包括外籍家庭傭工）
Table 4.30A Unemployment rates (excluding foreign domestic helpers) by age group and sex

百分比
Percentage

年齡組別 Age group	性別	Sex	2001	2006	2010	2011	2012
15 - 19	女	F	22.7	19.0	18.3	13.6	12.0
	男	M	25.4	24.8	22.9	17.9	15.6
20 - 29	女	F	5.6	5.1	6.4	5.1	5.1
	男	M	7.9	7.3	8.2	6.7	6.6
30 - 39	女	F	3.1	3.1	3.2	2.6	2.5
	男	M	4.3	4.2	3.6	3.1	2.9
40 - 49	女	F	3.7	3.9	3.2	2.8	2.8
	男	M	5.4	4.7	4.0	3.0	3.1
50 - 59	女	F	3.4	4.2	3.2	2.3	2.4
	男	M	6.3	6.3	4.9	3.9	3.3
≧ 60	女	F	1.7	***	1.4	2.0	1.4
	男	M	2.9	3.0	3.2	2.0	2.2
合計 Overall	女	F	4.4	4.3	4.1	3.3	3.2
	男	M	6.0	5.7	5.1	4.0	3.8
	合計	Overall	5.4	5.1	4.6	3.7	3.5

註釋： *** 由於抽樣誤差大，有關統計數字不予公布。
Note: *** Statistics are not released due to large sampling error.

資料來源： 政府統計處綜合住戶統計調查組(三) (查詢電話： 2887 5508； 查詢電郵： ghs@censtatd.gov.hk)
Source: General Household Survey Section (3), Census and Statistics Department
(Enquiry telephone no.: 2887 5508; Enquiry e-mail: ghs@censtatd.gov.hk)

表 4.31 按年齡組別及性別劃分的失業期間中位數
Table 4.31 Median duration of unemployment by age group and sex

日數
Days

年齡組別 Age group	性別	Sex	1986	1991	1996	2001	2006	2010	2011	2012
15 - 19	女	F	56	50	71	67	58	77	71	55
	男	M	53	54	64	74	51	73	67	63
20 - 29	女	F	57	45	63	66	59	72	59	63
	男	M	63	53	65	68	66	80	74	71
30 - 39	女	F	60	53	75	71	70	87	84	61
	男	M	56	52	70	74	75	84	72	85
40 - 49	女	F	51	51	91	97	76	89	68	72
	男	M	70	58	84	79	81	114	88	103
50 - 59	女	F	46	137	88	98	111	102	102	68
	男	M	86	70	93	94	107	138	80	81
≧ 60	女	F	66	***	***	52	***	76	239	51
	男	M	126	78	148	87	137	76	71	69
合計 Overall	女	F	56	49	71	74	70	83	71	65
	男	M	65	56	73	76	77	93	77	80
	合計	Overall	62	54	72	75	74	88	74	73

註釋： *** 由於抽樣誤差大，有關統計數字不予公布。
Note: *** Statistics are not released due to large sampling error.

資料來源： 政府統計處綜合住戶統計調查組(三) (查詢電話： 2887 5508； 查詢電郵： ghs@censtatd.gov.hk)
Source: General Household Survey Section (3), Census and Statistics Department
(Enquiry telephone no.: 2887 5508; Enquiry e-mail: ghs@censtatd.gov.hk)

表 4.32 按離職方式及性別劃分的曾工作的失業人數[1]

Table 4.32 Unemployed persons with a previous job[1] by mode of leaving last job and sex

千人
Thousands

離職方式 Mode of leaving last job	性別	Sex	1986	1991	1996	2001	2006	2010	2011	2012
遭解僱或遣散	女	F	6.3	3.5	11.0	27.4	26.2	23.3	17.2	18.3
Dismissed or laid off	男	M	23.9	12.4	36.0	83.5	69.9	55.1	40.3	38.0
主動離職 Leaving job on own accord										
對工作不滿	女	F	10.2	8.1	9.2	16.3	18.3	21.3	18.4	17.4
Dissatisfied with job	男	M	16.1	15.0	13.2	20.7	24.3	26.0	24.7	23.3
其他	女	F	2.5	2.5	3.3	5.0	6.5	6.0	5.9	5.1
Others	男	M	4.5	3.8	4.7	5.3	7.1	7.4	6.0	5.8
總計	女	F	19.1	14.1	23.5	48.6	51.0	50.6	41.5	40.9
Total	男	M	44.6	31.2	53.9	109.6	101.3	88.5	70.9	67.1
	總計	Total	63.7	45.4	77.4	158.2	152.3	139.1	112.5	108.0

註釋： (1) 不包括重新加入勞動人口的失業人士，因為沒有關於他們以前從事工作的資料。

Note: (1) Not including unemployed persons who were re-entrants into the labour force as information on their previous job is not available.

資料來源： 政府統計處綜合住戶統計調查組(三) (查詢電話： 2887 5508； 查詢電郵： ghs@censtatd.gov.hk)

Source: General Household Survey Section (3), Census and Statistics Department
(Enquiry telephone no.: 2887 5508; Enquiry e-mail: ghs@censtatd.gov.hk)

表 4.33 按以前從事的行業[(1)]及性別劃分的失業人數
Table 4.33 Unemployed persons by previous industry[(1)] and sex

(A) 按香港標準行業分類 1.1 版編製
Based on Hong Kong Standard Industrial Classification (HSIC) Version 1.1

千人
Thousands

以前從事的行業	Previous industry	性別	Sex	1986	1991	1996	2001	2006	2007
製造業	Manufacturing	女	F	8.2	5.3	6.5	5.9	4.5	3.7
		男	M	13.2	8.1	12.2	12.2	7.1	5.9
服裝及鞋類製品業	*Clothing and footwear*	*女*	*F*	*4.4*	*3.3*	*3.4*	*2.9*	*2.1*	*1.6*
		男	*M*	*5.1*	*2.8*	*4.6*	*3.4*	*1.6*	*1.1*
其他產品製造業	*Other manufacturing industries*	*女*	*F*	*3.8*	*2.0*	*3.1*	*3.0*	*2.4*	*2.1*
		男	*M*	*8.1*	*5.2*	*7.6*	*8.8*	*5.5*	*4.9*
建造業	Construction	女	F	***	***	0.3	1.1	1.2	0.9
		男	M	8.2	5.3	10.7	33.9	32.5	24.1
地基及上蓋工程	*Foundation and superstructure*	*女*	*F*	-	-	*0.3*	*0.9*	*1.1*	*0.7*
		男	*M*	-	-	*6.5*	*21.4*	*21.1*	*16.7*
裝修及保養工程	*Decoration and maintenance*	*女*	*F*	-	-	***	***	***	***
		男	*M*	-	-	*4.2*	*12.4*	*11.4*	*7.3*
批發、零售、進出口貿易、飲食及酒店業	Wholesale, retail and import/export trades, restaurants and hotels	女	F	6.4	5.7	10.8	26.2	27.2	24.6
		男	M	11.4	8.6	16.1	30.8	28.6	24.3
批發	*Wholesale*	*女*	*F*	-	-	*0.6*	*0.7*	*0.7*	*0.7*
		男	*M*	-	-	*1.7*	*2.2*	*1.6*	*1.3*
零售	*Retail*	*女*	*F*	-	-	*4.6*	*10.4*	*10.5*	*9.0*
		男	*M*	-	-	*4.3*	*8.1*	*6.6*	*6.7*
進出口貿易	*Import/export trades*	*女*	*F*	-	-	*2.9*	*7.8*	*7.8*	*8.0*
		男	*M*	-	-	*2.8*	*7.5*	*8.5*	*7.9*
飲食／酒店業	*Restaurants/hotels*	*女*	*F*	-	-	*2.8*	*7.3*	*8.1*	*7.0*
		男	*M*	-	-	*7.3*	*13.0*	*11.9*	*8.4*
運輸、倉庫及通訊業	Transport, storage and communications	女	F	0.8	0.4	1.1	2.2	2.0	2.1
		男	M	5.6	4.6	7.0	13.8	13.2	10.6
運輸業及倉庫業	*Transport and storage*	*女*	*F*	-	-	*0.8*	*1.4*	*1.4*	*1.6*
		男	*M*	-	-	*6.5*	*12.5*	*11.4*	*9.2*
通訊業	*Communication*	*女*	*F*	-	-	*0.3*	*0.7*	*0.6*	*0.5*
		男	*M*	-	-	*0.5*	*1.3*	*1.8*	*1.4*
金融、保險、地產及商用服務業	Financing, insurance, real estate and business services	女	F	1.0	1.0	1.8	5.1	5.4	5.3
		男	M	1.7	1.7	3.6	9.9	11.4	8.6
金融業	*Financing*	*女*	*F*			*0.5*	*1.2*	*1.0*	*0.9*
		男	*M*			*0.8*	*1.9*	*1.3*	*1.9*
保險業	*Insurance*	*女*	*F*	*女 F* *0.4*	*0.6*	***	*0.6*	*0.6*	*0.7*
		男	*M*	*男 M* *0.7*	*0.8*	***	*0.5*	*0.8*	*0.4*
地產	*Real estate*	*女*	*F*			*0.5*	*1.1*	*1.3*	*1.2*
		男	*M*			*1.0*	*2.8*	*4.5*	*2.4*
商用服務業	*Business services*	*女*	*F*	*0.6*	*0.4*	*0.7*	*2.2*	*2.5*	*2.6*
		男	*M*	*1.0*	*1.0*	*1.5*	*4.7*	*4.8*	*3.9*

(待續)
(To be cont'd)

表 4.33 (續) 按以前從事的行業[1]及性別劃分的失業人數
Table 4.33 (Cont'd) Unemployed persons by previous industry[1] and sex

(A) 按香港標準行業分類 1.1 版編製
Based on HSIC Version 1.1

千人
Thousands

以前從事的行業	Previous industry	性別	Sex	1986	1991	1996	2001	2006	2007
社區、社會及個人服務業	Community, social and personal services	女	F	2.4	1.5	3.0	8.1	10.7	10.1
		男	M	4.2	2.8	4.3	8.6	8.3	7.6
公共行政	*Public administration*	*女*	*F*	-	-	***	***	*0.5*	*0.4*
		男	*M*	-	-	*0.4*	*0.5*	*0.6*	*0.6*
教育、醫療及其他保健服務業	*Education, medical and other health services*	*女*	*F*	-	-	*0.9*	*1.6*	*2.2*	*2.0*
		男	*M*	-	-	*0.3*	*0.8*	*1.3*	*1.2*
福利及社會服務業	*Welfare and community services*	*女*	*F*	-	-	*0.3*	*1.2*	*1.4*	*1.1*
		男	*M*	-	-	*0.4*	*0.6*	*0.8*	*0.7*
其他服務業	*Other services*	*女*	*F*	-	-	*1.7*	*5.1*	*6.6*	*6.5*
		男	*M*	-	-	*3.2*	*6.8*	*5.6*	*5.1*
其他	Others	女	F	***	***	***	***	***	***
		男	M	0.4	***	***	0.3	0.3	0.3
合計[2]	Overall[2]	女	F	24.9	16.6	28.7	56.5	60.8	56.3
		男	M	51.1	33.8	58.7	117.8	110.2	89.0
		總計	Total	76.1	50.4	87.4	174.3	171.1	145.3

註釋：
(1) 由1993年開始，「綜合住戶統計調查」採用的行業分類，基本上遵照「香港標準行業分類(1991年)」劃分。「香港標準行業分類(1991年)」所採用的分類方法，修訂了在以前進行的統計調查中採用的分類方法，因此1993年或以後的統計數字不能與1993年以前的相應數字作嚴格比較。
(2) 涵蓋所有失業人士（包括首次求職人士及重新加入勞動人口的失業人士）。
*** 由於抽樣誤差大，有關統計數字不予公布。
\- 在1993年以前，沒有它們的獨立統計數字。

Notes:
(1) From 1993 onwards, the industrial classification used in the General Household Survey basically follows the Hong Kong Standard Industrial Classification (1991) which is an updated version of the classification used in previous rounds of the survey. Figures from 1993 onwards are thus not strictly comparable with the corresponding figures prior to 1993.
(2) Covering all unemployed persons (including those who were first-time job-seekers and re-entrants into the labour force).
*** Statistics are not released due to large sampling error.
\- Before 1993, no separate figures were available.

資料來源：政府統計處綜合住戶統計調查組(三) (查詢電話： 2887 5508； 查詢電郵： ghs@censtatd.gov.hk)
Source: General Household Survey Section (3), Census and Statistics Department
(Enquiry telephone no.: 2887 5508; Enquiry e-mail: ghs@censtatd.gov.hk)

表 4.33 (續) 按以前從事的行業[1]及性別劃分的失業人數
Table 4.33 (Cont'd) Unemployed persons by previous industry[1] and sex

(B) 按香港標準行業分類 2.0 版編製
Based on HSIC Version 2.0

千人
Thousands

以前從事的行業	Previous industry	性別 Sex	2008	2009	2010	2011	2012
製造	Manufacturing	女 F	3.4	3.5	2.0	1.9	2.0
		男 M	4.3	6.5	4.6	3.6	3.5
紡織品、成衣、皮革及相關製品的製造	*Manufacture of textiles, wearing apparel, leather and related products*	*女 F*	*1.8*	*1.6*	*0.6*	*0.7*	*0.7*
		男 M	*0.8*	*1.7*	*1.5*	*0.7*	*0.6*
其他製造業	*Other manufacturing*	*女 F*	*1.6*	*1.9*	*1.4*	*1.2*	*1.3*
		男 M	*3.6*	*4.8*	*3.0*	*2.9*	*2.9*
建造	Construction	女 F	0.6	1.0	0.9	0.7	0.8
		男 M	18.4	28.2	18.7	15.6	14.1
地基及上蓋工程	*Foundation and superstructure*	*女 F*	*0.4*	*0.8*	*0.7*	*0.5*	*0.5*
		男 M	*12.1*	*19.0*	*12.9*	*10.8*	*8.9*
樓房裝飾、修葺及保養	*Decoration, repair and maintenance for buildings*	*女 F*	***	***	***	***	*0.3*
		男 M	*6.3*	*9.3*	*5.9*	*4.8*	*5.2*
進出口貿易及批發	Import/export trade and wholesale	女 F	8.3	14.1	10.8	8.5	7.0
		男 M	7.7	13.0	12.6	8.6	9.2
進出口貿易	*Import and export trade*	*女 F*	*7.8*	*13.3*	*10.2*	*8.1*	*6.5*
		男 M	*6.8*	*11.9*	*11.7*	*7.7*	*8.5*
批發	*Wholesale*	*女 F*	*0.5*	*0.7*	*0.6*	*0.4*	*0.6*
		男 M	*0.9*	*1.1*	*0.9*	*0.8*	*0.7*
零售、住宿[2]及膳食服務	Retail, accommodation[2] and food services	女 F	13.6	20.5	16.8	12.7	13.2
		男 M	15.1	20.5	17.8	15.2	13.6
零售	*Retail*	*女 F*	*8.4*	*11.8*	*10.5*	*7.8*	*8.3*
		男 M	*5.6*	*7.7*	*7.1*	*6.1*	*5.5*
住宿[2]及膳食服務	*Accommodation[2] and food services*	*女 F*	*5.2*	*8.7*	*6.4*	*5.0*	*4.9*
		男 M	*9.6*	*12.8*	*10.7*	*9.1*	*8.0*
運輸、倉庫、郵政及速遞服務、資訊及通訊	Transportation, storage, postal and courier services, information and communications	女 F	2.4	3.7	2.7	2.4	2.3
		男 M	11.1	17.5	14.1	10.9	10.1
運輸及倉庫	*Transportation and storage*	*女 F*	*1.4*	*2.0*	*1.2*	*1.3*	*1.2*
		男 M	*8.5*	*13.2*	*10.1*	*7.8*	*7.3*
郵政及速遞活動	*Postal and courier activities*	*女 F*	*0.3*	*0.3*	***	***	***
		男 M	*0.5*	*0.5*	*0.5*	*0.7*	*0.4*
資訊及通訊	*Information and communications*	*女 F*	*0.7*	*1.4*	*1.2*	*0.9*	*1.0*
		男 M	*2.1*	*3.8*	*3.5*	*2.3*	*2.5*

(待續)
(To be cont'd)

表 4.33 (續) 按以前從事的行業[1]及性別劃分的失業人數
Table 4.33 (Cont'd) Unemployed persons by previous industry[1] and sex

(B) 按香港標準行業分類 2.0 版編製
Based on HSIC Version 2.0

千人
Thousands

以前從事的行業	Previous industry	性別 Sex	2008	2009	2010	2011	2012
金融、保險、地產、專業及商用服務	Financing, insurance, real estate, professional and business services	女 F	5.9	10.7	8.6	7.2	7.6
		男 M	9.9	14.4	13.8	11.1	11.0
金融	*Financing*	*女 F*	*1.1*	*1.8*	*2.0*	*1.5*	*1.7*
		男 M	*1.6*	*3.2*	*2.5*	*2.2*	*2.1*
保險	*Insurance*	*女 F*	*0.3*	*0.9*	*0.7*	*0.5*	*0.5*
		男 M	*****	*0.8*	*0.6*	*0.4*	*1.1*
地產	*Real estate*	*女 F*	*1.2*	*1.6*	*1.6*	*1.4*	*1.0*
		男 M	*2.9*	*4.4*	*4.1*	*2.7*	*2.6*
專業及商用服務	*Professional and business services*	*女 F*	*3.3*	*6.4*	*4.3*	*3.9*	*4.3*
		男 M	*5.2*	*6.0*	*6.6*	*5.7*	*5.2*
公共行政、社會及個人服務	Public administration, social and personal services	女 F	7.3	10.9	8.7	8.0	8.0
		男 M	4.2	7.3	6.7	5.7	5.4
公共行政	*Public administration*	*女 F*	*****	*****	*0.4*	*0.3*	*****
		男 M	*0.4*	*0.4*	*0.3*	*****	*0.3*
教育	*Education*	*女 F*	*1.8*	*2.7*	*2.2*	*1.8*	*1.9*
		男 M	*0.9*	*2.2*	*1.3*	*1.3*	*1.6*
人類保健及社會工作活動	*Human health and social work activities*	*女 F*	*1.4*	*2.4*	*1.7*	*1.9*	*1.7*
		男 M	*0.5*	*0.5*	*1.0*	*0.7*	*0.3*
藝術、娛樂及康樂活動	*Arts, entertainment and recreation*	*女 F*	*0.4*	*0.9*	*0.7*	*0.8*	*0.7*
		男 M	*0.6*	*1.3*	*1.4*	*1.3*	*1.0*
其他服務活動	*Other service activities*	*女 F*	*3.4*	*4.7*	*3.7*	*3.2*	*3.6*
		男 M	*1.9*	*2.9*	*2.7*	*2.2*	*2.1*
其他行業	Other industries	女 F	***	***	***	***	***
		男 M	***	0.4	0.3	0.3	***
合計[3]	Overall[3]	女 F	49.7	74.4	59.5	49.2	49.6
		男 M	78.3	118.3	97.6	77.5	74.9
		總計 Total	128.0	192.6	157.2	126.7	124.5

註釋：
(1) 由2009年統計年開始，統計數字是按「香港標準行業分類2.0版」編製，其數列已作出後向估計至2008年。因此，2008年及以後的數字不能直接與較早前的數字相比。
(2) 住宿服務包括酒店、賓館、旅舍及其他提供短期住宿服務的機構單位。
(3) 涵蓋所有失業人士（包括首次求職人士及重新加入勞動人口的失業人士）。
*** 由於抽樣誤差大，有關統計數字不予公布。

Notes:
(1) Starting from the reference year 2009, the statistics are compiled based on HSIC Version 2.0 and the series has been backcasted to 2008. Hence, figures from 2008 onwards are not directly comparable to earlier figures.
(2) Accommodation services cover hotels, guesthouses, boarding houses and other establishments providing short term accommodation.
(3) Covering all unemployed persons (including those who were first-time job-seekers and re-entrants into the labour force).
*** Statistics are not released due to large sampling error.

資料來源：政府統計處綜合住戶統計調查組(三) (查詢電話： 2887 5508； 查詢電郵： ghs@censtatd.gov.hk)
Source: General Household Survey Section (3), Census and Statistics Department
(Enquiry telephone no.: 2887 5508; Enquiry e-mail: ghs@censtatd.gov.hk)

表 4.34 按以前從事的職業[1]及性別劃分的失業人數
Table 4.34 Unemployed persons by previous occupation[1] and sex

(A) 按國際標準職業分類 1988 年版編製
Based on International Standard Classification of Occupations 1988 (ISCO-88)

千人
Thousands

以前從事的職業	Previous occupation	性別	Sex	1993	1996	2001	2006	2008	2009	2010
經理及行政級人員	Managers and administrators	女	F	***	0.5	0.9	1.3	0.9	2.1	1.1
		男	M	0.9	2.2	4.2	3.3	2.5	5.2	5.1
專業人員	Professionals	女	F	0.3	0.4	1.0	0.8	0.9	1.4	1.2
		男	M	0.5	0.9	2.7	2.4	2.4	3.8	3.1
輔助專業人員	Associate professionals	女	F	1.2	2.2	5.7	6.0	5.0	9.7	7.3
		男	M	2.7	5.5	11.3	11.1	9.2	16.1	13.1
文員	Clerks	女	F	5.9	7.8	14.3	13.0	12.2	19.5	16.1
		男	M	2.0	3.9	7.1	6.4	5.5	8.7	8.6
服務工作及商店銷售人員	Service workers and shop sales workers	女	F	3.9	6.5	16.4	16.2	12.9	19.6	16.4
		男	M	5.8	10.0	16.9	17.1	13.3	18.3	15.6
工藝及有關人員	Craft and related workers	女	F	0.4	0.4	0.6	0.4	0.7	0.6	0.3
		男	M	8.5	13.6	31.0	26.8	14.6	23.4	14.0
機台及機器操作員及裝配員	Plant and machine operators and assemblers	女	F	3.3	3.4	2.5	2.0	1.3	1.3	0.6
		男	M	4.3	7.0	9.6	7.9	5.2	8.9	6.4
非技術工人	Elementary occupations	女	F	1.4	2.2	7.1	11.3	7.7	10.4	7.8
		男	M	7.2	10.6	26.5	26.0	18.5	23.4	22.6
其他	Others	女	F	***	***	***	***	***	***	***
		男	M	***	***	***	***	***	***	***
合計[2]	Overall[2]	女	F	20.6	28.7	56.5	60.8	49.7	74.4	59.5
		男	M	35.8	58.7	117.8	110.2	78.3	118.3	97.6
		總計	Total	56.3	87.4	174.3	171.1	128.0	192.6	157.2

註釋： (1) 由1993年開始，「綜合住戶統計調查」採用的職業分類，基本上遵照「國際標準職業分類1988年版」的主要組別劃分，並因應本港情況作出修訂。由於這套分類系統與1993年以前採用的分類系統差異很大，因此，根據這套系統編製的統計數字不能與1993年以前編製的統計數字作比較。

(2) 涵蓋所有失業人士（包括首次求職人士及重新加入勞動人口的失業人士）。

*** 由於抽樣誤差大，有關統計數字不予公布。

Notes: (1) From 1993 onwards, the occupational classification used in the General Household Survey basically follows the major groups of the International Standard Classification of Occupations 1988 (ISCO-88) with local adaptation for Hong Kong. There are significant differences between this classification scheme and the one adopted for years prior to 1993. Hence, no comparison can be made with figures in earlier years.

(2) Covering all unemployed persons (including those who were first-time job-seekers and re-entrants into the labour force).

*** Statistics are not released due to large sampling error.

資料來源： 政府統計處綜合住戶統計調查組(三) (查詢電話： 2887 5508； 查詢電郵： ghs@censtatd.gov.hk)
Source: General Household Survey Section (3), Census and Statistics Department
(Enquiry telephone no.: 2887 5508; Enquiry e-mail: ghs@censtatd.gov.hk)

表 4.34 (續) 按以前從事的職業[1]及性別劃分的失業人數
Table 4.34 (Cont'd) Unemployed persons by previous occupation[1] and sex

(B) 按國際標準職業分類 2008 年版編製
Based on International Standard Classification of Occupations 2008 (ISCO-08)

千人
Thousands

以前從事的職業	Previous occupation	性別	Sex	2011	2012
經理及行政級人員	Managers and administrators	女	F	1.3	1.7
		男	M	3.9	4.1
專業人員	Professionals	女	F	1.3	1.4
		男	M	1.8	2.7
輔助專業人員	Associate professionals	女	F	5.5	5.9
		男	M	9.7	10.2
文書支援人員	Clerical support workers	女	F	11.7	10.2
		男	M	6.6	5.8
服務工作及銷售人員	Service and sales workers	女	F	14.7	13.7
		男	M	13.5	11.8
工藝及有關人員	Craft and related workers	女	F	0.5	0.6
		男	M	12.3	11.9
機台及機器操作員及裝配員	Plant and machine operators and assemblers	女	F	0.4	***
		男	M	3.8	3.7
非技術工人	Elementary occupations	女	F	6.2	7.1
		男	M	19.4	16.8
其他	Others	女	F	***	***
		男	M	***	***
合計[2]	Overall[2]	女	F	49.2	49.6
		男	M	77.5	74.9
		總計	Total	126.7	124.5

註釋： (1) 由2012年統計年開始，統計數字是按「國際標準職業分類2008年版」編製，其數列已作出後向估計至2011年。2011年以前的統計數字是按「國際標準職業分類1988年版」編製。因此，2011年及以後的數字不能直接與較早前的數字相比。

(2) 涵蓋所有失業人士（包括首次求職人士及重新加入勞動人口的失業人士）。

*** 由於抽樣誤差大，有關統計數字不予公布。

Notes: (1) Starting from the reference year 2012, the statistics are compiled based on ISCO-08 and the series has been backcasted to 2011. Statistics prior to 2011 are compiled based on International Standard Classification of Occupations 1988 (ISCO-88). Hence, figures from 2011 onwards are not directly comparable to earlier figures.

(2) Covering all unemployed persons (including those who were first-time job-seekers and re-entrants into the labour force).

*** Statistics are not released due to large sampling error.

資料來源： 政府統計處綜合住戶統計調查組(三) (查詢電話： 2887 5508； 查詢電郵： ghs@censtatd.gov.hk)
Source: General Household Survey Section (3), Census and Statistics Department
(Enquiry telephone no.: 2887 5508; Enquiry e-mail: ghs@censtatd.gov.hk)

表 4.35 按年齡組別及性別劃分的申領交通費支援計劃[1]人數

Table 4.35 Applicants applied and admitted to the Transport Support Scheme[1] by age group and sex

人數
Number of persons

年齡組別 Age group	性別	Sex	2007[2] 申請 Applied	2007[2] 獲批 Admitted	2008 申請 Applied	2008 獲批 Admitted	2009 申請 Applied	2009 獲批 Admitted	2010 申請 Applied	2010 獲批 Admitted	2011[3] 申請 Applied	2011[3] 獲批 Admitted
15 - 24	女	F	710	664	1 813	1 759	1 310	1 260	802	779	276	272
	男	M	708	657	1 549	1 490	1 221	1 192	602	580	221	218
25 - 34	女	F	441	422	1 404	1 377	1 051	1 026	508	493	188	185
	男	M	280	256	527	509	340	324	143	139	65	59
35 - 44	女	F	925	862	4 453	4 350	2 181	2 132	1 021	982	412	411
	男	M	265	249	555	535	326	319	124	117	36	35
45 - 54	女	F	1 138	1 053	5 758	5 634	2 381	2 339	996	951	349	346
	男	M	436	398	1 438	1 411	665	646	274	267	79	70
55 - 64	女	F	329	309	1 651	1 614	627	611	329	319	110	110
	男	M	373	349	1 819	1 788	719	708	314	308	81	79
≧ 65	女	F	6	6	43	41	18	18	5	5	2	2
	男	M	72	68	287	283	103	105	72	68	17	19
合計 Overall	女	F	3 549	3 316	15 122	14 775	7 568	7 386	3 661	3 529	1 337	1 326
	男	M	2 134	1 977	6 175	6 016	3 374	3 294	1 529	1 479	499	480
	總計	Total	5 683	5 293	21 297	20 791	10 942	10 680	5 190	5 008	1 836	1 806

註釋：
(1) 交通費支援計劃於2007年6月推出，提供有時限的交通津貼，以鼓勵居住於四個指定偏遠地區（即元朗、屯門、北區及離島）有需要的求職者及低收入僱員尋找工作和就業。計劃於2011年10月起由覆蓋全港18區的鼓勵就業交通津貼計劃所取代，以減輕低收入住戶在職人士往返工作地點的交通費負擔及鼓勵他們持續就業。
(2) 交通費支援計劃由2007年6月開始，因此2007年的統計數字並不代表全年數目。
(3) 交通費支援計劃由2011年10月起停止接受申請，因此2011年的統計數字並不代表全年數目。

Notes:
(1) The Transport Support Scheme was launched in June 2007 to provide time-limited transport allowances to encourage needy job-seekers and low-income employees living in four designated remote districts of Yuen Long, Tuen Mun, North and Islands to find jobs and stay in employment. The Scheme was replaced by the Work Incentive Transport Subsidy Scheme in October 2011 to relieve the burden of work-related travelling expenses on low-income households with employed members and promote sustained employment.
(2) The Transport Support Scheme was incepted in June 2007 and hence statistics of 2007 do not represent full year figures.
(3) The Transport Support Scheme has ceased to receive applications since October 2011 and hence statistics of 2011 do not represent full year figures.

資料來源： 勞工處 (查詢電話： 2123 9966； 查詢電郵： enquiry@labour.gov.hk)
Source: Labour Department (Enquiry telephone no.: 2123 9966; Enquiry e-mail: enquiry@labour.gov.hk)

表 4.36 按年齡組別及性別劃分的申領鼓勵就業交通津貼計劃人次
Table 4.36 Applicants applied and approved for the Work Incentive Transport Subsidy Scheme (gross applicant count) by age group and sex

人次
Gross applicant count

年齡組別 Age group	性別	Sex	2012 申請 Applied	2012 獲批 Approved
≦ 19	女	F	260	167
	男	M	250	178
20 - 29	女	F	2 833	2 118
	男	M	2 929	2 229
30 - 39	女	F	5 908	5 118
	男	M	6 396	5 572
40 - 49	女	F	11 197	9 887
	男	M	9 536	8 447
50 - 59	女	F	6 026	5 066
	男	M	7 763	6 793
≧ 60	女	F	1 825	1 464
	男	M	3 343	2 817
總計 Total	女	F	28 049	23 820
	男	M	30 217	26 036
申請人未有提供資料 Information not provided by applicant			78	0
	總計	Total	58 344	49 856

註釋：
(1) 鼓勵就業交通津貼計劃自2011年10月起接受申請，目的是協助低收入在職人士減輕往返工作地點的交通費負擔，並鼓勵他們入職或持續就業。
(2) 申請人每次可申領過去6至12個月的津貼。

Notes:
(1) The Work Incentive Transport Subsidy Scheme started receiving applications from October 2011 with the aim of helping low-income earners reduce their cost of travelling to and from work and encouraging them to secure or stay in
(2) Applicants may apply for subsidy for the previous 6 to 12 months in each application.

資料來源：
Source:
勞工處 (查詢熱線：2717 1771 (由「1823」接聽)； 查詢電郵： wits@labour.gov.hk)
Labour Department (Enquiry hotline: 2717 1771 (handled by "1823"); Enquiry e-mail: wits@labour.gov.hk)

表 4.37 按在中國內地工作時從事的行業[1]及性別劃分的曾在中國內地工作而在統計時從事的工作職位仍需其在中國內地工作的香港居民數目[2]

Table 4.37 Hong Kong residents who had worked in the mainland of China and were still required to work there in their present job at the time of enumeration[2] by industry[1] while working in the mainland of China and sex

(A) 按香港標準行業分類 1.1 版編製
Based on Hong Kong Standard Industrial Classification (HSIC) Version 1.1

千人
Thousands

在中國內地工作時從事的行業 Industry while working in the mainland of China	性別 Sex		1998年 5月至6月 May-Jun 1998	2001年 4月至6月 Apr-Jun 2001	2004年 2月至3月 Feb-Mar 2004	2005年 1月至3月 Jan-Mar 2005	2008年 7月至9月 Jul-Sep 2008
製造業 Manufacturing	女	F	5.0	7.5	17.6	21.5	15.4
	男	M	45.5	58.3	76.1	87.0	73.5
建造業 Construction	女	F	***	***	***	***	***
	男	M	5.3	3.9	6.8	5.7	5.6
服務業 Services							
批發、零售、進出口貿易、飲食及酒店業 Wholesale, retail and import/export trades, restaurants and hotels	女	F	10.2	17.3	19.0	20.6	26.0
	男	M	47.1	61.2	74.7	53.4	54.7
其他服務業[3] Other services[3]	女	F	2.4	6.3	12.6	12.8	12.7
	男	M	16.9	20.9	28.3	26.5	23.7
其他 Others	女	F	***	***	***	***	***
	男	M	***	***	***	***	***
總計 Total	女	F	17.9	31.3	49.2	55.5	54.4
	男	M	115.7	145.1	186.2	173.4	158.2
	總計	Total	133.5	176.3	235.4	228.9	212.6

註釋：
(1) 由1993年開始，「綜合住戶統計調查」採用的行業分類，基本上遵照「香港標準行業分類(1991年)」劃分。「香港標準行業分類(1991年)」所採用的分類方法，修訂了在以前進行的統計調查中採用的分類方法，因此1993年或以後的統計數字不能與1993年以前的相應數字作嚴格比較。
(2) 數字是指在統計前12個月內曾在中國內地工作而在統計時從事的工作職位仍需其在中國內地工作的香港居民數目。
(3) 其他服務業包括運輸、倉庫及通訊業；金融、保險、地產及商用服務業與社區、社會及個人服務業。
*** 由於抽樣誤差大，有關統計數字不予公布。

Notes:
(1) From 1993 onwards, the industrial classification used in the General Household Survey basically follows the Hong Kong Standard Industrial Classification (1991) which is an updated version of the classification used in previous rounds of the survey. Figures from 1993 onwards are thus not strictly comparable with the corresponding figures prior to 1993.
(2) Figures refer to Hong Kong residents who had worked in the mainland of China during the twelve months before enumeration and were still required to work there in their present job at the time of enumeration.
(3) Other services include the transport, storage and communications sector; the financing, insurance, real estate and business services sector; and the community, social and personal services sector.
*** Statistics are not released due to large sampling error.

資料來源：政府統計處綜合住戶統計調查組(三) (查詢電話： 2887 5503； 查詢電郵： special-topics@censtatd.gov.hk)
Source: General Household Survey Section (3), Census and Statistics Department
(Enquiry telephone no.: 2887 5503; Enquiry e-mail: special-topics@censtatd.gov.hk)

表 4.37 (續) 按在中國內地工作時從事的行業[1]及性別劃分的曾在中國內地工作而在統計時從事的工作職位仍需其在中國內地工作的香港居民數目[2]

Table 4.37 (Cont'd) Hong Kong residents who had worked in the mainland of China and were still required to work there in their present job at the time of enumeration[2] by industry[1] while working in the mainland of China and sex

(B) 按香港標準行業分類 2.0 版編製
Based on HSIC Version 2.0

千人
Thousands

在中國內地工作時從事的行業 Industry while working in the mainland of China	性別 Sex		2009年 7月至9月 Jul-Sep 2009	2010年 7月至9月 Jul-Sep 2010
製造 Manufacturing	女	F	8.0	14.2
	男	M	53.5	53.0
建造 Construction	女	F	2.0	***
	男	M	4.0	2.7
服務 Services				
進出口貿易及批發 Import/export trade and wholesale	女	F	22.6	15.8
	男	M	56.4	47.4
零售、住宿[3]及膳食服務 Retail, accommodation[3] and food services	女	F	1.9	2.2
	男	M	3.4	8.5
其他服務業[4] Other services[4]	女	F	9.6	7.3
	男	M	26.0	18.7
其他 Others	女	F	***	***
	男	M	***	***
總計 Total	女	F	44.1	39.8
	男	M	144.1	130.3
	總計	Total	188.2	170.1

註釋：
(1) 由2009年統計年開始，統計數字是按「香港標準行業分類2.0版」編製。因此，2009年及以後的數字不能直接與較早前的數字相比。
(2) 數字是指在統計前12個月內曾在中國內地工作而在統計時從事的工作職位仍需其在中國內地工作的香港居民數目。
(3) 住宿服務包括酒店、賓館、旅舍及其他提供短期住宿服務的機構單位。
(4) 其他服務包括運輸、倉庫、郵政及速遞服務、資訊及通訊；金融、保險、地產、專業及商用服務與公共行政、社會及個人服務。
*** 由於抽樣誤差大，有關統計數字不予公布。

Notes:
(1) Starting from the reference year 2009, the statistics are compiled based on HSIC Version 2.0. Hence, figures from 2009 onwards are not directly comparable to earlier figures.
(2) Figures refer to Hong Kong residents who had worked in the mainland of China during the 12 months before enumeration and were still required to work there in their present job at the time of enumeration.
(3) Accommodation services cover hotels, guesthouses, boarding houses and other establishments providing short term accommodation.
(4) Other services include transportation, storage, postal and courier services, information and communications; financing, insurance, real estate, professional and business services; and public administration, social and personal services.
*** Statistics are not released due to large sampling error.

資料來源： 政府統計處綜合住戶統計調查組(三) (查詢電話： 2887 5503； 查詢電郵： special-topics@censtatd.gov.hk)
Source: General Household Survey Section (3), Census and Statistics Department
(Enquiry telephone no.: 2887 5503; Enquiry e-mail: special-topics@censtatd.gov.hk)

表 4.38 按在中國內地工作時從事的職業及性別劃分的曾在中國內地工作而在統計時從事的工作職位仍需其在中國內地工作的香港居民數目[1]

Table 4.38 Hong Kong residents who had worked in the mainland of China and were still required to work there in their present job at the time of enumeration[1] by occupation while working in the mainland of China and sex

千人
Thousands

在中國內地工作時從事的職業 Occupation while working in the mainland of China	性別 Sex		1998年 5月至6月 May-Jun 1998	2001年 4月至6月 Apr-Jun 2001	2004年 2月至3月 Feb-Mar 2004	2005年 1月至3月 Jan-Mar 2005	2008年 7月至9月 Jul-Sep 2008	2009年 7月至9月 Jul-Sep 2009	2010年 7月至9月 Jul-Sep 2010
經理及行政級人員	女	F	6.5	8.6	9.8	13.8	22.0	16.6	19.7
Managers and administrators	男	M	53.3	55.7	73.2	67.6	73.3	65.4	66.7
專業及輔助專業人員	女	F	6.1	14.0	25.0	27.2	24.5	22.6	15.6
Professionals and associate professionals	男	M	40.4	60.8	79.3	76.0	63.5	61.9	44.2
文員	女	F	2.6	7.4	10.8	13.0	5.4	3.1	3.7
Clerks	男	M	5.3	6.2	10.0	7.6	4.8	3.3	2.7
服務工作及商店銷售人員	女	F	1.1	***	1.2	***	1.1	1.1	***
Service workers and shop sales workers	男	M	2.5	5.3	2.3	3.3	1.8	1.7	2.7
工藝及有關人員	女	F	1.3	***	2.2	***	***	***	***
Craft and related workers	男	M	10.3	9.3	13.5	11.8	10.8	9.0	10.4
機台及機器操作員及裝配員	女	F	***	***	***	***	***	***	***
Plant and machine operators and assemblers	男	M	3.6	4.2	5.1	4.8	3.2	1.1	1.8
非技術工人	女	F	***	***	***	***	***	***	***
Elementary occupations	男	M	***	2.9	2.4	2.4	***	1.1	1.7
其他	女	F	***	***	***	***	***	***	***
Others	男	M	***	***	***	***	***	***	***
總計	女	F	17.9	31.3	49.2	55.5	54.4	44.1	39.8
Total	男	M	115.7	145.1	186.2	173.4	158.2	144.1	130.3
	總計	Total	133.5	176.3	235.4	228.9	212.6	188.2	170.1

註釋： (1) 數字是指在統計前12個月內曾在中國內地工作而在統計時從事的工作職位仍需其在中國內地工作的香港居民數目。

*** 由於抽樣誤差大，有關統計數字不予公布。

Notes: (1) Figures refer to Hong Kong residents who had worked in the mainland of China during the 12 months before enumeration and were still required to work there in their present job at the time of enumeration.

*** Statistics are not released due to large sampling error.

資料來源： 政府統計處綜合住戶統計調查組(三) (查詢電話： 2887 5503； 查詢電郵： special-topics@censtatd.gov.hk)
Source: General Household Survey Section (3), Census and Statistics Department
(Enquiry telephone no.: 2887 5503; Enquiry e-mail: special-topics@censtatd.gov.hk)

表 4.39 按年齡組別及性別劃分的臨時僱員[(1)]數目
Table 4.39 Casual employees[(1)] by age group and sex

千人
Thousands

年齡組別 Age group	性別	Sex	1999年 10月至12月 Oct-Dec 1999	2000年 7月至9月 Jul-Sep 2000	2001年 4月至6月 Apr-Jun 2001	2002年 4月至6月 Apr-Jun 2002	2002年 10月至12月 Oct-Dec 2002	2003年 4月至6月 Apr-Jun 2003	2005年 4月至6月 Apr-Jun 2005	2009年 4月至6月 Apr-Jun 2009
15 - 19	女	F	***	***	***	***	1.1	***	***	***
	男	M	1.9	2.0	1.3	1.1	2.4	***	1.7	***
20 - 29	女	F	1.4	2.3	1.8	1.1	1.0	***	***	1.4
	男	M	12.4	14.6	10.0	8.7	8.7	9.4	6.5	3.9
30 - 39	女	F	3.3	4.4	4.6	2.7	2.9	2.1	2.3	1.8
	男	M	24.9	25.1	14.1	10.2	12.3	11.5	11.4	10.5
40 - 49	女	F	7.7	9.0	5.5	5.2	4.4	4.6	3.9	7.1
	男	M	30.9	37.4	33.4	20.2	29.0	27.9	24.3	16.9
50 - 59	女	F	2.5	3.9	3.9	2.5	3.3	1.0	3.0	3.3
	男	M	12.3	19.3	13.7	10.9	14.2	12.4	13.4	17.2
≧ 60	女	F	***	***	***	***	***	***	***	***
	男	M	3.7	3.9	4.5	2.6	1.2	1.4	1.5	2.9
總計 Total	女	F	16.5	20.7	16.8	11.9	12.9	8.8	10.3	14.2
	男	M	86.0	102.2	77.0	53.7	67.8	63.3	58.8	51.9
	總計	Total	102.5	122.9	93.8	65.6	80.7	72.1	69.1	66.2

註釋： (1) 臨時僱員是指在統計時由僱主按日僱用或僱用一段少於60天的固定期間的僱員。但在統計時正在從事暑期工的全日制學生則不包括在內。

*** 由於抽樣誤差大，有關統計數字不予公布。

Notes: (1) Casual employees refer to employees who were employed by an employer on a day-to-day basis or for a fixed period of less than 60 days at the time of enumeration. However, full-time students taking up a summer job at the time of enumeration were excluded.

*** Statistics are not released due to large sampling error.

資料來源： 政府統計處綜合住戶統計調查組(三) (查詢電話： 2887 5503； 查詢電郵： special-topics@censtatd.gov.hk)
Source: General Household Survey Section (3), Census and Statistics Department
(Enquiry telephone no.: 2887 5503; Enquiry e-mail: special-topics@censtatd.gov.hk)

表 4.40 按行業[1]及性別劃分的臨時僱員[2]數目
Table 4.40 Casual employees[2] by industry[1] and sex

(A) 按香港標準行業分類 1.1 版編製
Based on Hong Kong Standard Industrial Classification (HSIC) Version 1.1

千人
Thousands

行業	Industry	性別	Sex	1999年 10月至12月 Oct-Dec 1999	2000年 7月至9月 Jul-Sep 2000	2001年 4月至6月 Apr-Jun 2001	2002年 4月至6月 Apr-Jun 2002	2002年 10月至12月 Oct-Dec 2002	2003年 4月至6月 Apr-Jun 2003	2005年 4月至6月 Apr-Jun 2005
製造業	Manufacturing	女	F	3.2	5.5	4.4	1.3	1.7	***	***
		男	M	2.4	2.6	1.6	1.1	***	1.9	***
建造業	Construction	女	F	2.0	2.9	1.3	3.0	1.5	***	2.2
		男	M	66.2	80.4	56.6	39.2	54.8	49.4	48.2
服務業	Services									
批發、零售、進出口貿易、飲食及酒店業	Wholesale, retail and import/export trades, restaurants and hotels	女	F	6.3	8.1	7.3	5.0	6.2	5.2	3.2
		男	M	5.5	6.4	7.2	5.1	4.9	3.6	3.4
其他服務業[3]	Other services[3]	女	F	4.9	4.2	3.9	2.6	3.5	2.3	4.3
		男	M	11.7	12.8	11.5	7.7	7.1	8.4	6.8
其他	Others	女	F	***	***	***	***	***	***	***
		男	M	***	***	***	***	***	***	***
總計	Total	女	F	16.5	20.7	16.8	11.9	12.9	8.8	10.3
		男	M	86.0	102.2	77.0	53.7	67.8	63.3	58.8
		總計	Total	102.5	122.9	93.8	65.6	80.7	72.1	69.1

註釋： (1) 由1993年開始，「綜合住戶統計調查」採用的行業分類，基本上遵照「香港標準行業分類(1991年)」劃分。「香港標準行業分類(1991年)」所採用的分類方法，修訂了在以前進行的統計調查中採用的分類方法，因此1993年或以後的統計數字不能與1993年以前的相應數字作嚴格比較。

(2) 臨時僱員是指在統計時由僱主按日僱用或僱用一段少於60天的固定期間的僱員。但在統計時正在從事暑期工的全日制學生則不包括在內。

(3) 其他服務業包括運輸、倉庫及通訊業；金融、保險、地產及商用服務業與社區、社會及個人服務業。

*** 由於抽樣誤差大，有關統計數字不予公布。

Notes: (1) From 1993 onwards, the industrial classification used in the General Household Survey basically follows the Hong Kong Standard Industrial Classification (1991) which is an updated version of the classification used in previous rounds of the survey. Figures from 1993 onwards are thus not strictly comparable with the corresponding figures prior to 1993.

(2) Casual employees refer to employees who were employed by an employer on a day-to-day basis or for a fixed period of less than 60 days at the time of enumeration. However, full-time students taking up a summer job at the time of enumeration were excluded.

(3) Other services include the transport, storage and communications sector; the financing, insurance, real estate and business services sector; and the community, social and personal services sector.

*** Statistics are not released due to large sampling error.

資料來源： 政府統計處綜合住戶統計調查組(三) (查詢電話： 2887 5503； 查詢電郵： special-topics@censtatd.gov.hk)
Source: General Household Survey Section (3), Census and Statistics Department
(Enquiry telephone no.: 2887 5503; Enquiry e-mail: special-topics@censtatd.gov.hk)

表 4.40 (續) 按行業[1]及性別劃分的臨時僱員[2]數目
Table 4.40 (Cont'd) Casual employees[2] by industry[1] and sex

(B) 按香港標準行業分類 2.0 版編製
Based on HSIC Version 2.0

千人
Thousands

行業	Industry	性別	Sex	2009年 4月至6月 Apr-Jun 2009
製造	Manufacturing	女	F	***
		男	M	***
建造	Construction	女	F	2.2
		男	M	41.9
服務	Services			
進出口貿易及批發、零售、住宿[3]及膳食服務	Import/export trade and wholesale, retail, accommodation[3] and food services	女	F	5.7
		男	M	3.7
其他服務[4]	Other services[4]	女	F	5.7
		男	M	6.1
其他	Others	女	F	***
		男	M	***
總計	Total	女	F	14.2
		男	M	51.9
		總計	Total	66.2

註釋：
(1) 由2009年統計年開始，統計數字是按「香港標準行業分類2.0版」編製。因此，2009年及以後的數字不能直接與較早前的數字相比。
(2) 臨時僱員是指在統計時由僱主按日僱用或僱用一段少於60天的固定期間的僱員。但在統計時正在從事暑期工的全日制學生則不包括在內。
(3) 住宿服務包括酒店、賓館、旅舍及其他提供短期住宿服務的機構單位。
(4) 其他服務包括運輸、倉庫、郵政及速遞服務、資訊及通訊；金融、保險、地產、專業及商用服務與公共行政、社會及個人服務。
*** 由於抽樣誤差大，有關統計數字不予公布。

Notes:
(1) Starting from the reference year 2009, the statistics are compiled based on HSIC Version 2.0. Hence, figures from 2009 onwards are not directly comparable to earlier figures.
(2) Casual employees refer to employees who were employed by an employer on a day-to-day basis or for a fixed period of less than 60 days at the time of enumeration. However, full-time students taking up a summer job at the time of enumeration were excluded.
(3) Accommodation services cover hotels, guesthouses, boarding houses and other establishments providing short term accommodation.
(4) Other services include transportation, storage, postal and courier services, information and communications; financing, insurance, real estate, professional and business services; and public administration, social and personal
*** Statistics are not released due to large sampling error.

資料來源： 政府統計處綜合住戶統計調查組(三) (查詢電話： 2887 5503； 查詢電郵： special-topics@censtatd.gov.hk)
Source: General Household Survey Section (3), Census and Statistics Department
(Enquiry telephone no.: 2887 5503; Enquiry e-mail: special-topics@censtatd.gov.hk)

表 4.41 按職業及性別劃分的臨時僱員[1]數目
Table 4.41 Casual employees[1] by occupation and sex

千人
Thousands

職業	Occupation	性別	Sex	1999年 10月至12月 Oct-Dec 1999	2000年 7月至9月 Jul-Sep 2000	2001年 4月至6月 Apr-Jun 2001	2002年 4月至6月 Apr-Jun 2002	2002年 10月至12月 Oct-Dec 2002	2003年 4月至6月 Apr-Jun 2003	2005年 4月至6月 Apr-Jun 2005	2009年 4月至6月 Apr-Jun 2009
服務工作及商店銷售人員	Service workers and shop sales workers	女	F	3.8	4.9	4.5	3.4	4.3	2.7	2.0	3.6
		男	M	4.6	5.4	5.7	4.1	3.8	3.0	2.4	3.1
工藝及有關人員	Craft and related workers	女	F	***	1.2	***	***	***	***	***	***
		男	M	53.1	63.5	40.8	31.5	43.9	39.0	37.9	32.5
機台及機器操作員及裝配員	Plant and machine operators and assemblers	女	F	1.6	3.6	2.3	***	***	***	***	***
		男	M	5.9	5.5	4.9	2.0	3.1	3.6	1.9	2.1
非技術工人	Elementary occupations	女	F	8.1	8.6	8.4	6.5	5.6	3.9	6.3	8.0
		男	M	21.7	27.3	24.7	14.5	15.6	16.3	15.9	13.9
其他	Others	女	F	2.2	2.5	1.5	1.1	2.2	1.6	1.4	2.2
		男	M	***	***	***	1.5	1.5	1.3	***	***
總計	Total	女	F	16.5	20.7	16.8	11.9	12.9	8.8	10.3	14.2
		男	M	86.0	102.2	77.0	53.7	67.8	63.3	58.8	51.9
		總計	Total	102.5	122.9	93.8	65.6	80.7	72.1	69.1	66.2

註釋： (1) 臨時僱員是指在統計時由僱主按日僱用或僱用一段少於60天的固定期間的僱員。但在統計時正在從事暑期工的全日制學生則不包括在內。
*** 由於抽樣誤差大，有關統計數字不予公布。

Notes: (1) Casual employees refer to employees who were employed by an employer on a day-to-day basis or for a fixed period of less than 60 days at the time of enumeration. However, full-time students taking up a summer job at the time of enumeration were excluded.
*** Statistics are not released due to large sampling error.

資料來源： 政府統計處綜合住戶統計調查組(三) (查詢電話： 2887 5503； 查詢電郵： special-topics@censtatd.gov.hk)
Source: General Household Survey Section (3), Census and Statistics Department
(Enquiry telephone no.: 2887 5503; Enquiry e-mail: special-topics@censtatd.gov.hk)

表 4.42 按年齡組別及性別劃分的從事部分時間制工作的僱員[(1)]數目
Table 4.42 Part-time employees[(1)] by age group and sex

千人
Thousands

年齡組別 Age group	性別	Sex	1994年11月至1995年3月 Nov 1994 - Mar 1995	1999年1月至2月 Jan-Feb 1999	2000年7月至9月 Jul-Sep 2000	2002年4月至6月 Apr-Jun 2002	2003年7月至9月 Jul-Sep 2003	2005年4月至6月 Apr-Jun 2005	2009年4月至6月 Apr-Jun 2009
15 - 19	女	F	1.6	2.3	1.4	3.6	1.5	5.1	2.6
	男	M	1.6	1.9	2.3	3.2	3.6	2.4	4.0
20 - 29	女	F	5.6	8.6	5.9	8.2	11.2	14.1	13.3
	男	M	6.1	11.3	9.7	11.2	14.7	13.3	10.3
30 - 39	女	F	13.7	19.0	14.4	17.5	16.1	18.0	17.8
	男	M	5.9	13.4	9.8	11.5	13.5	9.9	8.3
40 - 49	女	F	12.1	25.0	30.9	32.6	32.4	35.4	38.2
	男	M	4.3	13.4	16.4	13.4	19.1	16.1	15.7
50 - 59	女	F	6.1	8.6	14.9	12.7	14.9	18.8	26.4
	男	M	4.7	6.7	8.9	8.4	9.8	9.8	12.6
≧ 60	女	F	2.9	1.8	2.1	3.2	2.4	3.2	4.0
	男	M	3.3	4.3	5.2	5.5	3.9	4.7	5.7
總計 Total	女	F	42.0	65.2	69.7	77.8	78.5	94.6	102.3
	男	M	25.8	51.0	52.3	53.1	64.7	56.3	56.5
	總計	Total	67.8	116.2	122.0	130.9	143.1	150.9	158.8

註釋： (1) 從事部分時間制工作的僱員是指在統計時所從事的主業符合下列條件的僱員：(a)每周通常工作日數少於5天(適用於每周有固定工作日數的人士)；或(b)每個工作天通常工作時數少於6小時(適用於每周有固定工作日數的人士)；或(c)每周通常工作時數少於30小時(適用於每周沒有固定工作日數的人士)。但通常每次值班工作時間為24小時的人士，不論他們每周通常工作多少天，均不包括在內。此外，在統計時正在放暑假並從事暑期工的全日制學生亦不包括在內。

Note: (1) Part-time employees refer to employees with their main employment at the time of enumeration fulfilling the following criteria: (a) the number of usual days of work per week was less than 5 (for a person with a fixed number of working days per week); or (b) the number of usual hours of work per working day was less than 6 (for a person with a fixed number of working days per week); or (c) the number of usual hours of work per week was less than 30 (for a person without a fixed number of working days per week). However, persons who usually worked 24 hours per shift were excluded, regardless of the number of usual days of work per week. Moreover, full-time students being on summer vacation and taking up a summer job at the time of enumeration were also excluded.

資料來源： 政府統計處綜合住戶統計調查組(三) (查詢電話： 2887 5503； 查詢電郵： special-topics@censtatd.gov.hk)
Source: General Household Survey Section (3), Census and Statistics Department
(Enquiry telephone no.: 2887 5503; Enquiry e-mail: special-topics@censtatd.gov.hk)

表 4.43 按行業[1]及性別劃分的從事部分時間制工作的僱員[2]數目
Table 4.43 Part-time employees[2] by industry[1] and sex

(A) 按香港標準行業分類 1.1 版編製
Based on Hong Kong Standard Industrial Classification (HSIC) Version 1.1

千人
Thousands

行業	Industry	性別	Sex	1994年11月至1995年3月 Nov 1994-Mar 1995	1999年1月至2月 Jan-Feb 1999	2000年7月至9月 Jul-Sep 2000	2002年4月至6月 Apr-Jun 2002	2003年7月至9月 Jul-Sep 2003	2005年4月至6月 Apr-Jun 2005
製造業	Manufacturing	女	F	11.1	7.8	7.6	6.9	5.4	4.1
		男	M	3.3	3.2	2.8	2.2	3.5	1.5
建造業	Construction	女	F	***	1.1	1.7	***	1.5	2.2
		男	M	6.4	20.9	28.4	20.0	23.5	19.1
批發、零售、進出口貿易、飲食及酒店業	Wholesale, retail and import/export trades, restaurants and hotels	女	F	9.7	25.0	26.8	28.5	26.2	39.0
		男	M	3.8	6.5	6.4	9.8	14.1	10.0
運輸、倉庫及通訊業	Transport, storage and communications	女	F	3.3	4.3	5.1	6.4	5.3	8.1
		男	M	5.6	10.4	7.0	8.8	11.1	8.8
金融、保險、地產及商用服務業	Financing, insurance, real estate and business services	女	F	1.9	3.3	2.9	4.4	6.0	6.2
		男	M	1.0	2.9	2.1	2.4	2.7	4.1
社區、社會及個人服務業	Community, social and personal services	女	F	16.0	23.7	25.3	31.0	33.7	35.2
		男	M	5.4	7.1	5.2	9.7	9.8	12.6
其他	Others	女	F	***	***	***	***	***	***
		男	M	***	***	***	***	***	***
合計	Overall	女	F	42.0	65.2	69.7	77.8	78.5	94.6
		男	M	25.8	51.0	52.3	53.1	64.7	56.3
		總計	Total	67.8	116.2	122.0	130.9	143.1	150.9

註釋： (1) 由1993年開始，「綜合住戶統計調查」採用的行業分類，基本上遵照「香港標準行業分類(1991年)」劃分。「香港標準行業分類(1991年)」所採用的分類方法，修訂了在以前進行的統計調查中採用的分類方法，因此1993年或以後的統計數字不能與1993年以前的相應數字作嚴格比較。

(2) 從事部分時間制工作的僱員是指在統計時所從事的主業符合下列條件的僱員：(a)每周通常工作日數少於5天（適用於每周有固定工作日數的人士）；或(b)每個工作天通常工作時數少於6小時（適用於每周有固定工作日數的人士）；或(c)每周通常工作時數少於30小時（適用於每周沒有固定工作日數的人士）。但通常每次值班工作時間為24小時的人士，不論他們每周通常工作多少天，均不包括在內。此外，在統計時正在放暑假並從事暑期工的全日制學生亦不包括在內。

*** 由於抽樣誤差大，有關統計數字不予公布。

Notes: (1) From 1993 onwards, the industrial classification used in the General Household Survey basically follows the Hong Kong Standard Industrial Classification (1991) which is an updated version of the classification used in previous rounds of the survey. Figures from 1993 onwards are thus not strictly comparable with the corresponding figures prior to 1993.

(2) Part-time employees refer to employees with their main employment at the time of enumeration fulfilling the following criteria: (a) the number of usual days of work per week was less than 5 (for a person with a fixed number of working days per week); or (b) the number of usual hours of work per working day was less than 6 (for a person with a fixed number of working days per week); or (c) the number of usual hours of work per week was less than 30 (for a person without a fixed number of working days per week). However, persons who usually worked 24 hours per shift were excluded, regardless of the number of usual days of work per week. Moreover, full-time students being on summer vacation and taking up a summer job at the time of enumeration were also excluded.

*** Statistics are not released due to large sampling error.

資料來源： 政府統計處綜合住戶統計調查組(三) (查詢電話： 2887 5503； 查詢電郵： special-topics@censtatd.gov.hk)
Source: General Household Survey Section (3), Census and Statistics Department
(Enquiry telephone no.: 2887 5503; Enquiry e-mail: special-topics@censtatd.gov.hk)

表 4.43 (續) 按行業[1]及性別劃分的從事部分時間制工作的僱員[2]數目
Table 4.43 (Cont'd) Part-time employees[2] by industry[1] and sex

(B) 按香港標準行業分類 2.0 版編製
Based on HSIC Version 2.0

千人
Thousands

行業	Industry	性別	Sex	2009年 4月至6月 Apr-Jun 2009
製造	Manufacturing	女	F	4.6
		男	M	1.8
建造	Construction	女	F	1.1
		男	M	17.7
進出口貿易及批發	Import/export trade and wholesale	女	F	9.8
		男	M	1.3
零售、住宿[3]及膳食服務	Retail, accommodation[3] and food services	女	F	32.3
		男	M	8.7
運輸、倉庫、郵政及速遞服務、資訊及通訊	Transportation, storage, postal and courier services, information and communications	女	F	9.2
		男	M	11.1
金融、保險、地產、專業及商用服務	Financing, insurance, real estate, professional and business services	女	F	13.1
		男	M	4.4
公共行政、社會及個人服務	Public administration, social and personal services	女	F	32.3
		男	M	11.4
其他行業	Others industries	女	F	***
		男	M	***
總計	Total	女	F	102.3
		男	M	56.5
		總計	Total	158.8

註釋：
(1) 由2009年統計年開始，統計數字是按「香港標準行業分類2.0版」編製。因此，2009年及以後的數字不能直接與較早前的數字相比。
(2) 從事部分時間制工作的僱員是指在統計時所從事的主業符合下列條件的僱員：(a)每周通常工作日數少於5天(適用於每周有固定工作日數的人士)；或(b)每個工作天通常工作時數少於6小時(適用於每周有固定工作日數的人士)；或(c)每周通常工作時數少於30小時(適用於每周沒有固定工作日數的人士)。但通常每次值班工作時間為24小時的人士，不論他們每周通常工作多少天，均不包括在內。此外，在統計時正在放暑假並從事暑期工的全日制學生亦不包括在內。
(3) 住宿服務包括酒店、賓館、旅舍及其他提供短期住宿服務的機構單位。
*** 由於抽樣誤差大，有關統計數字不予公布。

Notes:
(1) Starting from the reference year 2009, the statistics are compiled based on HSIC Version 2.0. Hence, figures from 2009 onwards are not directly comparable to earlier figures.
(2) Part-time employees refer to employees with their main employment at the time of enumeration fulfilling the following criteria: (a) the number of usual days of work per week was less than 5 (for a person with a fixed number of working days per week); or (b) the number of usual hours of work per working day was less than 6 (for a person with a fixed number of working days per week); or (c) the number of usual hours of work per week was less than 30 (for a person without a fixed number of working days per week). However, persons who usually worked 24 hours per shift were excluded, regardless of the number of usual days of work per week. Moreover, full-time students being on summer vacation and taking up a summer job at the time of enumeration were also excluded.
(3) Accommodation services cover hotels, guesthouses, boarding houses and other establishments providing short term accommodation.
*** Statistics are not released due to large sampling error.

資料來源： 政府統計處綜合住戶統計調查組(三) (查詢電話： 2887 5503； 查詢電郵： special-topics@censtatd.gov.hk)
Source: General Household Survey Section (3), Census and Statistics Department
(Enquiry telephone no.: 2887 5503; Enquiry e-mail: special-topics@censtatd.gov.hk)

表 4.44 按職業及性別劃分的從事部分時間制工作的僱員[(1)]數目
Table 4.44 Part-time employees[(1)] by occupation and sex

千人
Thousands

職業	Occupation	性別	Sex	1994年11月至1995年3月 Nov 1994 - Mar 1995	1999年1月至2月 Jan-Feb 1999	2000年7月至9月 Jul-Sep 2000	2002年4月至6月 Apr-Jun 2002	2003年7月至9月 Jul-Sep 2003	2005年4月至6月 Apr-Jun 2005	2009年4月至6月 Apr-Jun 2009
專業及輔助專業人員	Professionals and associate professionals	女	F	6.8	6.1	6.5	11.7	10.7	13.5	13.0
		男	M	3.8	5.0	4.2	7.9	7.1	7.4	8.8
文員	Clerks	女	F	6.9	14.4	12.6	15.4	16.3	15.9	22.1
		男	M	1.9	3.1	***	2.8	3.5	4.9	4.8
服務工作及商店銷售人員	Service workers and shop sales workers	女	F	6.9	17.5	15.3	19.4	16.7	24.6	26.1
		男	M	3.6	4.9	5.4	7.1	10.1	7.7	7.4
工藝及有關人員	Craft and related workers	女	F	***	1.3	***	***	***	***	***
		男	M	6.8	16.2	23.5	17.9	20.7	15.0	15.7
機台及機器操作員及裝配員	Plant and machine operators and assemblers	女	F	4.0	2.4	4.9	3.4	2.7	1.5	1.5
		男	M	2.8	6.1	4.5	4.0	6.4	5.0	5.7
非技術工人	Elementary occupations	女	F	16.3	22.8	29.2	26.3	30.9	37.6	37.0
		男	M	6.8	15.8	13.1	13.3	16.3	15.3	13.1
其他	Others	女	F	***	***	***	***	***	1.0	1.9
		男	M	***	***	***	***	***	***	***
總計	Total	女	F	42.0	65.2	69.7	77.8	78.5	94.6	102.3
		男	M	25.8	51.0	52.3	53.1	64.7	56.3	56.5
		總計	Total	67.8	116.2	122.0	130.9	143.1	150.9	158.8

註釋： (1) 從事部分時間制工作的僱員是指在統計時所從事的主業符合下列條件的僱員：(a)每周通常工作日數少於5天(適用於每周有固定工作日數的人士)；或(b)每個工作天通常工作時數少於6小時(適用於每周有固定工作日數的人士)；或(c)每周通常工作時數少於30小時(適用於每周沒有固定工作日數的人士)。但通常每次值班工作時間為24小時的人士，不論他們每周通常工作多少天，均不包括在內。此外，在統計時正在放暑假並從事暑期工的全日制學生亦不包括在內。

*** 由於抽樣誤差大，有關統計數字不予公布。

Notes: (1) Part-time employees refer to employees with their main employment at the time of enumeration fulfilling the following criteria: (a) the number of usual days of work per week was less than 5 (for a person with a fixed number of working days per week); or (b) the number of usual hours of work per working day was less than 6 (for a person with a fixed number of working days per week); or (c) the number of usual hours of work per week was less than 30 (for a person without a fixed number of working days per week). However, persons who usually worked 24 hours per shift were excluded, regardless of the number of usual days of work per week. Moreover, full-time students being on summer vacation and taking up a summer job at the time of enumeration were also excluded.

*** Statistics are not released due to large sampling error.

資料來源： 政府統計處綜合住戶統計調查組(三) (查詢電話： 2887 5503； 查詢電郵： special-topics@censtatd.gov.hk)

Source: General Household Survey Section (3), Census and Statistics Department
(Enquiry telephone no.: 2887 5503; Enquiry e-mail: special-topics@censtatd.gov.hk)

表 4.45 按沒有工作較長時數的主要原因及性別劃分的從事部分時間制工作的僱員[(1)]數目
Table 4.45 Part-time employees[(1)] by main reason for not working longer hours and sex

千人
Thousands

沒有工作較長時數的主要原因	Main reason for not working longer hours	性別	Sex	1994年11月至1995年3月 Nov 1994 - Mar 1995	1999年1月至2月 Jan-Feb 1999	2000年7月至9月 Jul-Sep 2000	2002年4月至6月 Apr-Jun 2002	2003年7月至9月 Jul-Sep 2003	2005年4月至6月 Apr-Jun 2005	2009年4月至6月 Apr-Jun 2009
料理家務／在家照顧兒童、長者或傷病成員	Took care of housework / Took care of children, older persons, disabled or sick members at home	女	F	20.6 (49.2%)	33.9 (52.0%)	36.7 (52.6%)	36.4 (46.8%)	34.0 (43.3%)	46.4 (49.0%)	57.8 (56.5%)
		男	M	*** (***)	*** (***)	*** (***)	*** (***)	*** (***)	*** (***)	1.6 (2.8%)
行業的傳統／公司的常規／公司的業務安排	Custom of trade / Norm of company / Business arrangement of company	女	F	6.1 (14.5%)	3.0 (4.6%)	6.9 (9.9%)	10.5 (13.5%)	6.5 (8.3%)	8.3 (8.8%)	7.3 (7.1%)
		男	M	4.9 (18.8%)	4.1 (8.1%)	18.4 (35.1%)	20.9 (39.3%)	15.8 (24.5%)	7.3 (13.0%)	6.3 (11.2%)
未能找到較長時數的工作	Could not find job of longer working hours	女	F	4.3 (10.3%)	13.9 (21.4%)	13.0 (18.6%)	14.2 (18.3%)	14.8 (18.8%)	12.3 (13.1%)	8.5 (8.3%)
		男	M	8.0 (30.9%)	14.9 (29.2%)	10.0 (19.1%)	10.2 (19.3%)	11.2 (17.3%)	10.0 (17.8%)	5.4 (9.6%)
公司工作量不足	Slack work in company	女	F	4.0 (9.5%)	4.6 (7.0%)	5.5 (7.9%)	4.5 (5.8%)	7.6 (9.7%)	5.2 (5.4%)	3.3 (3.2%)
		男	M	4.2 (16.1%)	22.3 (43.7%)	14.1 (26.9%)	11.9 (22.4%)	25.1 (38.8%)	23.0 (40.9%)	21.0 (37.1%)
求學	Educational pursuit	女	F	2.3 (5.4%)	3.3 (5.1%)	*** (***)	4.1 (5.2%)	4.6 (5.8%)	9.1 (9.6%)	8.5 (8.3%)
		男	M	3.3 (12.8%)	3.6 (7.0%)	1.9 (3.5%)	4.4 (8.3%)	3.2 (5.0%)	7.0 (12.4%)	8.2 (14.4%)
健康問題／年老	Health problem / Old age	女	F	2.6 (6.2%)	3.7 (5.7%)	2.4 (3.5%)	4.1 (5.3%)	3.3 (4.2%)	5.3 (5.6%)	4.9 (4.8%)
		男	M	3.8 (14.8%)	3.4 (6.6%)	3.7 (7.1%)	3.5 (6.6%)	3.9 (6.0%)	4.4 (7.8%)	6.9 (12.3%)
其他	Others	女	F	2.1 (5.0%)	2.7 (4.2%)	4.7 (6.8%)	4.0 (5.1%)	7.7 (9.8%)	8.0 (8.4%)	12.1 (11.8%)
		男	M	1.7 (6.7%)	2.5 (4.9%)	3.7 (7.2%)	1.5 (2.8%)	5.4 (8.3%)	4.2 (7.5%)	7.2 (12.6%)
總計	Total	女	F	42.0 (100.0%)	65.2 (100.0%)	69.7 (100.0%)	77.8 (100.0%)	78.5 (100.0%)	94.6 (100.0%)	102.3 (100.0%)
		男	M	25.8 (100.0%)	51.0 (100.0%)	52.3 (100.0%)	53.1 (100.0%)	64.7 (100.0%)	56.3 (100.0%)	56.5 (100.0%)
		總計	Total	67.8	116.2	122.0	130.9	143.1	150.9	158.8

註釋： (1) 從事部分時間制工作的僱員是指在統計時所從事的主業符合下列條件的僱員：(a)每周通常工作日數少於5天(適用於每周有固定工作日數的人士)；或(b)每個工作天通常工作時數少於6小時(適用於每周有固定工作日數的人士)；或(c)每周通常工作時數少於30小時(適用於每周沒有固定工作日數的人士)。但通常每次值班工作時間為24小時的人士，不論他們每周通常工作多少天，均不包括在內。此外，在統計時正在放暑假並從事暑期工的全日制學生亦不包括在內。

*** 由於抽樣誤差大，有關統計數字不予公布。

Notes: (1) Part-time employees refer to employees with their main employment at the time of enumeration fulfilling the following criteria: (a) the number of usual days of work per week was less than 5 (for a person with a fixed number of working days per week); or (b) the number of usual hours of work per working day was less than 6 (for a person with a fixed number of working days per week); or (c) the number of usual hours of work per week was less than 30 (for a person without a fixed number of working days per week). However, persons who usually worked 24 hours per shift were excluded, regardless of the number of usual days of work per week. Moreover, full-time students being on summer vacation and taking up a summer job at the time of enumeration were also excluded.

*** Statistics are not released due to large sampling error.

資料來源： 政府統計處綜合住戶統計調查組(三) (查詢電話： 2887 5503； 查詢電郵： special-topics@censtatd.gov.hk)
Source: General Household Survey Section (3), Census and Statistics Department
(Enquiry telephone no.: 2887 5503; Enquiry e-mail: special-topics@censtatd.gov.hk)

表 4.46 按年齡組別及性別劃分的在統計時沒有從事經濟活動、但若遇上有人聘請其做一份合適的工作則願意工作的15歲及以上人士數目

Table 4.46 Persons aged 15 and over who were economically inactive at the time of enumeration but were willing to take up jobs if being offered suitable employment by age group and sex

千人
Thousands

年齡組別 Age group	性別	Sex	1995年 9月至10月 Sep-Oct 1995	1997年 10月至12月 Oct-Dec 1997	1999年 10月至12月 Oct-Dec 1999	2002年 1月至3月 Jan-Mar 2002	2004年 10月至12月 Oct-Dec 2004	2009年 1月至3月 Jan-Mar 2009	2011年 4月至6月 Apr-Jun 2011
15 - 19	女	F	1.7	***	2.4	7.5	4.2	1.8	***
	男	M	4.2	1.3	2.1	7.2	4.2	3.8	***
20 - 29	女	F	8.5	5.7	8.5	13.4	6.0	6.7	2.6
	男	M	2.7	***	3.3	7.6	5.6	4.2	2.9
30 - 39	女	F	53.0	43.6	51.9	72.9	33.4	21.3	12.4
	男	M	2.0	***	3.0	3.4	2.8	***	1.1
40 - 49	女	F	42.0	58.5	70.9	92.5	59.7	45.8	20.3
	男	M	***	2.2	3.5	3.8	4.5	4.0	3.9
50 - 59	女	F	13.9	19.6	31.1	45.3	44.8	34.7	21.2
	男	M	4.7	3.6	7.8	11.6	12.1	8.8	9.6
≧ 60	女	F	10.9	6.0	14.6	19.4	13.4	12.1	9.8
	男	M	16.7	13.5	23.7	39.8	24.2	19.4	11.9
總計 Total	女	F	130.1	133.8	179.5	251.1	161.4	122.4	66.5
	男	M	31.1	21.5	43.4	73.3	53.5	41.1	30.1
	總計	Total	161.1	155.3	222.8	324.3	214.9	163.5	96.6

註釋： *** 由於抽樣誤差大，有關統計數字不予公布。
Note: *** Statistics are not released due to large sampling error.

資料來源： 政府統計處綜合住戶統計調查組(三) (查詢電話： 2887 5503； 查詢電郵： special-topics@censtatd.gov.hk)
Source: General Household Survey Section (3), Census and Statistics Department
(Enquiry telephone no.: 2887 5503; Enquiry e-mail: special-topics@censtatd.gov.hk)

表 4.47 按在非從事經濟活動人口中的經濟活動身分及性別劃分的在統計時沒有從事經濟活動、但若遇上有人聘請其做一份合適的工作則願意工作的15歲及以上人士數目

Table 4.47 Persons aged 15 and over who were economically inactive at the time of enumeration but were willing to take up jobs if being offered suitable employment by economic activity status within the economically inactive population and sex

千人
Thousands

在非從事經濟活動人口中的經濟活動身分	Economic activity status within the economically inactive population	性別 Sex		1995年 9月至10月 Sep-Oct 1995	1997年 10月至12月 Oct-Dec 1997	1999年 10月至12月 Oct-Dec 1999	2002年 1月至3月 Jan-Mar 2002	2004年 10月至12月 Oct-Dec 2004	2009年 1月至3月 Jan-Mar 2009	2011年 4月至6月 Apr-Jun 2011
料理家務者	Home-makers	女	F	116.6	120.7	152.1	205.9	109.6	86.2	46.8
		男	M	***	***	1.8	1.8	2.8	1.8	***
退休人士	Retired persons	女	F	6.5	5.5	12.1	17.4	13.1	9.8	7.5
		男	M	17.9	15.3	26.8	44.4	26.1	21.5	13.9
學生	Students	女	F	1.0	***	2.2	10.0	6.2	3.9	***
		男	M	2.7	***	2.5	10.7	6.8	4.4	1.4
其他	Others	女	F	6.0	6.8	13.2	17.8	32.5	22.4	11.4
		男	M	10.2	5.4	12.3	16.4	17.8	13.3	14.4
總計	Total	女	F	130.1	133.8	179.5	251.1	161.4	122.4	66.5
		男	M	31.1	21.5	43.4	73.3	53.5	41.1	30.1
		總計	Total	161.1	155.3	222.8	324.3	214.9	163.5	96.6

註釋： *** 由於抽樣誤差大，有關統計數字不予公布。
Note: *** Statistics are not released due to large sampling error.

資料來源： 政府統計處綜合住戶統計調查組(三) (查詢電話： 2887 5503； 查詢電郵： special-topics@censtatd.gov.hk)
Source: General Household Survey Section (3), Census and Statistics Department
(Enquiry telephone no.: 2887 5503; Enquiry e-mail: special-topics@censtatd.gov.hk)

表 4.48 按性別劃分的職業傷亡個案
Table 4.48 Occupational injuries by sex

職業傷亡個案
Occupational injuries

性別	Sex	1986	1991	1996	2001	2006	2009	2010	2011	2012
女	F	11 186	12 460	N.A.	14 235	17 318	15 356	16 587	16 482	16 829
男	M	75 856	75 367	N.A.	39 484	29 619	24 223	25 320	24 096	23 078
總計	Total	87 042	87 827	59 465	53 719	46 937	39 579	41 907	40 578	39 907

註釋： (1) 職業傷亡個案是指根據《僱員補償條例》呈報由工作意外引致死亡或失去工作能力3天以上的受傷個案（包括工業意外個案）。

(2) 由1998年1月1日開始，勞工處採用個案發生日期替代個案呈報日期作為編算工作傷亡統計數據的基礎，以便更準確地反映所述時段內發生的工傷個案。

(3) 1998年的意外數字不適宜與1998年以前的數字作直接比較。但是1999年及以後的每年統計數字則可與之作比較。

(4) 由於勞工處在1992年對意外資料發放形式作出修訂，增減部分統計數據，因此未能提供1992年至1997年的按性別劃分的職業傷亡個案。

N.A. 未能提供

Notes: (1) Occupational injuries (including industrial accidents) are injury cases arising from work accidents, resulting in death or incapacity for work of over three days, and reported under the Employees' Compensation Ordinance.

(2) Since 1 January 1998, Labour Department has used the date of occurrence of an injury as the basis for computing work injury statistics instead of the date of reporting in order to reflect more accurately the number of work injuries occurring in the year.

(3) The accident figures for 1998 are not directly comparable to those before 1998. However, the statistics for 1999 and the years thereafter are comparable to that of 1998 since they were compiled on the same basis.

(4) Figures concerning Occupational Injuries by Sex from 1992 to 1997 are not available as Labour Department edited the format of publicizing accident statistics in 1992 with addition and deletion of some statistical tables.

N.A. Not available

資料來源： 勞工處 (查詢電話： 2815 0678； 查詢電郵： enquiry@labour.gov.hk)
Source: Labour Department (Enquiry telephone no.: 2815 0678; Enquiry e-mail: enquiry@labour.gov.hk)

表 4.49 按國籍及性別劃分的外籍家庭傭工[(1)]數目
Table 4.49 Foreign domestic helpers[(1)] by nationality and sex

人數
Number of persons

國籍	Nationality	性別	Sex	2007	2008	2009	2010	2011	2012
菲律賓	Philippines	女	F	120 496	122 720	126 513	133 761	140 766	152 007
		男	M	3 049	3 223	3 362	3 552	3 787	3 962
印度尼西亞	Indonesia	女	F	114 335	123 245	130 335	140 811	148 013	149 072
		男	M	76	96	113	130	140	164
泰國	Thailand	女	F	4 037	3 787	3 821	3 651	3 283	2 958
		男	M	35	33	37	44	40	32
其他	Others	女	F	2 774	2 745	2 856	3 005	3 181	3 454
		男	M	729	748	741	727	751	746
總計	Total	女	F	241 642	252 497	263 525	281 228	295 243	307 491
		男	M	3 889	4 100	4 253	4 453	4 718	4 904
		總計	Total	245 531	256 597	267 778	285 681	299 961	312 395

註釋： (1) 數字為該年年底獲准以外籍家庭傭工身分有限期逗留在港人士的數目。
Note: (1) Figures refer to those who have a valid limit of stay in Hong Kong as a foreign domestic helper as at end of the year.

資料來源： 入境事務處 (查詢電話： 2824 6111； 查詢電郵： enquiry@immd.gov.hk)
Source: Immigration Department
(Enquiry telephone no.: 2824 6111; Enquiry e-mail: enquiry@immd.gov.hk)

第 5 章　就 業 收 入
Chapter 5　Employment Earnings

5.1　收入可以來自不同的來源。為作統計分析用途，收入來源主要分為就業收入和其他現金收入。就業收入主要涵蓋工資、薪金和相關的津貼，其他現金收入則包括租金收入、利息、股息等。

5.1　Income can be derived from different sources. For statistical analysis purpose, the source of income is broadly classified into employment earnings and other cash income. Employment earnings mainly covers wages, salaries and related allowances; and other cash income includes rental income, interests, dividends etc.

每月就業收入

5.2　就業人士的每月就業收入在過去二十多年期間有顯著增長，每月就業收入中位數由1986年的2,800元增至2012年的12,000元。一般而言，就業女性的每月就業收入中位數較男性的為低。在2012年，就業女性的每月就業收入中位數為10,000元，而男性則為14,000元。引致該差別的原因很多，包括女性與男性就業人士有不同的行業及職業分布、教育程度、工作經驗及工作性質。與女性比較，男性就業人士中有較大的比例為經理及行政級人員和專業及輔助專業人員，所賺取的每月就業收入較其他職業組別為高。相反地，女性就業人士從事文員和非技術工人的比例相對較男性為高，而這些職位的每月就業收入相對較低。　(表 5.5 及 5.6)

Monthly employment earnings

5.2　The monthly employment earnings of employed persons increased significantly in the past two decades or so, with the median monthly employment earnings rising from $2,800 in 1986 to $12,000 in 2012. In general, the median monthly employment earnings of female employed persons was lower than that of their male counterparts. The median monthly employment earnings of female employed persons was $10,000 in 2012 while that for males was $14,000. The difference could be attributed to a host of factors including the differences between female and male employed persons in respect of industrial and occupational distributions, educational attainment, working experience and nature of work. Compared to their female counterparts, a higher proportion of male employed persons worked as managers, administrators, professionals and associate professionals who had higher monthly employment earnings than other occupational groups. On the other hand, a relatively higher proportion of female employed persons was engaged in clerical and elementary occupations which offered relatively lower monthly employment earnings. (Tables 5.5 and 5.6)

5.3 此外，雖然女性和男性在一些職業組別如經理及行政級人員、輔助專業人員和文書支援人員的每月就業收入中位數大致相若，但在某些職業組別的差別則較大。例如，在2012年，從事非技術工作的女性的每月就業收入中位數是3,700元，男性則為8,500元。部分原因是在該職業組別中，很多女性為外籍家庭傭工，每月就業收入一般少於4,000元。若撇除外籍家庭傭工，在2012年從事非技術工作的女性就業人士的每月就業收入中位數明顯升至7,000元，而男性就業人士的相應數字則為8,500元。 (表 5.6 及 5.6A)

5.3 Moreover, while women and men had broadly similar levels of median monthly employment earnings in some occupational groups such as managers and administrators, associate professionals and clerical support workers, more significant differences were observed in certain occupational groups. For example, the median monthly employment earnings of female employed persons in elementary occupations was $3,700 in 2012, as against $8,500 for their male counterparts. This could partly be explained by the fact that a large number of female employed persons in this category were foreign domestic helpers who normally had monthly employment earnings of less than $4,000. If foreign domestic helpers were excluded, the median monthly employment earnings for women engaging in elementary occupations rose notably to $7,000 in 2012, as compared with $8,500 for their male counterparts. (Tables 5.6 and 5.6A)

5.4 按年齡組別分析，在所有年齡組別中，女性的每月就業收入中位數一般較男性為低。女性與男性的每月就業收入中位數的差別，在40至49歲及50至59歲這兩個年齡組別中相對較大。 (表 5.8)

5.4 Analysed by age group, the median monthly employment earnings of females were in general lower than those of their male counterparts across all age groups. The differences in median monthly employment earnings between females and males were relatively larger for the age groups of 40-49 and 50-59. (Table 5.8)

每小時工資

5.5 在2011年5月至6月，男性及女性僱員（不包括政府僱員和《最低工資條例》所豁免的實習學員、工作經驗學員和留宿家庭傭工）的每小時工資中位數分別為57.5元及47.1元；而於2012年5月至6月的相應數字則分別輕微上升至60.0元及49.7元。 （表 5.10）

5.6 在2012年5月至6月，按年齡組別分析，35至44歲年齡組別的女性僱員的每小時工資中位數最高（58.0元），其次為25至34歲年齡組別的僱員（56.6元）及45至54歲年齡組別的僱員（42.3元）。至於男性僱員方面，35至44歲年齡組別的僱員的每小時工資中位數亦是最高（68.1元），其次為45至54歲年齡組別的僱員（64.8元）及25至34歲年齡組別的僱員（56.6元）。 （表 5.10）

5.7 不論女性或男性，教育程度較高的僱員的每小時工資中位數較高。雖然在相同教育程度下，男性僱員的每小時工資中位數一般較女性僱員為高，兩者的差距隨著教育程度的提升而收窄。在2012年5月至6月，已完成小學及以下教育程度的男性僱員的每小時工資中位數較女性僱員高約34%，但兩者的差距在已完成專上教育程度的僱員中則收窄至20%。 （表 5.11）

Hourly wages

5.5 In May – June 2011, the median hourly wages of male and female employees (excluding employees in the Government as well as student interns, work experience students and live-in domestic workers as exempted by the Minimum Wage Ordinance) were $57.5 and $47.1 respectively. The corresponding figures slightly rose to $60.0 and $49.7 respectively in May – June 2012. (Table 5.10)

5.6 Analysed by age group, the median hourly wage of female employees at age 35-44 was the highest ($58.0) in May – June 2012, followed by employees at age 25-34 ($56.6) and those at age 45-54 ($42.3). Regarding the male employees, the median hourly wage of employees at age 35-44 was also the highest ($68.1) during the period, followed by employees at age 45-54 ($64.8) and those at age 25-34 ($56.6). (Table 5.10)

5.7 For both female and male employees, those with higher educational attainment had higher median hourly wage. While the median hourly wage of male employees was generally higher than that of their female counterparts at the same level of educational attainment, the gap narrowed with an increase in educational attainment. In May – June 2012 , the median hourly wage of male employees at primary and below education was higher than that of their female counterparts by about 34%, while the gap narrowed to about 20% for employees at tertiary education. (Table 5.11)

5.8 按職業組別分析，在2012年5月至6月，從事經理、行政級人員、專業人員及輔助專業人員職業組別的女性僱員每小時工資中位數最高（88.1元），其次為文員（47.9元）和工藝及有關人員、機台及機器操作員及裝配員（38.0元）。至於男性僱員方面，從事經理、行政級人員、專業人員及輔助專業人員職業組別的僱員的每小時工資中位數最高（95.2元），其次為工藝及有關人員、機台及機器操作員及裝配員（60.5元）及文員（46.0元）。除文員外，從事相同職業的男性僱員的每小時工資中位數均較女性僱員為高。差距最大的是工藝及有關人員、機台及機器操作員及裝配員（相差22.5元），而差距最小的則為非技術工人（相差3.1元）。 （表 5.12）

5.8 Analysed by occupational group, the median hourly wage of female employees engaged as managers and administrators; professionals and associate professionals) was the highest ($88.1) in May – June 2012, followed by clerks ($47.9) and craft and related workers, plant and machine operators and assemblers ($38.0). For the male employees, the median hourly wage of employees engaged as managers, administrators, professionals and associate professionals was the highest ($95.2), followed by craft and related workers, plant and machine operators and assemblers ($60.5) and clerks ($46.0). The median hourly wage of male employees was higher than that of their female counterparts across all occupational groups except for clerks. The difference in median hourly wage between female and male employees was the largest for craft and related workers, plant and machine operators and assemblers (differed by $22.5), while the difference was the least for clerks (differed by $3.1). (Table 5.12)

表 5.1 按每月就業收入及性別劃分的就業人數
Table 5.1 Employed persons by monthly employment earnings and sex

千人
Thousands

每月就業收入 (港元) Monthly employment earnings (HK$)	性別 Sex		1986	1991	1996	2001	2006	2010	2011	2012
< 3,000	女	F	704.3	148.3	50.9	62.8	95.0	76.3	69.5	68.8
	男	M	655.8	52.8	18.4	30.2	45.0	37.0	32.0	30.6
3,000 - 3,999	女	F	107.2	186.3	151.1	201.2	230.8	253.3	264.3	274.1
	男	M	436.7	107.2	20.5	23.6	25.7	19.5	17.3	17.0
4,000 - 4,999	女	F	45.8	207.7	68.3	71.4	79.6	55.5	49.9	51.1
	男	M	219.1	232.9	38.9	29.6	40.4	25.5	18.2	17.6
5,000 - 5,999	女	F	27.6	148.3	85.9	80.1	103.0	73.0	53.7	40.1
	男	M	110.0	287.3	73.7	59.8	79.3	42.9	31.1	21.7
6,000 - 6,999	女	F	20.2	85.6	101.5	103.4	113.9	110.3	95.9	70.3
	男	M	63.3	266.7	117.5	100.1	122.8	92.4	69.4	42.3
7,000 - 7,999	女	F	13.5	52.7	100.9	86.2	104.6	110.9	120.7	103.1
	男	M	37.9	175.3	146.1	106.9	130.2	120.8	101.4	74.9
8,000 - 8,999	女	F	11.9	43.7	124.0	100.0	102.1	123.6	142.0	144.8
	男	M	28.4	143.6	215.2	152.6	154.9	148.0	147.2	141.1
9,000 - 9,999	女	F	11.0	25.3	68.5	66.3	84.9	82.6	91.7	118.7
	男	M	13.5	67.6	149.8	111.3	133.5	127.4	121.0	138.0
10,000 - 14,999	女	F	13.4	79.9	202.2	256.6	240.9	279.4	297.5	321.2
	男	M	51.3	208.7	489.5	486.5	400.5	440.3	488.8	490.9
15,000 - 19,999	女	F	3.7	27.7	104.3	124.3	136.9	145.8	154.0	171.9
	男	M	19.8	69.2	220.2	236.7	221.9	227.9	231.7	265.6
20,000 - 29,999	女	F	1.5	16.8	91.0	139.2	132.9	159.6	177.3	187.3
	男	M	17.2	61.8	187.5	245.7	223.2	241.0	269.7	282.5
≧ 30,000	女	F	1.0	9.2	58.9	115.8	135.7	170.2	194.6	212.0
	男	M	9.5	49.1	188.8	262.7	263.0	311.0	337.5	375.1
總計 Total	女	F	961.0	1 031.4	1 207.4	1 407.3	1 560.4	1 640.5	1 711.2	1 763.5
	男	M	1 662.6	1 722.3	1 865.9	1 845.7	1 840.4	1 833.7	1 865.2	1 897.2
	總計	Total	2 623.7	2 753.7	3 073.3	3 252.9	3 400.8	3 474.1	3 576.4	3 660.7

資料來源： 政府統計處綜合住戶統計調查組(三) (查詢電話： 2887 5508； 查詢電郵： ghs@censtatd.gov.hk)
Source: General Household Survey Section (3), Census and Statistics Department
(Enquiry telephone no.: 2887 5508; Enquiry e-mail: ghs@censtatd.gov.hk)

圖 5.1 按每月就業收入及性別劃分的就業人數
Chart 5.1 Employed persons by monthly employment earnings and sex

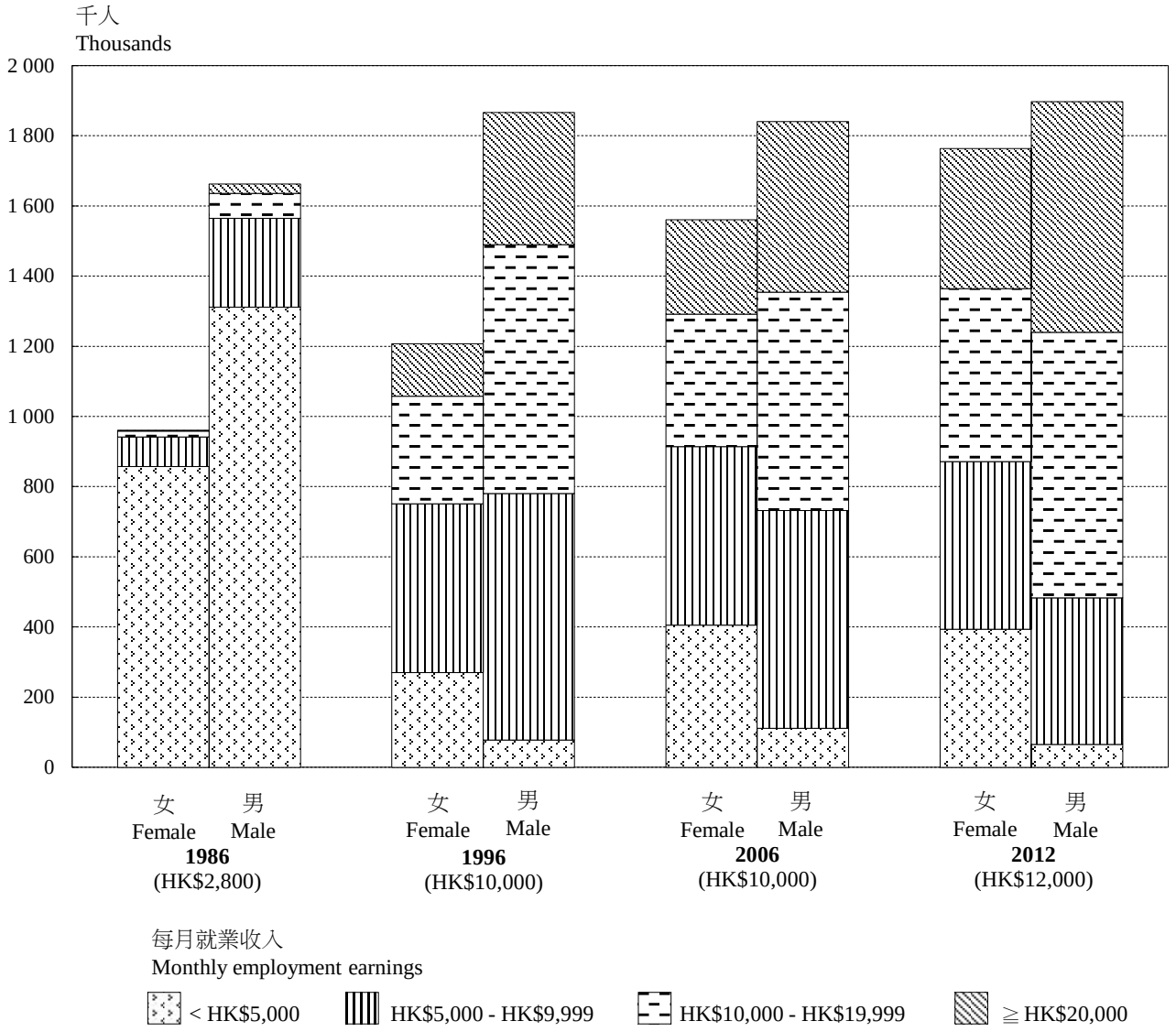

註釋： 括號內的數字代表個別年份的所有就業人士每月就業收入中位數。

Note: Figures in brackets denote the median monthly employment earnings of all employed persons pertaining to the respective year.

資料來源： 政府統計處綜合住戶統計調查組(三) (查詢電話： 2887 5508； 查詢電郵： ghs@censtatd.gov.hk)

Source: General Household Survey Section (3), Census and Statistics Department
(Enquiry telephone no.: 2887 5508; Enquiry e-mail: ghs@censtatd.gov.hk)

表 5.1A 按每月就業收入及性別劃分的就業人數（不包括外籍家庭傭工）
Table 5.1A Employed persons (excluding foreign domestic helpers) by monthly employment earnings and sex

千人
Thousands

每月就業收入 (港元) Monthly employment earnings (HK$)	性別	Sex	2001	2006	2010	2011	2012
< 3,000	女	F	62.4	94.8	76.1	69.5	68.8
	男	M	30.2	45.0	37.0	32.0	30.6
3,000 - 3,999	女	F	38.9	43.0	33.9	34.8	34.6
	男	M	21.7	24.3	17.4	15.3	15.3
4,000 - 4,999	女	F	54.2	71.7	43.2	35.1	32.0
	男	M	29.2	40.2	25.2	17.6	17.3
5,000 - 5,999	女	F	78.3	101.0	69.8	50.9	36.5
	男	M	59.7	79.2	42.8	30.9	21.3
6,000 - 6,999	女	F	102.9	113.0	109.2	95.0	69.3
	男	M	100.1	122.6	92.3	69.3	42.2
7,000 - 7,999	女	F	86.1	104.3	110.5	120.2	102.8
	男	M	106.8	130.0	120.7	101.3	74.8
8,000 - 8,999	女	F	100.0	102.1	123.6	141.9	144.8
	男	M	152.5	154.7	148.0	147.2	141.1
9,000 - 9,999	女	F	66.3	84.9	82.6	91.6	118.7
	男	M	111.3	133.5	127.3	120.9	137.9
10,000 - 14,999	女	F	256.5	240.8	279.3	297.4	321.1
	男	M	486.5	400.4	440.2	488.6	490.8
15,000 - 19,999	女	F	124.3	136.9	145.8	153.8	171.9
	男	M	236.7	221.9	227.9	231.7	265.6
20,000 - 29,999	女	F	139.2	132.9	159.6	177.3	187.3
	男	M	245.7	223.2	241.0	269.7	282.5
≧ 30,000	女	F	115.8	135.6	170.2	194.6	212.0
	男	M	262.7	263.0	311.0	337.5	375.1
總計 Total	女	F	1 225.0	1 361.0	1 403.8	1 462.2	1 499.9
	男	M	1 843.1	1 838.0	1 830.8	1 862.0	1 894.4
	總計	Total	3 068.2	3 199.0	3 234.6	3 324.2	3 394.4

資料來源： 政府統計處綜合住戶統計調查組(三) (查詢電話： 2887 5508； 查詢電郵： ghs@censtatd.gov.hk)
Source: General Household Survey Section (3), Census and Statistics Department
(Enquiry telephone no.: 2887 5508; Enquiry e-mail: ghs@censtatd.gov.hk)

表 5.2 按每月就業收入、年齡組別及性別劃分的就業人數
Table 5.2 Employed persons by monthly employment earnings, age group and sex

千人
Thousands

每月就業收入 (港元) Monthly employment earnings (HK$)	年齡組別 Age group	性別	Sex	1986	1991	1996	2001	2006	2010	2011	2012
< 6,000	15 - 19	女	F	59.6	42.9	12.9	13.7	15.3	8.4	7.4	8.8
		男	M	69.0	50.5	18.7	12.3	14.5	9.2	6.8	7.4
	20 - 29	女	F	393.6	247.2	79.0	100.1	125.6	108.3	102.6	103.0
		男	M	482.6	198.9	29.2	28.5	48.1	30.1	24.1	23.8
	30 - 39	女	F	193.8	177.2	110.2	121.4	122.2	131.8	138.1	143.3
		男	M	359.7	136.9	19.5	21.3	22.2	14.0	10.9	8.8
	40 - 49	女	F	107.5	120.1	98.6	115.7	142.2	114.4	101.2	97.7
		男	M	214.6	101.5	20.8	27.4	34.8	21.0	15.7	12.9
	50 - 59	女	F	82.3	66.2	38.3	52.6	88.5	75.6	69.3	63.4
		男	M	198.7	111.3	27.5	26.0	42.8	27.2	21.9	17.9
	≧60	女	F	48.1	37.0	17.2	11.9	14.6	19.5	18.9	18.0
		男	M	97.1	81.1	35.9	27.6	28.0	23.4	19.0	16.0
	小計	女	F	884.9	690.6	356.1	415.4	508.4	458.1	437.4	434.2
	Sub-total	男	M	1 421.7	680.2	151.5	143.2	190.5	124.9	98.5	86.8
6,000 - 7,999	15 - 19	女	F	***	3.3	14.9	9.7	6.2	5.1	4.7	3.4
		男	M	***	4.5	15.2	11.3	7.4	5.4	5.5	4.0
	20 - 29	女	F	17.2	77.3	77.1	58.6	73.8	52.0	42.1	24.1
		男	M	21.5	116.2	80.4	59.2	81.8	57.2	44.1	23.5
	30 - 39	女	F	12.8	39.7	50.9	39.4	41.5	33.9	27.7	21.3
		男	M	42.6	157.5	52.5	33.3	39.0	29.2	20.9	13.7
	40 - 49	女	F	2.7	13.3	43.6	53.1	57.6	61.5	61.5	47.7
		男	M	20.4	97.2	49.6	42.7	53.3	37.5	27.1	18.9
	50 - 59	女	F	0.8	3.6	13.2	26.1	36.4	58.8	65.3	60.0
		男	M	13.0	51.9	42.7	40.5	53.4	55.8	45.6	31.8
	≧60	女	F	***	1.1	2.8	2.7	3.1	10.0	15.3	16.9
		男	M	3.6	14.7	23.2	19.9	18.1	28.2	27.5	25.3
	小計	女	F	33.7	138.2	202.4	189.6	218.5	221.2	216.6	173.4
	Sub-total	男	M	101.1	442.0	263.6	206.9	253.0	213.2	170.8	117.2
8,000 - 9,999	15 - 19	女	F	***	0.8	4.9	2.2	1.0	1.9	3.8	4.1
		男	M	***	1.7	5.7	4.0	1.4	2.1	4.1	5.8
	20 - 29	女	F	4.3	33.4	90.0	71.5	70.8	72.9	80.9	81.3
		男	M	6.8	53.5	100.6	78.0	79.7	78.9	82.2	82.4
	30 - 39	女	F	11.8	27.4	54.4	44.8	47.6	47.8	48.0	47.8
		男	M	19.1	79.0	108.3	62.6	64.4	54.5	49.5	43.7
	40 - 49	女	F	4.6	5.4	32.3	33.9	41.9	49.0	55.0	67.2
		男	M	9.6	49.6	89.5	65.6	74.8	55.5	48.6	50.6
	50 - 59	女	F	1.7	1.7	9.4	12.8	24.2	31.0	39.5	54.5
		男	M	4.9	21.5	46.0	41.8	56.3	66.8	61.1	64.2
	≧60	女	F	0.3	***	1.5	1.1	1.6	3.6	6.5	8.6
		男	M	1.5	6.0	14.9	11.8	11.8	17.6	22.8	32.3
	小計	女	F	22.8	69.0	192.5	166.4	187.1	206.3	233.7	263.6
	Sub-total	男	M	42.0	211.3	365.0	263.9	288.5	275.4	268.2	279.1

(待續)
(To be cont'd)

表 5.2 (續) 按每月就業收入、年齡組別及性別劃分的就業人數
Table 5.2 (Cont'd) Employed persons by monthly employment earnings, age group and sex

千人
Thousands

每月就業收入 (港元) Monthly employment earnings (HK$)	年齡組別 Age group	性別	Sex	1986	1991	1996	2001	2006	2010	2011	2012
10,000 - 14,999	15 - 19	女	F	***	0.4	1.4	0.5	***	***	0.4	1.0
		男	M	***	0.6	2.8	1.2	0.5	0.4	1.0	1.6
	20 - 29	女	F	2.8	32.2	87.9	89.2	73.7	83.3	93.7	99.3
		男	M	5.7	42.8	107.5	101.6	74.7	85.2	101.2	108.0
	30 - 39	女	F	7.1	34.1	81.1	96.4	84.1	88.3	88.0	96.1
		男	M	23.5	86.6	177.6	140.4	107.9	114.8	116.9	114.3
	40 - 49	女	F	2.6	9.9	25.2	51.5	59.4	68.3	70.3	72.1
		男	M	13.4	50.2	134.7	153.2	127.7	115.5	122.3	113.5
	50 - 59	女	F	0.8	3.1	5.9	17.7	21.4	36.3	41.0	45.8
		男	M	6.8	22.1	52.1	74.5	77.5	104.7	120.9	121.2
	≧60	女	F	***	0.3	0.7	1.2	2.0	3.2	4.1	7.0
		男	M	2.0	6.4	14.7	15.7	12.2	19.7	26.5	32.2
	小計	女	F	13.4	79.9	202.2	256.6	240.9	279.4	297.5	321.2
	Sub-total	男	M	51.3	208.7	489.5	486.5	400.5	440.3	488.8	490.9
15,000 - 19,999	15 - 19	女	F	***	***	0.3	***	***	***	***	***
		男	M	***	***	0.4	***	***	***	***	***
	20 - 29	女	F	0.5	6.2	40.2	38.1	31.3	29.6	31.3	37.1
		男	M	1.7	9.8	45.0	48.0	30.5	32.0	32.5	41.8
	30 - 39	女	F	2.5	14.0	47.6	56.9	55.0	53.9	55.1	57.9
		男	M	9.6	31.3	92.1	80.4	68.5	64.4	65.4	71.3
	40 - 49	女	F	0.5	5.9	13.6	23.7	40.1	43.7	45.8	50.1
		男	M	5.1	19.0	57.7	73.9	75.1	68.8	65.1	69.4
	50 - 59	女	F	***	1.5	2.2	5.2	9.7	17.0	19.8	24.4
		男	M	2.6	7.3	19.5	29.8	40.6	52.8	57.3	67.4
	≧60	女	F	***	***	0.4	0.4	0.8	1.5	2.1	2.4
		男	M	0.7	1.7	5.5	4.6	7.1	9.9	11.4	15.6
	小計	女	F	3.7	27.7	104.3	124.3	136.9	145.8	154.0	171.9
	Sub-total	男	M	19.8	69.2	220.2	236.7	221.9	227.9	231.7	265.6
≧ 20,000	15 - 19	女	F	***	***	***	***	***	***	***	***
		男	M	***	***	***	***	***	***	***	***
	20 - 29	女	F	0.4	4.1	31.7	44.0	24.2	38.3	41.1	45.8
		男	M	1.1	8.7	35.5	43.0	25.3	35.6	41.2	47.0
	30 - 39	女	F	1.3	12.9	75.4	122.9	117.7	120.5	132.5	139.7
		男	M	11.1	46.4	160.4	188.5	143.9	149.4	163.3	180.3
	40 - 49	女	F	0.5	6.8	34.0	68.6	96.9	117.6	133.3	138.1
		男	M	8.9	36.8	124.7	186.0	199.3	207.0	214.8	219.0
	50 - 59	女	F	***	1.9	7.7	17.7	27.8	48.4	58.6	68.1
		男	M	4.3	14.3	42.9	76.3	101.0	132.6	152.5	171.4
	≧60	女	F	***	0.3	0.8	1.8	1.9	4.8	6.4	7.5
		男	M	1.3	4.7	12.7	14.6	16.5	27.5	35.3	40.0
	小計	女	F	2.5	26.0	149.8	255.0	268.6	329.8	372.0	399.3
	Sub-total	男	M	26.7	110.9	376.2	508.4	486.2	552.0	607.2	657.6
總計		女	F	961.0	1 031.4	1 207.4	1 407.3	1 560.4	1 640.5	1 711.2	1 763.5
Total		男	M	1 662.6	1 722.3	1 865.9	1 845.7	1 840.4	1 833.7	1 865.2	1 897.2
		總計	Total	2 623.7	2 753.7	3 073.3	3 252.9	3 400.8	3 474.1	3 576.4	3 660.7

註釋： *** 由於抽樣誤差大，有關統計數字不予公布。
Note: *** Statistics are not released due to large sampling error.

資料來源： 政府統計處綜合住戶統計調查組(三) (查詢電話： 2887 5508； 查詢電郵： ghs@censtatd.gov.hk)
Source: General Household Survey Section (3), Census and Statistics Department
(Enquiry telephone no.: 2887 5508; Enquiry e-mail: ghs@censtatd.gov.hk)

表 5.3 按每月就業收入及性別劃分的就業人士工作時數[1]中位數
Table 5.3 Median hours of work[1] of employed persons by monthly employment earnings and sex

時數
Hours

每月就業收入 (港元) Monthly employment earnings (HK$)	性別	Sex	2001	2006	2010	2011	2012
< 3,000	女	F	24	20	16	15	14
	男	M	33	21	18	18	16
3,000 - 3,999	女	F	60	60	60	60	60
	男	M	36	32	30	25	24
4,000 - 4,999	女	F	48	48	42	40	36
	男	M	40	42	36	32	27
5,000 - 5,999	女	F	48	48	48	43	40
	男	M	48	48	48	40	36
6,000 - 6,999	女	F	48	48	48	48	48
	男	M	48	48	48	48	44
7,000 - 7,999	女	F	48	48	48	48	48
	男	M	48	48	48	48	48
8,000 - 8,999	女	F	45	46	48	48	48
	男	M	48	48	48	48	48
9,000 - 9,999	女	F	44	45	45	48	48
	男	M	48	48	48	48	48
10,000 - 14,999	女	F	44	44	44	44	44
	男	M	48	48	48	48	48
15,000 - 19,999	女	F	44	44	44	43	43
	男	M	48	48	48	48	48
20,000 - 29,999	女	F	43	44	44	42	41
	男	M	45	45	45	45	45
≧ 30,000	女	F	44	44	44	44	43
	男	M	44	45	45	45	44
合計 Overall	女	F	44	45	45	45	45
	男	M	48	48	48	48	46
	合計	Overall	48	48	48	45	45

註釋： (1) 指統計前7天內所有工作的時數。
Note: (1) Referring to hours of work during the 7 days before enumeration.

資料來源： 政府統計處綜合住戶統計調查組(三) (查詢電話： 2887 5508； 查詢電郵： ghs@censtatd.gov.hk)
Source: General Household Survey Section (3), Census and Statistics Department
(Enquiry telephone no.: 2887 5508; Enquiry e-mail: ghs@censtatd.gov.hk)

表 5.3A 按每月就業收入及性別劃分的就業人士（不包括外籍家庭傭工）工作時數[1]中位數
Table 5.3A Median hours of work[1] of employed persons (excluding foreign domestic helpers) by monthly employment earnings and sex

時數
Hours

每月就業收入 (港元) Monthly employment earnings (HK$)	性別	Sex	2001	2006	2010	2011	2012
< 3,000	女	F	24	20	16	15	14
	男	M	33	21	18	18	16
3,000 - 3,999	女	F	32	30	25	24	24
	男	M	35	30	26	24	22
4,000 - 4,999	女	F	48	48	36	32	28
	男	M	40	42	36	30	27
5,000 - 5,999	女	F	48	48	48	42	36
	男	M	48	48	48	40	35
6,000 - 6,999	女	F	48	48	48	48	48
	男	M	48	48	48	48	44
7,000 - 7,999	女	F	48	48	48	48	48
	男	M	48	48	48	48	48
8,000 - 8,999	女	F	45	46	48	48	48
	男	M	48	48	48	48	48
9,000 - 9,999	女	F	44	45	45	47	48
	男	M	48	48	48	48	48
10,000 - 14,999	女	F	44	44	44	44	44
	男	M	48	48	48	48	48
15,000 - 19,999	女	F	44	44	44	43	43
	男	M	48	48	48	48	48
20,000 - 29,999	女	F	43	44	44	42	41
	男	M	45	45	45	45	45
≧ 30,000	女	F	44	44	44	44	43
	男	M	44	45	45	45	44
合計 Overall	女	F	44	44	44	44	44
	男	M	48	48	48	47	45
	合計	Overall	45	45	45	45	45

註釋： (1) 指統計前7天內所有工作的時數。
Note: (1) Referring to hours of work during the 7 days before enumeration.

資料來源： 政府統計處綜合住戶統計調查組(三) (查詢電話： 2887 5508； 查詢電郵： ghs@censtatd.gov.hk)
Source: General Household Survey Section (3), Census and Statistics Department
(Enquiry telephone no.: 2887 5508; Enquiry e-mail: ghs@censtatd.gov.hk)

表 5.4 按每月就業收入、工作時數[1]及性別劃分的就業人數
Table 5.4 Employed persons by monthly employment earnings, hours of work[1] and sex

千人
Thousands

每月就業收入 (港元) Monthly employment earnings (HK$)	工作時數 Hours of work	性別	Sex	2001	2006	2010	2011	2012
< 6,000	<18	女	F	30.3	58.7	54.0	58.5	61.9
		男	M	21.2	32.3	29.2	26.0	30.6
	18 - 29	女	F	35.9	45.6	42.2	43.4	44.2
		男	M	19.2	25.1	19.8	19.8	19.0
	30 - 39	女	F	34.0	41.6	33.1	34.2	33.9
		男	M	17.4	24.5	17.7	16.9	15.0
	40 - 49	女	F	83.0	103.0	68.2	52.9	44.9
		男	M	40.5	55.1	30.8	21.5	14.1
	50 - 59	女	F	35.7	55.2	47.6	43.5	44.4
		男	M	13.4	19.3	11.2	5.3	2.8
	≧60	女	F	196.4	204.4	212.9	205.0	204.8
		男	M	31.5	34.1	16.2	9.0	5.3
	小計 Sub-total	女	F	415.4	508.4	458.1	437.4	434.2
		男	M	143.2	190.5	124.9	98.5	86.8
6,000 - 7,999	<18	女	F	3.3	6.0	5.8	7.7	6.9
		男	M	6.1	8.6	6.3	6.9	5.4
	18 - 29	女	F	6.3	6.7	6.3	8.2	8.5
		男	M	10.3	10.9	8.5	8.3	8.9
	30 - 39	女	F	17.8	18.3	14.2	19.2	17.3
		男	M	18.5	21.7	16.4	18.9	14.5
	40 - 49	女	F	93.4	95.9	96.4	101.2	89.0
		男	M	85.8	94.8	84.4	72.5	53.3
	50 - 59	女	F	32.0	41.7	45.6	43.4	33.2
		男	M	30.1	40.9	36.5	27.8	18.2
	≧60	女	F	36.8	49.8	52.8	36.9	18.5
		男	M	56.2	76.1	61.1	36.4	16.8
	小計 Sub-total	女	F	189.6	218.5	221.2	216.6	173.4
		男	M	206.9	253.0	213.2	170.8	117.2
8,000 - 9,999	<18	女	F	2.7	4.3	5.1	5.7	6.7
		男	M	5.9	6.6	5.5	6.6	7.6
	18 - 29	女	F	5.8	5.3	5.0	5.9	9.0
		男	M	9.5	9.5	6.4	7.4	10.2
	30 - 39	女	F	22.0	20.7	17.0	24.7	21.7
		男	M	23.2	21.9	17.8	22.2	23.0
	40 - 49	女	F	92.4	99.7	106.3	111.0	126.2
		男	M	127.1	127.2	123.3	117.0	120.4
	50 - 59	女	F	24.1	31.4	39.7	47.5	56.1
		男	M	43.3	55.4	57.2	52.9	50.5
	≧60	女	F	19.3	25.6	33.2	38.8	43.8
		男	M	54.8	67.8	65.2	62.2	67.3
	小計 Sub-total	女	F	166.4	187.1	206.3	233.7	263.6
		男	M	263.9	288.5	275.4	268.2	279.1

(待續)
(To be cont'd)

表 5.4 (續) 按每月就業收入、工作時數[1]及性別劃分的就業人數
Table 5.4 (Cont'd) Employed persons by monthly employment earnings, hours of work[1] and sex

千人
Thousands

每月就業收入 (港元) Monthly employment earnings (HK$)	工作時數 Hours of work	性別 Sex		2001	2006	2010	2011	2012
10,000 - 14,999	<18	女	F	5.6	7.0	7.4	9.0	11.0
		男	M	8.9	9.5	8.1	11.1	13.7
	18 - 29	女	F	10.0	8.9	6.8	9.5	14.1
		男	M	13.8	9.1	7.9	10.4	16.7
	30 - 39	女	F	41.3	35.7	28.9	45.8	35.9
		男	M	40.4	30.7	29.3	42.9	39.2
	40 - 49	女	F	154.4	132.1	169.3	165.1	180.9
		男	M	244.3	182.3	214.5	232.1	236.2
	50 - 59	女	F	27.5	37.2	43.1	45.2	51.6
		男	M	83.7	73.9	85.2	93.4	94.5
	≧60	女	F	17.8	19.9	23.8	22.9	27.7
		男	M	95.4	94.9	95.3	98.8	90.6
	小計 Sub-total	女	F	256.6	240.9	279.4	297.5	321.2
		男	M	486.5	400.5	440.3	488.8	490.9
15,000 - 19,999	<18	女	F	3.4	5.8	4.4	4.9	6.7
		男	M	3.6	4.8	4.7	5.7	7.5
	18 - 29	女	F	6.8	5.7	4.3	5.1	10.3
		男	M	6.6	6.5	4.1	4.5	8.7
	30 - 39	女	F	21.4	22.4	18.9	26.1	23.9
		男	M	22.7	19.7	17.6	23.7	25.3
	40 - 49	女	F	72.1	72.5	89.1	87.2	97.4
		男	M	124.8	106.7	120.9	116.3	134.6
	50 - 59	女	F	13.8	21.4	19.9	21.6	24.2
		男	M	39.9	42.4	42.2	45.2	48.8
	≧60	女	F	6.8	9.1	9.3	9.0	9.3
		男	M	39.1	41.8	38.4	36.4	40.8
	小計 Sub-total	女	F	124.3	136.9	145.8	154.0	171.9
		男	M	236.7	221.9	227.9	231.7	265.6
≧ 20,000	<18	女	F	11.7	14.2	14.4	19.0	23.1
		男	M	12.6	19.1	16.1	20.0	25.1
	18 - 29	女	F	12.4	11.0	10.3	13.4	23.7
		男	M	19.0	15.2	11.8	15.3	28.8
	30 - 39	女	F	45.5	40.3	43.9	66.0	62.6
		男	M	64.1	55.8	55.2	79.6	80.2
	40 - 49	女	F	135.1	128.7	184.3	187.3	208.3
		男	M	256.4	228.8	293.2	309.7	341.4
	50 - 59	女	F	34.7	50.4	55.8	63.2	62.3
		男	M	90.7	99.4	108.2	119.0	118.6
	≧60	女	F	15.6	24.0	21.0	23.0	19.3
		男	M	65.6	67.8	67.5	63.7	63.4
	小計 Sub-total	女	F	255.0	268.6	329.8	372.0	399.3
		男	M	508.4	486.2	552.0	607.2	657.6
總計 Total		女	F	1 407.3	1 560.4	1 640.5	1 711.2	1 763.5
		男	M	1 845.7	1 840.4	1 833.7	1 865.2	1 897.2
		總計	Total	3 252.9	3 400.8	3 474.1	3 576.4	3 660.7

註釋： (1) 指統計前7天內的工作時數。
Note: (1) Referring to hours of work during the 7 days before enumeration.

資料來源： 政府統計處綜合住戶統計調查組(三) (查詢電話： 2887 5508； 查詢電郵： ghs@censtatd.gov.hk)
Source: General Household Survey Section (3), Census and Statistics Department
(Enquiry telephone no.: 2887 5508; Enquiry e-mail: ghs@censtatd.gov.hk)

表 5.5 按主業所屬行業[1]及性別劃分的就業人士每月就業收入中位數
Table 5.5 Median monthly employment earnings of employed persons by industry[1] of main employment and sex

(A) 按香港標準行業分類 1.1 版編製
Based on Hong Kong Standard Industrial Classification (HSIC) Version 1.1

港元
HK$

主業所屬行業	Industry of main employment	性別 Sex		1986	1991	1996	2001	2006	2007
製造業	Manufacturing	女	F	1,900	4,000	6,900	8,000	7,000	7,500
		男	M	3,000	6,000	10,000	12,000	12,000	12,000
服裝及鞋類製品業	*Clothing and footwear*	*女*	*F*	*2,000*	*4,000*	*6,000*	*7,000*	*6,500*	*6,500*
		男	*M*	*3,000*	*5,500*	*9,400*	*11,000*	*11,000*	*13,000*
其他產品製造業	*Other manufacturing industries*	*女*	*F*	*1,800*	*4,000*	*7,000*	*8,500*	*7,800*	*8,000*
		男	*M*	*3,000*	*6,000*	*10,000*	*12,000*	*12,000*	*12,000*
建造業	Construction	女	F	2,200	5,500	10,000	9,000	8,300	9,000
		男	M	3,000	6,000	10,000	10,000	9,500	10,000
地基及上蓋工程	*Foundation and superstructure*	*女*	*F*	*-*	*-*	*10,000*	*9,000*	*8,000*	*9,000*
		男	*M*	*-*	*-*	*10,000*	*10,000*	*10,000*	*10,500*
裝修及保養工程	*Decoration and maintenance*	*女*	*F*	*-*	*-*	*8,000*	*10,000*	*9,000*	*8,500*
		男	*M*	*-*	*-*	*9,000*	*10,000*	*9,000*	*9,000*
批發、零售、進出口貿易、飲食及酒店業	Wholesale, retail and import/export trades, restaurants and hotels	女	F	2,100	5,000	8,000	8,000	8,000	8,000
		男	M	3,000	6,000	10,000	11,000	11,500	12,000
批發	*Wholesale*	*女*	*F*	*-*	*-*	*9,000*	*9,000*	*8,500*	*8,000*
		男	*M*	*-*	*-*	*10,000*	*11,000*	*10,500*	*10,500*
零售	*Retail*	*女*	*F*	*-*	*-*	*7,000*	*7,000*	*7,000*	*7,000*
		男	*M*	*-*	*-*	*9,000*	*9,500*	*9,000*	*9,000*
進出口貿易	*Import/export trades*	*女*	*F*	*-*	*-*	*9,500*	*10,000*	*11,000*	*11,000*
		男	*M*	*-*	*-*	*15,000*	*15,000*	*15,000*	*15,000*
飲食／酒店業	*Restaurants/hotels*	*女*	*F*	*-*	*-*	*6,000*	*6,200*	*6,000*	*6,000*
		男	*M*	*-*	*-*	*9,500*	*10,000*	*9,800*	*10,000*
運輸、倉庫及通訊業	Transport, storage and communications	女	F	2,900	6,000	9,500	10,500	11,000	10,800
		男	M	3,500	6,000	10,000	10,000	10,000	10,100
運輸業及倉庫業	*Transport and storage*	*女*	*F*	*-*	*-*	*9,600*	*10,000*	*11,000*	*10,800*
		男	*M*	*-*	*-*	*10,000*	*10,000*	*10,000*	*10,000*
通訊業	*Communication*	*女*	*F*	*-*	*-*	*9,500*	*12,000*	*10,200*	*10,500*
		男	*M*	*-*	*-*	*13,400*	*15,000*	*13,000*	*13,000*
金融、保險、地產及商用服務業	Financing, insurance, real estate and business services	女	F	3,200	6,500	12,000	13,000	13,000	14,000
		男	M	3,900	8,000	13,000	15,000	14,000	15,000
金融業	*Financing*	*女*	*F*			*11,000*	*15,000*	*15,000*	*16,000*
		男	*M*			*15,000*	*20,000*	*21,000*	*22,500*
保險業	*Insurance*	*女*	*F*	*女F* *3,400*	*6,400*	*12,000*	*13,000*	*15,000*	*13,000*
		男	*M*	*男M* *4,000*	*9,000*	*16,000*	*15,000*	*18,000*	*18,000*
地產	*Real estate*	*女*	*F*			*10,000*	*10,000*	*9,000*	*9,000*
		男	*M*			*9,500*	*9,000*	*8,500*	*9,000*
商用服務業	*Business services*	*女*	*F*	*3,000*	*6,500*	*12,000*	*14,000*	*13,000*	*13,500*
		男	*M*	*3,100*	*7,000*	*14,200*	*16,000*	*15,000*	*15,000*

(待續)
(To be cont'd)

表 5.5 (續) 按主業所屬行業[1]及性別劃分的就業人士每月就業收入中位數
Table 5.5 (Cont'd) Median monthly employment earnings of employed persons by industry[1] of main employment and sex

(A) 按香港標準行業分類 1.1 版編製
Based on HSIC Version 1.1

港元
HK$

主業所屬行業	Industry of main employment	性別 Sex		1986	1991	1996	2001	2006	2007
社區、社會及個人服務業	Community, social and personal services	女	F	2,700	4,800	7,500	6,000	5,500	5,500
		男	M	3,600	7,600	13,000	16,000	15,000	15,000
公共行政	*Public administration*	*女*	*F*	-	-	*14,000*	*20,000*	*18,000*	*18,900*
		男	*M*	-	-	*17,000*	*21,000*	*21,000*	*21,000*
教育、醫療及其他保健服務業	*Education, medical and other health services*	*女*	*F*	-	-	*15,000*	*18,000*	*16,000*	*16,100*
		男	*M*	-	-	*20,000*	*25,000*	*23,000*	*24,000*
福利及社會服務業	*Welfare and community services*	*女*	*F*	-	-	*9,000*	*10,100*	*9,100*	*9,100*
		男	*M*	-	-	*7,400*	*11,000*	*9,500*	*9,000*
其他服務業	*Other services*	*女*	*F*	-	-	*3,800*	*3,700*	*3,300*	*3,400*
		男	*M*	-	-	*9,000*	*9,000*	*8,000*	*8,500*
合計	Overall	女	F	2,000	4,500	8,000	8,800	8,000	8,000
		男	M	3,000	6,000	10,000	12,000	11,500	12,000
		合計	Overall	2,800	6,000	10,000	10,000	10,000	10,000

註釋： (1) 由1993年開始，「綜合住戶統計調查」採用的行業分類，基本上遵照「香港標準行業分類(1991年)」劃分。香港標準行業分類(1991年)所採用的分類方法，修訂了在以前進行的統計調查中採用的分類方法，因此1993年或以後的統計數字不能與1993年以前的相應數字作嚴格比較。

- 在1993年以前，沒有它們的獨立統計數字。

Notes: (1) From 1993 onwards, the industrial classification used in the General Household Survey basically follows the Hong Kong Standard Industrial Classification (1991) which is an updated version of the classification used in previous rounds of the survey. Figures from 1993 onwards are thus not strictly comparable with the corresponding figures prior to 1993.

- Before 1993, no separate figures were available.

資料來源： 政府統計處綜合住戶統計調查組(三) (查詢電話： 2887 5508； 查詢電郵： ghs@censtatd.gov.hk)

Source: General Household Survey Section (3), Census and Statistics Department
(Enquiry telephone no.: 2887 5508; Enquiry e-mail: ghs@censtatd.gov.hk)

表 5.5 (續) 按主業所屬行業[1]及性別劃分的就業人士每月就業收入中位數
Table 5.5 (Cont'd) Median monthly employment earnings of employed persons by industry[1] of main employment and sex

(B) 按香港標準行業分類 2.0 版編製
Based on HSIC Version 2.0

港元
HK$

主業所屬行業	Industry of main employment	性別 Sex		2008	2009	2010	2011	2012
製造	Manufacturing	女	F	7,000	7,500	8,000	8,100	9,000
		男	M	13,000	12,500	13,000	14,000	15,000
紡織品、成衣、皮革及相關製品的製造	*Manufacture of textiles, wearing apparel, leather and related products*	*女*	*F*	*7,800*	*8,000*	*9,600*	*9,000*	*10,200*
		男	*M*	*13,000*	*13,000*	*15,000*	*18,000*	*18,000*
其他製造業	*Other manufacturing*	*女*	*F*	*7,000*	*7,500*	*8,000*	*8,000*	*8,500*
		男	*M*	*12,500*	*12,500*	*12,500*	*14,000*	*15,000*
建造	Construction	女	F	9,500	9,800	10,300	10,000	12,000
		男	M	10,500	10,500	11,000	12,000	12,000
地基及上蓋工程	*Foundation and superstructure*	*女*	*F*	*9,500*	*9,900*	*10,500*	*10,300*	*12,000*
		男	*M*	*11,000*	*11,000*	*11,000*	*12,000*	*13,000*
樓房裝飾、修葺及保養	*Decoration, repair and maintenance for buildings*	*女*	*F*	*9,300*	*9,500*	*9,000*	*9,000*	*11,000*
		男	*M*	*9,800*	*9,800*	*10,000*	*11,000*	*12,000*
進出口貿易及批發	Import/export trade and wholesale	女	F	12,000	12,000	12,000	12,300	13,000
		男	M	15,000	15,000	15,000	18,000	18,000
進出口貿易	*Import and export trade*	*女*	*F*	*12,000*	*12,000*	*12,000*	*12,500*	*13,000*
		男	*M*	*16,000*	*15,000*	*16,000*	*19,000*	*20,000*
批發	*Wholesale*	*女*	*F*	*8,500*	*8,600*	*9,500*	*11,000*	*10,000*
		男	*M*	*10,500*	*10,500*	*11,000*	*12,000*	*12,000*
零售、住宿[2]及膳食服務	Retail, accommodation[2] and food services	女	F	7,000	7,000	7,500	8,000	8,500
		男	M	10,000	10,000	10,000	10,500	11,000
零售	*Retail*	*女*	*F*	*7,500*	*7,500*	*7,500*	*8,000*	*8,500*
		男	*M*	*9,500*	*9,000*	*9,800*	*10,000*	*11,000*
住宿[2]及膳食服務	*Accommodation[2] and food services*	*女*	*F*	*6,500*	*6,500*	*7,000*	*7,500*	*8,000*
		男	*M*	*10,500*	*10,500*	*10,200*	*11,000*	*11,000*
運輸、倉庫、郵政及速遞服務、資訊及通訊	Transportation, storage, postal and courier services, information and communications	女	F	12,000	12,000	12,500	13,000	13,000
		男	M	11,000	11,000	11,000	12,000	12,500
運輸及倉庫	*Transportation and storage*	*女*	*F*	*11,800*	*11,000*	*12,000*	*12,000*	*12,500*
		男	*M*	*10,000*	*10,000*	*10,000*	*11,000*	*11,500*
郵政及速遞活動	*Postal and courier activities*	*女*	*F*	*7,800*	*7,000*	*8,500*	*8,700*	*8,000*
		男	*M*	*11,000*	*10,400*	*11,000*	*11,000*	*13,000*
資訊及通訊	*Information and communications*	*女*	*F*	*15,000*	*15,000*	*15,000*	*16,000*	*15,000*
		男	*M*	*17,000*	*17,500*	*18,000*	*19,000*	*20,000*

(待續)
(To be cont'd)

表 5.5 (續) 按主業所屬行業[1]及性別劃分的就業人士每月就業收入中位數
Table 5.5 (Cont'd) Median monthly employment earnings of employed persons by industry[1] of main employment and sex

(B) 按香港標準行業分類 2.0 版編製
Based on HSIC Version 2.0

港元
HK$

主業所屬行業	Industry of main employment	性別 Sex		2008	2009	2010	2011	2012
金融、保險、地產、專業及商用服務	Financing, insurance, real estate, professional and business services	女	F	12,000	12,000	12,000	12,000	13,000
		男	M	13,500	14,000	14,400	15,000	15,000
金融	*Financing*	*女*	*F*	*18,000*	*18,000*	*18,000*	*19,000*	*20,000*
		男	*M*	*25,000*	*25,000*	*25,000*	*25,000*	*27,500*
保險	*Insurance*	*女*	*F*	*15,000*	*15,000*	*15,000*	*15,000*	*16,000*
		男	*M*	*19,600*	*20,000*	*20,000*	*20,000*	*20,000*
地產	*Real estate*	*女*	*F*	*8,700*	*8,800*	*9,000*	*9,500*	*10,300*
		男	*M*	*9,000*	*9,000*	*9,000*	*10,000*	*11,000*
專業及商用服務	*Professional and business services*	*女*	*F*	*8,500*	*8,500*	*9,000*	*9,000*	*10,000*
		男	*M*	*12,000*	*12,000*	*13,000*	*13,000*	*14,500*
公共行政、社會及個人服務	Public administration, social and personal services	女	F	6,000	6,000	6,500	7,000	7,000
		男	M	17,000	17,000	17,000	17,500	20,000
公共行政	*Public administration*	*女*	*F*	*19,800*	*20,000*	*20,800*	*21,000*	*22,200*
		男	*M*	*22,000*	*23,000*	*23,000*	*24,000*	*26,000*
教育	*Education*	*女*	*F*	*17,000*	*17,500*	*16,000*	*18,500*	*20,000*
		男	*M*	*24,000*	*23,000*	*23,000*	*23,000*	*25,000*
人類保健及社會工作活動	*Human health and social work activities*	*女*	*F*	*12,000*	*12,000*	*12,000*	*13,000*	*13,000*
		男	*M*	*16,900*	*18,000*	*16,000*	*18,800*	*20,000*
藝術、娛樂及康樂活動	*Arts, entertainment and recreation*	*女*	*F*	*8,800*	*8,500*	*9,300*	*9,500*	*10,000*
		男	*M*	*11,100*	*11,000*	*11,000*	*12,600*	*12,000*
其他服務活動	*Other service activities*	*女*	*F*	*3,500*	*3,600*	*3,600*	*3,600*	*3,700*
		男	*M*	*8,400*	*8,500*	*9,000*	*10,000*	*10,500*
其他行業	Other industries	女	F	10,000	10,500	15,000	13,000	11,000
		男	M	15,000	14,500	15,800	15,000	16,000
合計	Overall	女	F	8,500	8,500	9,000	9,300	10,000
		男	M	12,000	12,000	12,000	13,000	14,000
		合計	Overall	10,600	10,500	11,000	11,300	12,000

註釋： (1) 由2009年統計年開始，統計數字是按「香港標準行業分類2.0版」編製，其數列已作出後向估計至2008年。因此，2008年及以後的數字不能直接與較早前的數字相比。

(2) 住宿服務包括酒店、賓館、旅舍及其他提供短期住宿服務的機構單位。

Notes: (1) Starting from the reference year 2009, the statistics are compiled based on HSIC Version 2.0 and the series has been backcasted to 2008. Hence, figures from 2008 onwards are not directly comparable to earlier figures.

(2) Accommodation services cover hotels, guesthouses, boarding houses and other establishments providing short term accommodation.

資料來源： 政府統計處綜合住戶統計調查組(三) (查詢電話： 2887 5508； 查詢電郵： ghs@censtatd.gov.hk)
Source: General Household Survey Section (3), Census and Statistics Department
(Enquiry telephone no.: 2887 5508; Enquiry e-mail: ghs@censtatd.gov.hk)

表 5.5A 按主業所屬行業[1]及性別劃分的就業人士每月就業收入中位數（不包括外籍家庭傭工）
Table 5.5A Median monthly employment earnings of employed persons (excluding foreign domestic helpers) by industry[1] of main employment and sex

(A) 按香港標準行業分類 1.1 版編製
Based on Hong Kong Standard Industrial Classification (HSIC) Version 1.1

港元
HK$

主業所屬行業	Industry of main employment	性別 Sex		2001	2006	2007
製造業	Manufacturing	女	F	8,000	7,000	7,500
		男	M	12,000	12,000	12,000
服裝及鞋類製品業	*Clothing and footwear*	*女*	*F*	*7,000*	*6,500*	*6,500*
		男	*M*	*11,000*	*11,000*	*13,000*
其他產品製造業	*Other manufacturing industries*	*女*	*F*	*8,500*	*7,800*	*8,000*
		男	*M*	*12,000*	*12,000*	*12,000*
建造業	Construction	女	F	9,000	8,300	9,000
		男	M	10,000	9,500	10,000
地基及上蓋工程	*Foundation and superstructure*	*女*	*F*	*9,000*	*8,000*	*9,000*
		男	*M*	*10,000*	*10,000*	*10,500*
裝修及保養工程	*Decoration and maintenance*	*女*	*F*	*10,000*	*9,000*	*8,500*
		男	*M*	*10,000*	*9,000*	*9,000*
批發、零售、進出口貿易、飲食及酒店業	Wholesale, retail and import/export trades, restaurants and hotels	女	F	8,000	8,000	8,000
		男	M	11,000	11,500	12,000
批發	*Wholesale*	*女*	*F*	*9,000*	*8,500*	*8,000*
		男	*M*	*11,000*	*10,500*	*10,500*
零售	*Retail*	*女*	*F*	*7,000*	*7,000*	*7,000*
		男	*M*	*9,500*	*9,000*	*9,000*
進出口貿易	*Import/export trades*	*女*	*F*	*10,000*	*11,000*	*11,000*
		男	*M*	*15,000*	*15,000*	*15,000*
飲食／酒店業	*Restaurants/hotels*	*女*	*F*	*6,200*	*6,000*	*6,000*
		男	*M*	*10,000*	*9,800*	*10,000*
運輸、倉庫及通訊業	Transport, storage and communications	女	F	10,500	11,000	10,800
		男	M	10,000	10,000	10,100
運輸業及倉庫業	*Transport and storage*	*女*	*F*	*10,000*	*11,000*	*10,800*
		男	*M*	*10,000*	*10,000*	*10,000*
通訊業	*Communication*	*女*	*F*	*12,000*	*10,200*	*10,500*
		男	*M*	*15,000*	*13,000*	*13,000*

(待續)
(To be cont'd)

表 5.5A (續) 按主業所屬行業[1]及性別劃分的就業人士每月就業收入中位數（不包括外籍家庭傭工）

Table 5.5A (Cont'd) Median monthly employment earnings of employed persons (excluding foreign domestic helpers) by industry[1] of main employment and sex

(A) 按香港標準行業分類 1.1 版編製
Based on HSIC Version 1.1

港元
HK$

主業所屬行業	Industry of main employment	性別 Sex		2001	2006	2007
金融、保險、地產及商用服務業	Financing, insurance, real estate and business services	女	F	13,000	13,000	14,000
		男	M	15,000	14,000	15,000
金融業	*Financing*	*女*	*F*	*15,000*	*15,000*	*16,000*
		男	*M*	*20,000*	*21,000*	*22,500*
保險業	*Insurance*	*女*	*F*	*13,000*	*15,000*	*13,000*
		男	*M*	*15,000*	*18,000*	*18,000*
地產	*Real estate*	*女*	*F*	*10,000*	*9,000*	*9,000*
		男	*M*	*9,000*	*8,500*	*9,000*
商用服務業	*Business services*	*女*	*F*	*14,000*	*13,000*	*13,500*
		男	*M*	*16,000*	*15,000*	*15,000*
社區、社會及個人服務業	Community, social and personal services	女	F	12,000	10,000	10,300
		男	M	16,000	15,000	15,000
公共行政	*Public administration*	*女*	*F*	*20,000*	*18,000*	*18,900*
		男	*M*	*21,000*	*21,000*	*21,000*
教育、醫療及其他保健服務業	*Education, medical and other health services*	*女*	*F*	*18,000*	*16,000*	*16,100*
		男	*M*	*25,000*	*23,000*	*24,000*
福利及社會服務業	*Welfare and community services*	*女*	*F*	*10,100*	*9,100*	*9,100*
		男	*M*	*11,000*	*9,500*	*9,000*
其他服務業	*Other services*	*女*	*F*	*5,000*	*5,000*	*5,100*
		男	*M*	*9,500*	*8,500*	*8,500*
合計	Overall	女	F	10,000	9,300	9,500
		男	M	12,000	11,500	12,000
		合計	Overall	11,000	10,500	11,000

註釋： (1) 由1993年開始，「綜合住戶統計調查」採用的行業分類，基本上遵照「香港標準行業分類(1991年)」劃分。

Note: (1) From 1993 onwards, the industrial classification used in the General Household Survey basically follows the Hong Kong Standard Industrial Classification (1991).

資料來源： 政府統計處綜合住戶統計調查組(三) (查詢電話： 2887 5508； 查詢電郵： ghs@censtatd.gov.hk)
Source: General Household Survey Section (3), Census and Statistics Department
(Enquiry telephone no.: 2887 5508; Enquiry e-mail: ghs@censtatd.gov.hk)

表 5.5A (續) 按主業所屬行業[1]及性別劃分的就業人士每月就業收入中位數（不包括外籍家庭傭工）

Table 5.5A (Cont'd) Median monthly employment earnings of employed persons (excluding foreign domestic helpers) by industry[1] of main employment and sex

(B) 按香港標準行業分類 2.0 版編製
Based on HSIC Version 2.0

港元
HK$

主業所屬行業	Industry of main employment	性別 Sex		2008	2009	2010	2011	2012
製造	Manufacturing	女	F	7,000	7,500	8,000	8,100	9,000
		男	M	13,000	12,500	13,000	14,000	15,000
紡織品、成衣、皮革及相關製品的製造	*Manufacture of textiles, wearing apparel, leather and related products*	*女*	*F*	*7,800*	*8,000*	*9,600*	*9,000*	*10,200*
		男	*M*	*13,000*	*13,000*	*15,000*	*18,000*	*18,000*
其他製造業	*Other manufacturing*	*女*	*F*	*7,000*	*7,500*	*8,000*	*8,000*	*8,500*
		男	*M*	*12,500*	*12,500*	*12,500*	*14,000*	*15,000*
建造	Construction	女	F	9,500	9,800	10,300	10,000	12,000
		男	M	10,500	10,500	11,000	12,000	12,000
地基及上蓋工程	*Foundation and superstructure*	*女*	*F*	*9,500*	*9,900*	*10,500*	*10,300*	*12,000*
		男	*M*	*11,000*	*11,000*	*11,000*	*12,000*	*13,000*
樓房裝飾、修葺及保養	*Decoration, repair and maintenance for buildings*	*女*	*F*	*9,300*	*9,500*	*9,000*	*9,000*	*11,000*
		男	*M*	*9,800*	*9,800*	*10,000*	*11,000*	*12,000*
進出口貿易及批發	Import/export trade and wholesale	女	F	12,000	12,000	12,000	12,300	13,000
		男	M	15,000	15,000	15,000	18,000	18,000
進出口貿易	*Import and export trade*	*女*	*F*	*12,000*	*12,000*	*12,000*	*12,500*	*13,000*
		男	*M*	*16,000*	*15,000*	*16,000*	*19,000*	*20,000*
批發	*Wholesale*	*女*	*F*	*8,500*	*8,600*	*9,500*	*11,000*	*10,000*
		男	*M*	*10,500*	*10,500*	*11,000*	*12,000*	*12,000*
零售、住宿[2]及膳食服務	Retail, accommodation[2] and food services	女	F	7,000	7,000	7,500	8,000	8,500
		男	M	10,000	10,000	10,000	10,500	11,000
零售	*Retail*	*女*	*F*	*7,500*	*7,500*	*7,500*	*8,000*	*8,500*
		男	*M*	*9,500*	*9,000*	*9,800*	*10,000*	*11,000*
住宿[2]及膳食服務	*Accommodation[2] and food services*	*女*	*F*	*6,500*	*6,500*	*7,000*	*7,500*	*8,000*
		男	*M*	*10,500*	*10,500*	*10,200*	*11,000*	*11,000*
運輸、倉庫、郵政及速遞服務、資訊及通訊	Transportation, storage, postal and courier services, information and communications	女	F	12,000	12,000	12,500	13,000	13,000
		男	M	11,000	11,000	11,000	12,000	12,500
運輸及倉庫	*Transportation and storage*	*女*	*F*	*11,800*	*11,000*	*12,000*	*12,000*	*12,500*
		男	*M*	*10,000*	*10,000*	*10,000*	*11,000*	*11,500*
郵政及速遞活動	*Postal and courier activities*	*女*	*F*	*7,800*	*7,000*	*8,500*	*8,700*	*8,000*
		男	*M*	*11,000*	*10,400*	*11,000*	*11,000*	*13,000*
資訊及通訊	*Information and communications*	*女*	*F*	*15,000*	*15,000*	*15,000*	*16,000*	*15,000*
		男	*M*	*17,000*	*17,500*	*18,000*	*19,000*	*20,000*

(待續)
(To be cont'd)

表 5.5A (續) 按主業所屬行業[1]及性別劃分的就業人士每月就業收入中位數（不包括外籍家庭傭工）

Table 5.5A (Cont'd) Median monthly employment earnings of employed persons (excluding foreign domestic helpers) by industry[1] of main employment and sex

(B) 按香港標準行業分類 2.0 版編製
Based on HSIC Version 2.0

港元
HK$

主業所屬行業	Industry of main employment	性別 Sex		2008	2009	2010	2011	2012
金融、保險、地產、專業及商用服務	Financing, insurance, real estate, professional and business services	女	F	12,000	12,000	12,000	12,000	13,000
		男	M	13,500	14,000	14,400	15,000	15,000
金融	*Financing*	*女*	*F*	*18,000*	*18,000*	*18,000*	*19,000*	*20,000*
		男	*M*	*25,000*	*25,000*	*25,000*	*25,000*	*27,500*
保險	*Insurance*	*女*	*F*	*15,000*	*15,000*	*15,000*	*15,000*	*16,000*
		男	*M*	*19,600*	*20,000*	*20,000*	*20,000*	*20,000*
地產	*Real estate*	*女*	*F*	*8,700*	*8,800*	*9,000*	*9,500*	*10,300*
		男	*M*	*9,000*	*9,000*	*9,000*	*10,000*	*11,000*
專業及商用服務	*Professional and business services*	*女*	*F*	*8,500*	*8,500*	*9,000*	*9,000*	*10,000*
		男	*M*	*12,000*	*12,000*	*13,000*	*13,000*	*14,500*
公共行政、社會及個人服務	Public administration, social and personal services	女	F	12,000	12,000	12,000	13,000	13,500
		男	M	17,000	17,000	17,000	18,000	20,000
公共行政	*Public administration*	*女*	*F*	*19,800*	*20,000*	*20,800*	*21,000*	*22,200*
		男	*M*	*22,000*	*23,000*	*23,000*	*24,000*	*26,000*
教育	*Education*	*女*	*F*	*17,000*	*17,500*	*16,000*	*18,500*	*20,000*
		男	*M*	*24,000*	*23,000*	*23,000*	*23,000*	*25,000*
人類保健及社會工作活動	*Human health and social work activities*	*女*	*F*	*12,000*	*12,000*	*12,000*	*13,000*	*13,000*
		男	*M*	*16,900*	*18,000*	*16,000*	*18,800*	*20,000*
藝術、娛樂及康樂活動	*Arts, entertainment and recreation*	*女*	*F*	*8,800*	*8,500*	*9,300*	*9,500*	*10,000*
		男	*M*	*11,100*	*11,000*	*11,000*	*12,600*	*12,000*
其他服務活動	*Other service activities*	*女*	*F*	*6,500*	*6,500*	*7,000*	*8,000*	*8,000*
		男	*M*	*8,500*	*9,000*	*9,500*	*10,000*	*11,000*
其他行業	Other industries	女	F	10,000	10,500	15,000	13,000	11,000
		男	M	15,000	14,500	15,800	15,000	16,000
合計	Overall	女	F	10,000	10,000	10,100	11,000	11,000
		男	M	12,000	12,000	12,000	13,000	14,000
		合計	Overall	11,000	11,000	11,800	12,000	13,000

註釋： (1) 由2009年統計年開始，統計數字是按「香港標準行業分類2.0版」編製，其數列已作出後向估計至2008年。因此，2008年及以後的數字不能直接與較早前的數字相比。
(2) 住宿服務包括酒店、賓館、旅舍及其他提供短期住宿服務的機構單位。

Notes: (1) Starting from the reference year 2009, the statistics are compiled based on HSIC Version 2.0 and the series has been backcasted to 2008. Hence, figures from 2008 onwards are not directly comparable to earlier figures.
(2) Accommodation services cover hotels, guesthouses, boarding houses and other establishments providing short term accommodation.

資料來源： 政府統計處綜合住戶統計調查組(三) (查詢電話： 2887 5508； 查詢電郵： ghs@censtatd.gov.hk)
Source: General Household Survey Section (3), Census and Statistics Department
(Enquiry telephone no.: 2887 5508; Enquiry e-mail: ghs@censtatd.gov.hk)

表 5.6 按主業所屬職業[1]及性別劃分的就業人士每月就業收入中位數
Table 5.6 Median monthly employment earnings of employed persons by occupation[1] of main employment and sex

(A) 按國際標準職業分類 1988年版編製
Based on International Standard Classification of Occupations 1988 (ISCO-88)

港元
HK$

主業所屬職業	Occupation of main employment	性別	Sex	1993	1996	2001	2006	2008	2009	2010
經理及行政級人員	Managers and administrators	女	F	15,000	20,000	28,000	26,000	30,000	30,000	30,000
		男	M	15,000	22,000	30,000	30,000	30,000	30,000	30,000
專業人員	Professionals	女	F	17,000	22,000	30,000	28,000	29,000	30,000	30,000
		男	M	20,000	26,400	32,000	30,000	30,000	32,000	35,000
輔助專業人員	Associate professionals	女	F	10,000	15,000	16,000	15,000	16,000	16,000	16,000
		男	M	11,000	15,000	16,000	15,000	15,000	15,000	15,000
文員	Clerks	女	F	7,000	9,000	10,000	9,000	9,600	10,000	10,000
		男	M	7,500	9,500	10,000	9,500	9,900	10,000	10,000
服務工作及商店銷售人員	Service workers and shop sales workers	女	F	6,000	7,000	7,000	6,500	7,000	7,000	7,500
		男	M	8,000	10,000	10,000	10,000	10,500	10,000	10,500
工藝及有關人員	Craft and related workers	女	F	5,300	7,000	8,000	8,000	8,200	8,000	7,800
		男	M	7,500	9,500	10,000	9,500	10,200	10,300	10,800
機台及機器操作員及裝配員	Plant and machine operators and assemblers	女	F	4,500	5,300	6,000	5,500	6,200	6,800	7,500
		男	M	7,500	9,500	10,000	9,500	9,800	9,500	10,000
非技術工人	Elementary occupations	女	F	3,500	3,800	3,900	3,400	3,500	3,600	3,600
		男	M	6,000	7,000	7,500	6,800	7,000	7,000	7,000
合計	Overall	女	F	6,000	8,000	8,800	8,000	8,500	8,500	9,000
		男	M	8,000	10,000	12,000	11,500	12,000	12,000	12,000
		合計	Overall	7,500	10,000	10,000	10,000	10,600	10,500	11,000

註釋： (1) 由1993年開始，「綜合住戶統計調查」採用的職業分類，基本上遵照「國際標準職業分類1988年版」的主要組別劃分，並因應本港情況作出修訂。

Note: (1) From 1993 onwards, the occupational classification used in the General Household Survey basically follows the major groups of the ISCO-88 with local adaptation for Hong Kong.

資料來源： 政府統計處綜合住戶統計調查組(三) (查詢電話： 2887 5508； 查詢電郵： ghs@censtatd.gov.hk)
Source: General Household Survey Section (3), Census and Statistics Department
(Enquiry telephone no.: 2887 5508; Enquiry e-mail: ghs@censtatd.gov.hk)

表 5.6 (續) 按主業所屬職業[1]及性別劃分的就業人士每月就業收入中位數
Table 5.6 (Cont'd) Median monthly employment earnings of employed persons by occupation[1] of main employment and sex

(B) 按國際標準職業分類 2008年版編製
Based on International Standard Classification of Occupations 2008 (ISCO-08)

港元
HK$

主業所屬職業	Occupation of main employment	性別	Sex	2011	2012
經理及行政級人員	Managers and administrators	女	F	30,000	30,000
		男	M	30,000	32,000
專業人員	Professionals	女	F	30,000	30,000
		男	M	35,000	36,000
輔助專業人員	Associate professionals	女	F	18,000	18,000
		男	M	17,000	17,500
文書支援人員	Clerical support workers	女	F	10,700	11,000
		男	M	10,500	11,000
服務工作及銷售人員	Service and sales workers	女	F	8,000	8,500
		男	M	11,000	11,500
工藝及有關人員	Craft and related workers	女	F	8,000	8,500
		男	M	11,000	12,000
機台及機器操作員及裝配員	Plant and machine operators and assemblers	女	F	8,000	8,000
		男	M	11,000	11,000
非技術工人	Elementary occupations	女	F	3,700	3,700
		男	M	8,000	8,500
合計	Overall	女	F	9,300	10,000
		男	M	13,000	14,000
		合計	Overall	11,300	12,000

註釋： (1) 由2012年統計年開始，統計數字是按「國際標準職業分類2008年版」編製，其數列已作出後向估計至2011年。2011年以前的統計數字是按「國際標準職業分類1988年版」編製。因此，2011年及以後的數字不能直接與較早前的數字相比。

Note: (1) Starting from the reference year 2012, the statistics are compiled based on the ISCO-08 and the series has been backcasted to 2011. Statistics prior to 2011 are compiled based on International Standard Classification of Occupations 1988 (ISCO-88). Hence, figures from 2011 onwards are not directly comparable to earlier figures.

資料來源： 政府統計處綜合住戶統計調查組(三) (查詢電話： 2887 5508； 查詢電郵： ghs@censtatd.gov.hk)
Source: General Household Survey Section (3), Census and Statistics Department
(Enquiry telephone no.: 2887 5508; Enquiry e-mail: ghs@censtatd.gov.hk)

表 5.6A 按主業所屬職業[1]及性別劃分的就業人士每月就業收入中位數（不包括外籍家庭傭工）

Table 5.6A Median monthly employment earnings of employed persons (excluding foreign domestic helpers) by occupation[1] of main employment and sex

(A) 按國際標準職業分類 1988年版編製
Based on International Standard Classification of Occupations 1988 (ISCO-88)

港元
HK$

主業所屬職業	Occupation of main employment	性別	Sex	2001	2006	2008	2009	2010
經理及行政級人員	Managers and administrators	女	F	28,000	26,000	30,000	30,000	30,000
		男	M	30,000	30,000	30,000	30,000	30,000
專業人員	Professionals	女	F	30,000	28,000	29,000	30,000	30,000
		男	M	32,000	30,000	30,000	32,000	35,000
輔助專業人員	Associate professionals	女	F	16,000	15,000	16,000	16,000	16,000
		男	M	16,000	15,000	15,000	15,000	15,000
文員	Clerks	女	F	10,000	9,000	9,600	10,000	10,000
		男	M	10,000	9,500	9,900	10,000	10,000
服務工作及商店銷售人員	Service workers and shop sales workers	女	F	7,000	6,500	7,300	7,400	7,500
		男	M	10,000	10,000	10,500	10,000	10,500
工藝及有關人員	Craft and related workers	女	F	8,000	8,000	8,200	8,000	7,800
		男	M	10,000	9,500	10,200	10,300	10,800
機台及機器操作員及裝配員	Plant and machine operators and assemblers	女	F	6,000	5,500	6,200	6,500	7,500
		男	M	10,000	9,500	9,800	9,500	10,000
非技術工人	Elementary occupations	女	F	5,500	5,000	5,500	5,500	6,000
		男	M	7,500	7,000	7,000	7,000	7,000
合計	Overall	女	F	10,000	9,300	10,000	10,000	10,100
		男	M	12,000	11,500	12,000	12,000	12,000
		合計	Overall	11,000	10,500	11,000	11,000	11,800

註釋： (1) 由1993年開始，「綜合住戶統計調查」採用的職業分類，基本上遵照「國際標準職業分類1988年版」的主要組別劃分，並因應本港情況作出修訂。

Note: (1) From 1993 onwards, the occupational classification used in the General Household Survey basically follows the major groups of the ISCO-88 with local adaptation for Hong Kong.

資料來源： 政府統計處綜合住戶統計調查組(三) (查詢電話： 2887 5508； 查詢電郵： ghs@censtatd.gov.hk)
Source: General Household Survey Section (3), Census and Statistics Department
(Enquiry telephone no.: 2887 5508; Enquiry e-mail: ghs@censtatd.gov.hk)

表 5.6A (續) 按主業所屬職業[1]及性別劃分的就業人士每月就業收入中位數（不包括外籍家庭傭工）

Table 5.6A (Cont'd) Median monthly employment earnings of employed persons (excluding foreign domestic helpers) by occupation[1] of main employment and sex

(B) 按國際標準職業分類 2008年版編製
Based on International Standard Classification of Occupations 2008 (ISCO-08)

港元
HK$

主業所屬職業	Occupation of main employment	性別	Sex	2011	2012
經理及行政級人員	Managers and administrators	女	F	30,000	30,000
		男	M	30,000	32,000
專業人員	Professionals	女	F	30,000	30,000
		男	M	35,000	36,000
輔助專業人員	Associate professionals	女	F	18,000	18,000
		男	M	17,000	17,500
文書支援人員	Clerical support workers	女	F	10,700	11,000
		男	M	10,500	11,000
服務工作及銷售人員	Service and sales workers	女	F	8,000	8,500
		男	M	11,000	11,500
工藝及有關人員	Craft and related workers	女	F	8,000	8,500
		男	M	11,000	12,000
機台及機器操作員及裝配員	Plant and machine operators and assemblers	女	F	8,000	8,000
		男	M	11,000	11,000
非技術工人	Elementary occupations	女	F	6,500	7,000
		男	M	8,000	8,500
合計	Overall	女	F	11,000	11,000
		男	M	13,000	14,000
		合計	Overall	12,000	13,000

註釋： (1) 由2012年統計年開始，統計數字是按「國際標準職業分類2008年版」編製，其數列已作出後向估計至2011年。2011年以前的統計數字是按「國際標準職業分類1988年版」編製。因此，2011年及以後的數字不能直接與較早前的數字相比。

Note: (1) Starting from the reference year 2012, the statistics are compiled based on the ISCO-08 and the series has been backcasted to 2011. Statistics prior to 2011 are compiled based on International Standard Classification of Occupations 1988 (ISCO-88). Hence, figures from 2011 onwards are not directly comparable to earlier figures.

資料來源： 政府統計處綜合住戶統計調查組(三) (查詢電話： 2887 5508； 查詢電郵： ghs@censtatd.gov.hk)
Source: General Household Survey Section (3), Census and Statistics Department
(Enquiry telephone no.: 2887 5508; Enquiry e-mail: ghs@censtatd.gov.hk)

表 5.7 按教育程度及性別劃分的就業人士每月就業收入中位數
Table 5.7 Median monthly employment earnings of employed persons by educational attainment and sex

港元
HK$

教育程度	Educational attainment	性別	Sex	1986	1991	1996	2001	2006	2010	2011	2012
未受教育／學前教育	No schooling/ Pre-primary	女	F	1,500	3,000	4,500	4,600	4,500	5,500	6,000	6,500
		男	M	2,500	4,600	7,000	8,000	7,000	7,500	8,000	8,000
小學	Primary	女	F	1,800	3,600	5,200	5,500	5,000	5,500	6,000	6,600
		男	M	3,000	5,500	8,500	9,500	8,500	9,000	9,500	10,000
初中(1)	Lower secondary(1)	女	F	2,000	4,000	6,500	6,100	5,500	6,300	7,000	7,300
		男	M	3,000	6,000	9,000	10,000	9,000	9,500	10,300	11,000
高中(2)	Upper secondary(2)	女	F	2,500	5,000	8,000	9,000	8,000	8,500	8,900	9,000
		男	M	3,500	7,000	11,000	12,000	11,000	12,000	12,000	13,000
專上教育（非學位課程）(3)	Post-secondary (non-degree)(3)	女	F	4,600	8,500	14,000	15,000	12,000	12,000	12,000	13,000
		男	M	5,500	10,000	17,000	18,000	15,000	14,500	15,000	15,000
專上教育（學位課程）	Post-secondary (degree)	女	F	6,000	10,000	18,000	20,000	18,500	20,000	20,000	20,000
		男	M	8,000	15,000	25,000	30,000	25,000	28,000	28,000	30,000
合計	Overall	女	F	2,000	4,500	8,000	8,800	8,000	9,000	9,300	10,000
		男	M	3,000	6,000	10,000	12,000	11,500	12,000	13,000	14,000
		合計	Overall	2,800	6,000	10,000	10,000	10,000	11,000	11,300	12,000

註釋：
(1) 具初中教育程度的人士是指具中一至中三教育程度或同等學歷的人士。
(2) 具高中教育程度的人士是指具中四至中七教育程度或同等學歷的人士。
(3) 具非學位專上教育程度的人士是指具證書、文憑、高級證書、高級文憑、專業文憑、副學士、副學士先修、增修證書、院士銜及其他非學位教育程度或同等學歷的人士。

Notes :
(1) Persons with educational attainment at lower secondary level refer to those with Secondary 1 to Secondary 3 education or equivalent level.
(2) Persons with educational attainment at upper secondary level refer to those with Secondary 4 to Secondary 7 education or equivalent level.
(3) Persons with educational attainment at post-secondary non-degree level refer to those with Certificate, Diploma, Higher Certificate, Higher Diploma, Professional Diploma, Associate Degree, Pre-Associate Degree, Endorsement Certificate, Associateship and other sub-degree education or equivalent level.

資料來源： 政府統計處綜合住戶統計調查組(三) (查詢電話： 2887 5508； 查詢電郵： ghs@censtatd.gov.hk)
Source: General Household Survey Section (3), Census and Statistics Department
(Enquiry telephone no.: 2887 5508; Enquiry e-mail: ghs@censtatd.gov.hk)

表 5.7A 按教育程度及性別劃分的就業人士每月就業收入中位數（不包括外籍家庭傭工）
Table 5.7A Median monthly employment earnings of employed persons (excluding foreign domestic helpers) by educational attainment and sex

港元
HK$

教育程度	Educational attainment	性別	Sex	2001	2006	2010	2011	2012
未受教育／學前教育	No schooling/ Pre-primary	女	F	4,800	4,500	5,500	6,000	6,700
		男	M	8,000	7,000	7,500	8,000	8,000
小學	Primary	女	F	5,900	5,400	6,000	6,500	7,000
		男	M	9,500	8,500	9,000	9,500	10,000
初中(1)	Lower secondary(1)	女	F	6,500	6,000	6,900	7,300	8,000
		男	M	10,000	9,000	9,500	10,300	11,000
高中(2)	Upper secondary(2)	女	F	10,000	9,000	10,000	10,300	11,000
		男	M	12,000	11,000	12,000	12,000	13,000
專上教育（非學位課程）(3)	Post-secondary (non-degree)(3)	女	F	15,000	12,000	12,500	12,300	13,000
		男	M	18,000	15,000	14,500	15,000	15,000
專上教育（學位課程）	Post-secondary (degree)	女	F	20,000	20,000	20,000	21,300	22,000
		男	M	30,000	25,000	28,000	28,000	30,000
合計	Overall	女	F	10,000	9,300	10,100	11,000	11,000
		男	M	12,000	11,500	12,000	13,000	14,000
		合計	Overall	11,000	10,500	11,800	12,000	13,000

註釋：
(1) 具初中教育程度的人士是指具中一至中三教育程度或同等學歷的人士。
(2) 具高中教育程度的人士是指具中四至中七教育程度或同等學歷的人士。
(3) 具非學位專上教育程度的人士是指具證書、文憑、高級證書、高級文憑、專業文憑、副學士、副學士先修、增修證書、院士銜及其他非學位教育程度或同等學歷的人士。

Notes:
(1) Persons with educational attainment at lower secondary level refer to those with Secondary 1 to Secondary 3 education or equivalent level.
(2) Persons with educational attainment at upper secondary level refer to those with Secondary 4 to Secondary 7 education or equivalent level.
(3) Persons with educational attainment at post-secondary non-degree level refer to those with Certificate, Diploma, Higher Certificate, Higher Diploma, Professional Diploma, Associate Degree, Pre-Associate Degree, Endorsement Certificate, Associateship and other sub-degree education or equivalent level.

資料來源： 政府統計處綜合住戶統計調查組(三) (查詢電話： 2887 5508； 查詢電郵： ghs@censtatd.gov.hk)
Source: General Household Survey Section (3), Census and Statistics Department
(Enquiry telephone no.: 2887 5508; Enquiry e-mail: ghs@censtatd.gov.hk)

表 5.8 按年齡組別及性別劃分的就業人士每月就業收入中位數
Table 5.8 Median monthly employment earnings of employed persons by age group and sex

港元
HK$

年齡組別 Age group	性別 Sex	1986	1991	1996	2001	2006	2010	2011	2012
15 - 19	女 F	1,800	4,000	6,000	5,500	5,000	5,500	6,000	5,600
	男 M	1,800	4,000	6,000	6,000	5,000	5,500	6,500	7,000
20 - 29	女 F	2,300	5,000	8,500	8,600	8,000	8,500	8,800	9,200
	男 M	3,000	6,000	9,000	10,000	8,500	9,500	10,000	11,000
30 - 39	女 F	2,400	5,000	9,200	10,500	10,800	10,500	11,000	11,000
	男 M	3,800	7,000	12,000	15,000	13,500	15,000	15,000	16,000
40 - 49	女 F	2,000	4,000	6,800	8,000	8,500	10,000	10,500	11,000
	男 M	3,600	7,000	12,000	13,400	14,000	15,000	15,500	17,000
50 - 59	女 F	1,700	3,500	6,000	6,500	6,500	7,700	8,000	9,000
	男 M	3,000	6,000	9,700	11,000	11,000	12,000	13,000	15,000
≧ 60	女 F	1,500	2,800	4,000	5,000	5,000	6,000	6,800	7,200
	男 M	2,200	4,300	7,000	7,600	8,000	9,000	10,000	10,500
合計 Overall	女 F	2,000	4,500	8,000	8,800	8,000	9,000	9,300	10,000
	男 M	3,000	6,000	10,000	12,000	11,500	12,000	13,000	14,000
	合計 Overall	2,800	6,000	10,000	10,000	10,000	11,000	11,300	12,000

資料來源： 政府統計處綜合住戶統計調查組(三) (查詢電話： 2887 5508； 查詢電郵： ghs@censtatd.gov.hk)
Source: General Household Survey Section (3), Census and Statistics Department
(Enquiry telephone no.: 2887 5508; Enquiry e-mail: ghs@censtatd.gov.hk)

表 5.8A 按年齡組別及性別劃分的就業人士每月就業收入中位數（不包括外籍家庭傭工）
Table 5.8A Median monthly employment earnings of employed persons (excluding foreign domestic helpers) by age group and sex

港元
HK$

年齡組別 Age group	性別	Sex	2001	2006	2010	2011	2012
15 - 19	女	F	6,000	5,000	5,500	6,000	5,800
	男	M	6,000	5,000	5,500	6,500	7,000
20 - 29	女	F	10,000	9,000	9,800	10,000	10,800
	男	M	10,000	8,500	9,500	10,000	11,000
30 - 39	女	F	13,000	13,000	13,000	14,500	15,000
	男	M	15,000	13,600	15,000	15,000	16,000
40 - 49	女	F	8,500	9,500	11,000	12,000	12,300
	男	M	13,500	14,000	15,000	15,700	17,000
50 - 59	女	F	6,500	6,500	8,000	8,500	9,000
	男	M	11,000	11,000	12,000	13,000	15,000
≧ 60	女	F	5,000	5,000	6,000	6,900	7,300
	男	M	7,600	8,000	9,000	10,000	10,500
合計 Overall	女	F	10,000	9,300	10,100	11,000	11,000
	男	M	12,000	11,500	12,000	13,000	14,000
	合計	Overall	11,000	10,500	11,800	12,000	13,000

資料來源： 政府統計處綜合住戶統計調查組(三) (查詢電話： 2887 5508； 查詢電郵： ghs@censtatd.gov.hk)
Source: General Household Survey Section (3), Census and Statistics Department
(Enquiry telephone no.: 2887 5508; Enquiry e-mail: ghs@censtatd.gov.hk)

表 5.9 按每月主要職業收入及性別劃分的15歲及以上中國內地來港定居未足7年[1]的工作人口[2]比例

Table 5.9 Proportion of working population[2] aged 15 and over from the mainland of China having resided in Hong Kong for less than 7 years[1] by monthly income from main employment and sex

百分比
Percentage

每月主要職業收入 (港元) Monthly income from main employment (HK$)	性別	Sex	1996	2001	2006	2011
< 2,000	女	F	2.4	2.5	3.4	4.2
	男	M	2.2	2.2	2.6	2.1
2,000 - 3,999	女	F	13.9	13.3	13.8	11.7
	男	M	5.3	6.1	5.7	4.5
4,000 - 5,999	女	F	37.7	35.8	33.7	14.8
	男	M	15.7	13.7	16.9	8.6
6,000 - 7,999	女	F	23.1	29.0	26.4	30.6
	男	M	25.9	25.2	28.4	19.3
8,000 - 9,999	女	F	10.3	9.8	9.3	21.5
	男	M	18.5	18.9	18.8	23.8
10,000 - 14,999	女	F	7.1	6.4	6.9	8.7
	男	M	16.1	22.1	15.6	26.7
15,000 - 19,999	女	F	2.6	1.4	3.1	3.0
	男	M	5.8	4.9	4.6	4.2
20,000 - 29,999	女	F	1.7	1.0	1.8	2.4
	男	M	5.4	3.1	4.0	3.9
≧ 30,000	女	F	1.2	0.9	1.6	3.1
	男	M	5.1	3.7	3.3	6.9
總計 Total	女	F	100.0	100.0	100.0	100.0
	男	M	100.0	100.0	100.0	100.0
每月主要職業收入中位數 (港元) Median monthly income from main employment (HK$)	女	F	5,500	5,800	5,800	7,000
	男	M	8,000	8,000	7,500	9,000

註釋： (1) 內地來港定居未足7年人士是指於人口普查／中期人口統計時，報稱：（一）其出生地點為中國內地；（二）國籍是「中國（永久居留地是香港）」；並（三）居港少於7年的人士。

(2) 數字不包括無酬家庭從業員。

Notes: (1) Persons from the mainland of China having resided in Hong Kong for less than 7 years refer to persons who reported in the Population Census/By-census that they: (i) were born in the mainland of China; (ii) were of Chinese nationality with place of domicile in Hong Kong; and (iii) had stayed in Hong Kong for less than 7 years.

(2) Figures exclude unpaid family workers.

資料來源： 政府統計處人口統計組 (查詢電話： 2716 8345； 查詢電郵： population@censtatd.gov.hk)
Source: Demographic Statistics Section, Census and Statistics Department
(Enquiry telephone no.: 2716 8345; Enquiry e-mail: population@censtatd.gov.hk)

表 5.10 按性別及年齡組別劃分的僱員[1]每小時工資水平及分布
Table 5.10 Hourly wage level and distribution of employees[1] by sex and age group

每小時工資(港元)
Hourly wage (HK$)

性別	Sex	年齡組別 Age group	百分位數[2]	Percentile[2]	2011年5月至6月 May - June 2011	2012年5月至6月 May - June 2012
女	F	15 - 24	第25個	The 25th	32.0	34.2
			第50個	The 50th	38.5	40.3
			第75個	The 75th	52.0	54.2
		25 - 34	第25個	The 25th	39.2	42.3
			第50個	The 50th	52.8	56.6
			第75個	The 75th	74.6	80.0
		35 - 44	第25個	The 25th	35.9	37.9
			第50個	The 50th	56.8	58.0
			第75個	The 75th	93.0	95.7
		45 - 54	第25個	The 25th	30.0	32.0
			第50個	The 50th	39.7	42.3
			第75個	The 75th	68.1	73.7
		≧ 55	第25個	The 25th	28.7	30.1
			第50個	The 50th	35.2	37.3
			第75個	The 75th	55.7	62.3
		小計 Sub-total	第25個	The 25th	33.4	35.2
			第50個	The 50th	47.1	49.7
			第75個	The 75th	74.6	77.9
男	M	15 - 24	第25個	The 25th	30.3	31.7
			第50個	The 50th	35.2	37.2
			第75個	The 75th	47.8	50.0
		25 - 34	第25個	The 25th	40.2	42.6
			第50個	The 50th	54.3	56.6
			第75個	The 75th	80.6	88.7
		35 - 44	第25個	The 25th	46.1	47.7
			第50個	The 50th	65.6	68.1
			第75個	The 75th	103.0	108.8
		45 - 54	第25個	The 25th	41.8	44.2
			第50個	The 50th	62.7	64.8
			第75個	The 75th	101.5	100.0
		≧ 55	第25個	The 25th	34.2	35.3
			第50個	The 50th	54.5	55.9
			第75個	The 75th	82.1	86.0
		小計 Sub-total	第25個	The 25th	39.9	41.5
			第50個	The 50th	57.5	60.0
			第75個	The 75th	88.7	93.8

(待續)
(To be cont'd)

表 5.10 (續) 按性別及年齡組別劃分的僱員[1]每小時工資水平及分布

Table 5.10 (Cont'd) Hourly wage level and distribution of employees[1] by sex and age group

每小時工資(港元)
Hourly wage (HK$)

性別	Sex	年齡組別 Age group	百分位數[2]	Percentile[2]	2011年5月至6月 May - June 2011	2012年5月至6月 May - June 2012
合計	Overall	15 - 24	第25個	The 25th	31.4	33.0
			第50個	The 50th	37.0	38.9
			第75個	The 75th	49.7	50.9
		25 - 34	第25個	The 25th	39.8	42.3
			第50個	The 50th	53.7	56.6
			第75個	The 75th	78.1	83.8
		35 - 44	第25個	The 25th	41.2	42.0
			第50個	The 50th	61.9	63.1
			第75個	The 75th	98.9	102.7
		45 - 54	第25個	The 25th	34.2	35.9
			第50個	The 50th	52.0	55.0
			第75個	The 75th	86.7	89.4
		≧ 55	第25個	The 25th	30.5	32.0
			第50個	The 50th	46.6	46.7
			第75個	The 75th	75.6	78.9
		合計 Overall	第25個	The 25th	36.0	37.7
			第50個	The 50th	52.4	54.8
			第75個	The 75th	82.5	86.9

註釋： 由於計算方法的轉變，2011年及以後的每小時工資數字，不能與2009年及2010年的數字作直接比較。

(1) 不包括政府僱員和《最低工資條例》所豁免的實習學員、工作經驗學員和留宿家庭傭工。

(2) 把一個已排序的數據分成100個等份（就包含的數據的數目而言）的99個數值，便是百分位數。每小時工資第25個百分位數即指把所有僱員中每小時工資水平最低的25%劃分出來的每小時工資數值。每小時工資第50個百分位數即指把所有僱員中每小時工資水平最低的50%劃分出來的每小時工資數值，亦即相等於每小時工資中位數。每小時工資第75個百分位數即指把所有僱員中每小時工資水平最低的75%劃分出來的每小時工資數值。

Notes: Owing to change in the compilation method, hourly wage figures from 2011 onwards are not directly comparable with the figures in 2009 and 2010.

(1) Exclude employees in the Government as well as student interns, work experience students and live-in domestic workers as exempted by the Minimum Wage Ordinance.

(2) Percentiles are the 99 values that divide an ordered data set into 100 equal parts in terms of number of observations. The 25th percentile hourly wage is the hourly wage value that delineates the lowest 25% of all the employees concerned. The 50th percentile hourly wage is the hourly wage value that delineates the lowest 50% of all the employees concerned, and thus is equal to the median hourly wage. The 75th percentile hourly wage is the hourly wage value that delineates the lowest 75% of all the employees concerned.

資料來源： 政府統計處工資及勞工成本統計組（二）(查詢電話： 3105 2369； 查詢電郵： aehs@censtatd.gov.hk)
Source: Wages and Labour Costs Statistics Section (2), Census and Statistics Department
(Enquiry telephone no.: 3105 2369; Enquiry e-mail: aehs@censtatd.gov.hk)

表 5.11 按性別及教育程度劃分的僱員[1]每小時工資水平及分布
Table 5.11 Hourly wage level and distribution of employees[1] by sex and educational attainment

每小時工資(港元)
Hourly wage (HK$)

性別	Sex	教育程度 Educational attainment	百分位數[2]	Percentile[2]	2011年5月至6月 May - June 2011	2012年5月至6月 May - June 2012
女	F	小學及以下 Primary and below	第25個	The 25th	28.0	29.0
			第50個	The 50th	30.0	32.0
			第75個	The 75th	36.0	38.5
		中一至中三 Secondary 1 to 3	第25個	The 25th	28.9	30.3
			第50個	The 50th	31.8	33.8
			第75個	The 75th	37.8	40.3
		中四至中七 Secondary 4 to 7	第25個	The 25th	35.4	36.9
			第50個	The 50th	46.0	47.5
			第75個	The 75th	62.5	65.0
		專上教育 Tertiary eduaction	第25個	The 25th	55.6	57.6
			第50個	The 50th	84.2	84.2
			第75個	The 75th	140.3	136.1
		小計 Sub-total	第25個	The 25th	33.4	35.2
			第50個	The 50th	47.1	49.7
			第75個	The 75th	74.6	77.9
男	M	小學及以下 Primary and below	第25個	The 25th	29.8	30.4
			第50個	The 50th	42.3	43.0
			第75個	The 75th	58.4	63.9
		中一至中三 Secondary 1 to 3	第25個	The 25th	33.8	35.7
			第50個	The 50th	47.8	47.8
			第75個	The 75th	67.4	65.1
		中四至中七 Secondary 4 to 7	第25個	The 25th	38.5	40.0
			第50個	The 50th	51.7	53.3
			第75個	The 75th	73.3	75.9
		專上教育 Tertiary eduaction	第25個	The 25th	60.5	62.5
			第50個	The 50th	95.5	100.8
			第75個	The 75th	161.3	166.7
		小計 Sub-total	第25個	The 25th	39.9	41.5
			第50個	The 50th	57.5	60.0
			第75個	The 75th	88.7	93.8

(待續)
(To be cont'd)

表 5.11 (續) 按性別及教育程度劃分的僱員[1]每小時工資水平及分布
Table 5.11 (Cont'd) Hourly wage level and distribution of employees[1] by sex and educational attainment

每小時工資(港元)
Hourly wage (HK$)

性別	Sex	教育程度 Educational attainment	百分位數[2]	Percentile[2]	2011年5月至6月 May - June 2011	2012年5月至6月 May - June 2012
合計	Overall	小學及以下 Primary and below	第25個	The 25th	28.2	29.8
			第50個	The 50th	33.3	34.3
			第75個	The 75th	47.8	49.5
		中一至中三 Secondary 1 to 3	第25個	The 25th	30.0	32.3
			第50個	The 50th	38.1	40.0
			第75個	The 75th	57.2	57.2
		中四至中七 Secondary 4 to 7	第25個	The 25th	36.7	38.0
			第50個	The 50th	48.4	50.2
			第75個	The 75th	67.7	69.7
		專上教育 Tertiary eduaction	第25個	The 25th	58.3	59.9
			第50個	The 50th	89.2	91.7
			第75個	The 75th	150.9	151.0
		合計 Overall	第25個	The 25th	36.0	37.7
			第50個	The 50th	52.4	54.8
			第75個	The 75th	82.5	86.9

註釋： 由於計算方法的轉變，2011年及以後的每小時工資數字，不能與2009年及2010年的數字作直接比較。
(1) 不包括政府僱員和《最低工資條例》所豁免的實習學員、工作經驗學員和留宿家庭傭工。
(2) 把一個已排序的數據分成100個等份（就包含的數據的數目而言）的99個數值，便是百分位數。每小時工資第25個百分位數即指把所有僱員中每小時工資水平最低的25%劃分出來的每小時工資數值。每小時工資第50個百分位數即指把所有僱員中每小時工資水平最低的50%劃分出來的每小時工資數值，亦即相等於每小時工資中位數。每小時工資第75個百分位數即指把所有僱員中每小時工資水平最低的75%劃分出來的每小時工資數值。

Notes: Owing to change in the compilation method, hourly wage figures from 2011 onwards are not directly comparable with the figures in 2009 and 2010.
(1) Exclude employees in the Government as well as student interns, work experience students and live-in domestic workers as exempted by the Minimum Wage Ordinance.
(2) Percentiles are the 99 values that divide an ordered data set into 100 equal parts in terms of number of observations. The 25th percentile hourly wage is the hourly wage value that delineates the lowest 25% of all the employees concerned. The 50th percentile hourly wage is the hourly wage value that delineates the lowest 50% of all the employees concerned, and thus is equal to the median hourly wage. The 75th percentile hourly wage is the hourly wage value that delineates the lowest 75% of all the employees concerned.

資料來源： 政府統計處工資及勞工成本統計組（二）(查詢電話： 3105 2369； 查詢電郵： aehs@censtatd.gov.hk)
Source: Wages and Labour Costs Statistics Section (2), Census and Statistics Department
(Enquiry telephone no.: 3105 2369; Enquiry e-mail: aehs@censtatd.gov.hk)

表 5.12 按性別及職業組別劃分的僱員[1]每小時工資水平及分布
Table 5.12 Hourly wage level and distribution of employees[1] by sex and occupation group

每小時工資(港元)
Hourly wage (HK$)

性別	Sex	職業組別 Occupation Group	百分位數[2]	Percentile[2]	2011年5月至6月 May - June 2011	2012年5月至6月 May - June 2012
女	F	非技術工人	第25個	The 25th	28.0	29.0
		Elementary occupations	第50個	The 50th	30.0	31.8
			第75個	The 75th	35.0	37.0
		服務工作及商店銷售人員	第25個	The 25th	29.2	30.7
		Service workers and	第50個	The 50th	33.0	35.4
		shop sales workers	第75個	The 75th	41.7	44.5
		工藝及有關人員、機台及	第25個	The 25th	31.5	33.0
		機器操作員及裝配員	第50個	The 50th	37.5	38.0
		Craft and related workers, plant	第75個	The 75th	45.5	48.4
		and machine operators and assemblers				
		文員	第25個	The 25th	36.9	39.0
		Clerks	第50個	The 50th	45.8	47.9
			第75個	The 75th	58.5	60.8
		經理、行政級人員、專業人員及	第25個	The 25th	60.4	63.3
		輔助專業人員	第50個	The 50th	83.9	88.1
		Managers, administrators,	第75個	The 75th	136.1	138.2
		professionals and associate professionals				
		小計	第25個	The 25th	33.4	35.2
		Sub-total	第50個	The 50th	47.1	49.7
			第75個	The 75th	74.6	77.9
男	M	非技術工人	第25個	The 25th	28.1	30.0
		Elementary occupations	第50個	The 50th	33.3	34.9
			第75個	The 75th	44.4	43.9
		服務工作及商店銷售人員	第25個	The 25th	32.1	33.3
		Service workers and	第50個	The 50th	41.1	42.3
		shop sales workers	第75個	The 75th	53.5	54.2
		工藝及有關人員、機台及	第25個	The 25th	43.0	45.9
		機器操作員及裝配員	第50個	The 50th	55.6	60.5
		Craft and related workers, plant	第75個	The 75th	75.0	79.0
		and machine operators and assemblers				
		文員	第25個	The 25th	37.1	37.3
		Clerks	第50個	The 50th	45.9	46.0
			第75個	The 75th	58.8	56.3
		經理、行政級人員、專業人員及	第25個	The 25th	62.2	63.3
		輔助專業人員	第50個	The 50th	91.7	95.2
		Managers, administrators,	第75個	The 75th	151.8	152.0
		professionals and associate professionals				
		小計	第25個	The 25th	39.9	41.5
		Sub-total	第50個	The 50th	57.5	60.0
			第75個	The 75th	88.7	93.8

(待續)
(To be cont'd)

表 5.12 (續) 按性別及職業組別劃分的僱員[1]每小時工資水平及分布
Table 5.12 (Cont'd) Hourly wage level and distribution of employees[1] by sex and occupation group

每小時工資(港元)
Hourly wage (HK$)

性別	Sex	職業組別 Occupation group	百分位數[2]	Percentile[2]	2011年5月至6月 May - June 2011	2012年5月至6月 May - June 2012
合計	Overall	非技術工人	第25個	The 25th	28.0	29.5
		Elementary occupations	第50個	The 50th	31.3	32.8
			第75個	The 75th	38.9	40.6
		服務工作及商店銷售人員	第25個	The 25th	30.0	31.7
		Service workers and	第50個	The 50th	35.3	37.8
		shop sales workers	第75個	The 75th	46.9	49.6
		工藝及有關人員、機台及	第25個	The 25th	41.5	44.4
		機器操作員及裝配員	第50個	The 50th	54.4	59.0
		Craft and related workers, plant	第75個	The 75th	73.6	78.3
		and machine operators and assemblers				
		文員	第25個	The 25th	37.0	38.6
		Clerks	第50個	The 50th	45.8	47.3
			第75個	The 75th	58.6	59.6
		經理、行政級人員、專業人員及	第25個	The 25th	61.1	63.3
		輔助專業人員	第50個	The 50th	88.4	92.0
		Managers, administrators,	第75個	The 75th	143.1	147.0
		professionals and associate professionals				
		合計	第25個	The 25th	36.0	37.7
		Overall	第50個	The 50th	52.4	54.8
			第75個	The 75th	82.5	86.9

註釋： 由於計算方法的轉變，2011年及以後的每小時工資數字，不能與2009年及2010年的數字作直接比較。

(1) 不包括政府僱員和《最低工資條例》所豁免的實習學員、工作經驗學員和留宿家庭傭工。

(2) 把一個已排序的數據分成100個等份（就包含的數據的數目而言）的99個數值，便是百分位數。每小時工資第25個百分位數即指把所有僱員中每小時工資水平最低的25%劃分出來的每小時工資數值。每小時工資第50個百分位數即指把所有僱員中每小時工資水平最低的50%劃分出來的每小時工資數值，亦即相等於每小時工資中位數。每小時工資第75個百分位數即指把所有僱員中每小時工資水平最低的75%劃分出來的每小時工資數值。

Notes: Owing to change in the compilation method, hourly wage figures from 2011 onwards are not directly comparable with the figures in 2009 and 2010.

(1) Exclude employees in the Government as well as student interns, work experience students and live-in domestic workers as exempted by the Minimum Wage Ordinance.

(2) Percentiles are the 99 values that divide an ordered data set into 100 equal parts in terms of number of observations. The 25th percentile hourly wage is the hourly wage value that delineates the lowest 25% of all the employees concerned. The 50th percentile hourly wage is the hourly wage value that delineates the lowest 50% of all the employees concerned, and thus is equal to the median hourly wage. The 75th percentile hourly wage is the hourly

資料來源： 政府統計處工資及勞工成本統計組（二）(查詢電話： 3105 2369； 查詢電郵： aehs@censtatd.gov.hk)
Source: Wages and Labour Costs Statistics Section (2), Census and Statistics Department
(Enquiry telephone no.: 3105 2369; Enquiry e-mail: aehs@censtatd.gov.hk)

第 6 章　社 會 福 利
Chapter 6　Social Welfare

6.1　政府透過無須供款的社會保障制度，幫助社會上需要經濟或物質援助的人士，應付基本需要。女性領取各類援助的人數一般較男性為多。

6.1　The Government provides supports to members of the community who are in need of financial or material assistance to address their basic needs through a non-contributory social security system. The number of females receiving various types of assistance was in general more than that of males.

綜合社會保障援助（綜援）

Comprehensive Social Security Assistance (CSSA)

6.2　在1996年至2006年期間，綜援受助人的數目由223 384人增加至521 611人，然後逐漸下降至2012年的418 768人。女性綜援受助人的數目一般比男性多。女性綜援受助人由1996年的110 244人增至2006年的272 999人，然後下降至2012年的218 937人。同期，男性受助人由113 140人增至248 612人，及後下降至199 831人。　(表 6.1)

6.2　During the period 1996 to 2006, the number of CSSA recipients increased from 223 384 to 521 611 and then decreased gradually to 418 768 in 2012. The number of female CSSA recipients was in general more than that of male recipients. The number of female CSSA recipients increased from 110 244 in 1996 to 272 999 in 2006 and then dropped to 218 937 in 2012, while their male counterparts increased from 113 140 to 248 612 and then decreased to 199 831 during the same period. (Table 6.1)

6.3　按個案類別分析，在「單親」個案中的性別差距較為明顯。在2012年，在「單親」類別中的女性綜援受助人數為46 515人，而男性受助人則有27 318人。　(表 6.1)

6.3　Analysed by type of case, a significant gender difference was observed for the “single parent” cases. In 2012, the number of female CSSA recipients in the “single parent” category was 46 515, while the number of male recipients in this category was 27 318. (Table 6.1)

公共福利金

6.4 領取公共福利金（包括高齡津貼及傷殘津貼）的人數由1996年的506 837人增加至2012年的685 992人。女性領取公共福利金的人數一般比男性多，主要是由於較多年長女性領取高齡津貼。領取公共福利金的女性數目由1996年的282 426人增加至2012年的371 340人。同期，男性的相應數目則由224 411人增至314 652人。
(表 6.2)

Social Security Allowance (SSA)

6.4 The number of persons receiving SSA (including Old Age Allowance (OAA) and Disability Allowance (DA)) increased from 506 837 in 1996 to 685 992 in 2012. The number of women receiving SSA was in general more than that of men, mainly due to the larger number of elderly women in receipt of OAA. The number of women receiving SSA increased from 282 426 in 1996 to 371 340 in 2012, while that for their male counterparts increased from 224 411 to 314 652 during the same period.
(Table 6.2)

表 6.1 按個案類別及性別劃分的綜合社會保障援助（綜援）受助人數
Table 6.1 Recipients of Comprehensive Social Security Assistance (CSSA) by type of case and sex

人數
Number of persons

個案類別	Type of case	性別	Sex	1996	2001	2006	2010	2011	2012
年老	Old age	女	F	50 573	91 151	106 022	102 811	102 349	100 738
		男	M	46 405	81 493	95 881	94 971	94 310	92 688
永久性殘疾	Permanent disability	女	F	7 068	8 828	12 677	12 362	12 188	12 006
		男	M	8 794	11 122	14 657	14 014	13 757	13 454
健康欠佳	Ill health	女	F	11 116	17 734	21 527	20 200	19 723	19 178
		男	M	17 612	21 051	24 937	23 095	22 239	21 525
單親	Single parent	女	F	21 758	44 986	60 923	53 054	50 320	46 515
		男	M	14 847	28 778	36 740	31 590	29 664	27 318
低收入	Low earnings	女	F	6 769	17 264	33 064	24 342	20 455	16 801
		男	M	6 272	16 012	31 516	23 976	20 097	16 460
失業	Unemployment	女	F	6 716	23 666	34 082	23 887	20 941	18 258
		男	M	13 008	29 523	40 516	30 505	26 427	23 199
其他	Others	女	F	6 244	3 162	4 704	5 766	5 641	5 441
		男	M	6 202	2 698	4 365	5 433	5 211	5 187
合計	Overall	女	F	110 244	206 791	272 999	242 422	231 617	218 937
		男	M	113 140	190 677	248 612	223 584	211 705	199 831
		總計	Total	223 384	397 468	521 611	466 006	443 322	418 768

註釋： 數字為該年年底的數字。值得留意的是綜援是以整個住戶的需要而評估，而個案是以其領取綜援的主要原因而分類。因此，個別個案類別的受助人不能全被視為具有與個案分類所顯示性質相同的情況，例如有些非年長成員亦包括在年老個案中。

Note: Figures are as at end of the year. It should be noted that CSSA is assessed on a household basis and cases are categorised according to the principal reason of receiving CSSA. As such, recipients under a specific category could not be entirely treated as having the same characteristics as indicated by the nature of the case. For example, some recipients under the old age category may be non-elderly members in the household.

資料來源： 社會福利署 (查詢電話： 2892 5232； 查詢電郵： rsenq@swd.gov.hk)
Source: Social Welfare Department (Enquiry telephone no.: 2892 5232; Enquiry e-mail: rsenq@swd.gov.hk)

表 6.2 按性別劃分的領取公共福利金的人數
Table 6.2 Persons receiving Social Security Allowance by sex

人數
Number of persons

類別	Type	性別	Sex	1996	2001	2006	2010	2011	2012
高齡津貼	Old Age Allowance								
高額高齡津貼	Higher Old Age Allowance	女	F	168 344	189 573	216 277	239 610	243 144	247 527
		男	M	125 809	148 969	172 192	196 267	201 049	206 723
普通高齡津貼	Normal Old Age Allowance	女	F	78 895	66 452	41 744	36 627	39 752	46 236
		男	M	62 575	52 625	34 612	32 690	34 464	38 685
傷殘津貼	Disability Allowance								
高額傷殘津貼	Higher Disability Allowance	女	F	6 020	7 946	7 906	9 559	10 024	10 575
		男	M	5 974	7 140	6 683	7 724	8 089	8 417
普通傷殘津貼	Normal Disability Allowance	女	F	29 167	43 863	52 179	60 470	63 653	67 002
		男	M	30 053	42 831	49 247	55 983	58 463	60 827
總計	Total	女	F	282 426	307 834	318 106	346 266	356 573	371 340
		男	M	224 411	251 565	262 734	292 664	302 065	314 652
		總計	Total	506 837	559 399	580 840	638 930	658 638	685 992

註釋： 數字為該年年底的數字。數字包括個案在處理中而未獲發放款項的人士。
Note: Figures are as at end of the year. Figures include persons whose cases are under processing and payments have not been made.

資料來源： 社會福利署 (查詢電話： 2892 5232； 查詢電郵： rsenq@swd.gov.hk)
Source: Social Welfare Department (Enquiry telephone no.: 2892 5232; Enquiry e-mail: rsenq@swd.gov.hk)

第 7 章　醫 療 與 健 康
Chapter 7　Medical and Health

7.1　獲取醫療及健康服務對女性和男性的生活素質均有重要的影響。隨着健康服務素質的改善，以及市民生活素質的提高，使香港的標準化死亡率顯著下降。按主要死因分析，在所有主因中，女性的死亡率均低於男性。　(表 7.1)

7.1　Access to medical and health services is a crucial factor influencing the quality of life of both women and men. With the improvement in the quality of health service delivery alongside the achievement and maintenance of better quality of life among the Hong Kong population has resulted in a remarkable reduction in the standardised mortality rates. When analysed by major specific cause of death, women had lower mortality rates than men for all major causes. (Table 7.1)

7.2　不論女性或男性，惡性腫瘤（癌病）均是導致死亡的主要原因，其次為心臟病。肺癌是最常見的致死癌病，患肺癌致死的男性比女性多，這可能與男性吸煙者比女性吸煙者較多有關。　(表 7.1 及 7.2)

7.2　Deaths caused by malignant neoplasms (cancers) remained the major cause of death among both women and men, followed by heart diseases. Lung cancer was the most common cancer causing death, and was more prevalent among men than women. This was probably related to the fact that male smokers outnumbered their female counterparts.
(Tables 7.1 and 7.2)

7.3　至於就醫情況方面，女性使用住院服務及專科門診服務（精神科）較男性多。
(表 7.3－7.6)

7.3　Regarding doctor consultation, there have been more women using the in-patient services and specialist out-patient services (Psychiatric Specialty) than men.
(Tables 7.3 – 7.6)

7.4　在2011/2012年，60.6%的15歲及以上女性認為自己的整體健康狀況極好、很好或好，而男性的相應比例則為63.0%。
(表 7.7)

7.4　Some 60.6% of females aged 15 and over considered their general health condition as excellent, very good or good in 2011/2012, as compared with the corresponding proportion for males, at 63.0%.　(Table 7.7)

7.5　截至2010年年底，在該657 000名習慣每日吸食香煙的人士中，相關的男性吸煙者數目相對高於女性吸煙者。　(表 7.8)

7.5　As at end of 2010, of the 657 000 daily cigarette smokers, relevant numbers of male smokers were relatively higher than that of female smokers.　(Table 7.8)

7.6 按性別分析，在2011/2012年，女性患有骨質疏鬆的人數比男性的為多。 (表 7.9)

7.6 Analysed by sex, the number of women who suffered from osteoporosis was larger than that of men in 2011/2012. (Table 7.9)

7.7 截至2012年年初，有1 896 100人患有慢性疾病，其中52.1%為女性。再按統計前6個月內定期服用的藥物類別及性別分析，定期服用中藥的患有慢性疾病的人士數目逐步增加，特別是女性。 (表 7.10)

7.7 As at early 2012, there were 1 896 100 persons who had chronic health conditions. Among them, some 52.1% were females. Further analysed by type of medicine regularly taken during the 6 months before enumeration and sex, the number of persons who had chronic health conditions and regularly taken Chinese medicine were gradually increased, especially for the females. (Table 7.10)

7.8 按個別殘疾類別分析，在身體活動能力受限制人士、視覺有困難人士、聽覺有困難人士及有精神病／情緒病人士中，女性較男性為多。而在言語能力有困難人士、有自閉症人士、有特殊學習困難人士及注意力不足／過度活躍症人士中，則男性較女性為多。 (表 7.11)

7.8 Analysed by individual types of disabilities, there were relatively more females than males for persons with restriction in body movement, seeing difficulty, hearing difficulty and mental illness/mood disorder, and otherwise for persons with speech difficulty, Autism, Special Learning Difficulties and Attention Deficit/Hyperactivity Disorder. (Table 7.11)

7.9 按性別分析，女性殘疾人士較男性為多，分別佔所有殘疾人士的56.2%及43.8%。另外，在361 300名殘疾人士中，60歲及以上人士佔68.5%，而當中亦以女性為多。 (表 7.12)

7.9 Analysed by sex, there were more females with disabilities than males, constituting 56.2% and 43.8% of all persons with disabilities respectively. In addition, 68.5% of the 361 300 persons with disabilities were aged 60 and over, and there were more females among them. (Table 7.12)

7.10 在361 300名殘疾人士中，大部分（82.0%）為曾經結婚人士（包括已婚人士及喪偶／分居／離婚者），而當中有近6成為女性。 (表 7.13)

7.10 Of the 361 300 persons with disabilities, the majority (82.0%) were ever married persons (including those being currently married and those being widowed/separated/divorced), with around 60% were females. (Table 7.13)

7.11 不論性別，就業的殘疾人士最普遍從事的職業類別為非技術工人。 (表 7.14)

7.11 Regardless of gender, the most popular occupation group among employed persons with disabilities was elementary occupations. (Table 7.14)

7.12 復康巴士服務由香港復康會營辦，主要提供固定路線服務及電召服務等予殘疾人士。在2012年年底，女性殘疾人士輪候復康巴士固定路線服務的人數較男性為多。(表 7.16)

7.12 The Rehabus service is operated by the Hong Kong Society for Rehabilitation. It mainly provides Scheduled Route Service, Dial-a-Ride Service, etc, for persons with disabilities. The number of women with disabilities on the waiting list for Rehabus Scheduled Route Service was larger than that of men as at end of 2012. (Table 7.16)

表 7.1 按主要死因及性別劃分的標準化死亡率[1]

Table 7.1 Standardised cause-specific mortality rates[1] by major cause of death and sex

相對每十萬標準人口的登記死亡人數
Number of registered deaths per 100 000 standard population

主要死因[2]	Major cause of death[2]	性別	Sex	1986	1991	1996	2000
惡性腫瘤	Malignant neoplasms	女	F	112.6	109.4	98.7	95.8
		男	M	206.6	194.9	180.2	182.5
心臟病，包括高血壓性心臟病	Heart diseases, including hypertensive heart disease	女	F	68.9	69.3	51.6	52.8
		男	M	112.8	102.1	78.7	78.4
腦血管病	Cerebrovascular diseases	女	F	54.1	47.6	36.5	35.5
		男	M	69.3	57.2	46.7	47.9
各種肺炎	Pneumonia, all forms	女	F	25.8	23.8	42.7	26.9
		男	M	49.9	45.9	67.7	46.4
損傷和中毒	Injury and poisoning	女	F	20.5	19.0	14.4	16.0
		男	M	37.8	41.3	32.9	34.4

相對每十萬標準人口的登記死亡人數
Number of registered deaths per 100 000 standard population

主要死因[3][4]	Major cause of death[3][4]	性別	Sex	2001	2006	2010	2011
惡性腫瘤	Malignant neoplasms	女	F	92.8	83.4	80.7	79.9
		男	M	179.3	158.9	146.1	143.6
心臟病	Diseases of heart	女	F	41.6	39.5	36.7	32.5
		男	M	63.2	60.7	63.3	58.2
肺炎	Pneumonia	女	F	25.3	24.4	28.0	27.7
		男	M	41.2	47.9	53.3	55.1
腦血管病	Cerebrovascular diseases	女	F	30.6	24.4	21.0	18.7
		男	M	38.9	33.7	30.4	29.2
慢性下呼吸道疾病[5]	Chronic lower respiratory diseases[5]	女	F	10.9	7.3	6.0	5.2
		男	M	38.6	28.8	26.5	24.2

註釋： 2010年的數字已就2011年人口普查的結果作出修訂。2011年人口普查的結果提供了一個基準，用作修訂自2006年中期人口統計以來編製的人口數字。有關詳情，請參閱第xxi頁的特別註釋。

(1) 標準化死亡率是根據GPE Discussion Paper Series: No.31, EIP/GPE/EBD, World Health Organization,2001刊載的新標準世界人口而編製。

(2) 根據2000年的總登記死亡人數作排序。

(3) 根據2011年的總登記死亡人數作排序。

(4) 由2001年起，疾病及死因分類乃根據《疾病和有關健康問題的國際統計分類》(ICD) 第10次修訂本。2001年起的數字未必可與以往年份以 ICD 第9次修訂本編製的數字作比較。

(5) 慢性下呼吸道疾病於2001年起加入為死因排次的疾病組別。

Notes: Figures for 2010 have been revised to take into account the results of the 2011 Population Census which provided a benchmark for revising the population figures compiled since the 2006 Population By-census. For details, please see the Special Notes on page xxii.

(1) Standardised mortality rates are compiled based on a new world standard population specified in GPE Discussion Paper Series: No.31, EIP/GPE/EBD, World Health Organization, 2001.

(2) Ranking according to the number of total registered deaths in 2000.

(3) Ranking according to the number of total registered deaths in 2011.

(4) Classification of diseases and causes of death is based on the International Statistical Classification of Diseases and Related Health Problems (ICD) 10th Revision from 2001 onwards. Figures from 2001 onwards may not be comparable with figures for previous years which were compiled based on the ICD 9th Revision.

(5) Chronic lower respiratory diseases have been included as a disease group for the purpose of ranking the causes of death since 2001.

資料來源： 衞生署 (查詢電話： 2961 8569； 查詢電郵： enquiries@dh.gov.hk)
Source: Department of Health (Enquiry telephone no.: 2961 8569; Enquiry e-mail: enquiries@dh.gov.hk)

表 7.2 按性別及主要惡性腫瘤類別劃分的標準化死亡率[1]

Table 7.2 Standardised cause-specific mortality rates[1] by sex and major type of malignant neoplasm

相對每十萬標準人口的登記死亡人數
Number of registered deaths per 100 000 standard population

性別 Sex	主要惡性腫瘤類別[2]	Major type of malignant neoplasm[2]	1986	1991	1996	2000
女 F	氣管、支氣管和肺	Trachea, bronchus and lung	28.6	27.2	23.1	22.4
	結腸、直腸和肛門	Colon, rectum and anus	11.5	13.9	14.0	13.4
	乳房	Breast	9.2	11.2	10.3	9.4
	肝和肝內膽管	Liver and intrahepatic bile ducts	7.9	8.3	7.3	7.5
	胃	Stomach	8.2	6.3	5.4	5.9
	胰	Pancreas	3.6	2.9	3.5	3.1
男 M	氣管、支氣管和肺	Trachea, bronchus and lung	64.8	62.4	57.9	60.2
	肝和肝內膽管	Liver and intrahepatic bile ducts	32.6	29.6	28.7	28.3
	結腸、直腸和肛門	Colon, rectum and anus	17.9	16.8	18.7	19.6
	胃	Stomach	14.4	13.9	10.9	10.5
	食管	Oesophagus	12.7	10.4	8.5	8.6
	鼻咽	Nasopharynx	12.3	11.3	7.9	7.4

相對每十萬標準人口的登記死亡人數
Number of registered deaths per 100 000 standard population

性別 Sex	主要惡性腫瘤類別[3][4]	Major type of malignant neoplasm[3][4]	2001	2006	2010	2011
女 F	氣管、支氣管和肺	Trachea, bronchus and lung	22.0	19.7	18.3	18.3
	結腸、直腸和肛門	Colon, rectum and anus	11.8	11.9	11.6	11.3
	乳房	Breast	9.0	9.0	9.5	9.1
	肝和肝內膽管	Liver and intrahepatic bile ducts	7.8	6.7	6.5	5.9
	胃	Stomach	5.5	4.0	4.0	4.0
	胰	Pancreas	3.2	3.3	3.1	3.5
男 M	氣管、支氣管和肺	Trachea, bronchus and lung	55.5	50.9	45.5	44.9
	肝和肝內膽管	Liver and intrahepatic bile ducts	26.8	23.3	21.2	21.2
	結腸、直腸和肛門	Colon, rectum and anus	21.1	19.7	18.8	19.1
	胃	Stomach	11.0	8.3	7.9	7.2
	前列腺	Prostate	5.7	5.9	5.5	5.0
	食管	Oesophagus	7.5	6.1	5.0	5.1

註釋： 2010年的數字已就2011年人口普查的結果作出修訂。2011年人口普查的結果提供了一個基準，用作修訂自2006年中期人口統計以來編製的人口數字。有關詳情，請參閱第xxi頁的特別註釋。

(1) 標準化死亡率是根據GPE Discussion Paper Series: No.31, EIP/GPE/EBD, World Health Organization, 2001刊載的新標準世界人口而編製。

(2) 根據2000年各性別的登記死亡人數作排序。

(3) 根據2011年各性別的登記死亡人數作排序。

(4) 由2001年起，疾病及死因分類乃根據《疾病和有關健康問題的國際統計分類》(ICD)第10次修訂本。2001年起的數字未必可與以往年份以 ICD 第9次修訂本編製的數字作比較。

Notes: Figures for 2010 have been revised to take into account the results of the 2011 Population Census which provided a benchmark for revising the population figures compiled since the 2006 Population By-census. For details, please see the Special Notes on page xxii.

(1) Standardised mortality rates are compiled based on a new world standard population specified in GPE Discussion Paper Series: No.31, EIP/GPE/EBD, World Health Organization, 2001.

(2) Ranking according to the number of registered deaths of respective sex in 2000.

(3) Ranking according to the number of registered deaths of respective sex in 2011.

(4) Classification of diseases and causes of death is based on the International Statistical Classification of Diseases and Related Health Problems (ICD) 10th Revision from 2001 onwards. Figures from 2001 onwards may not be comparable with figures for previous years which were compiled based on the ICD 9th Revision.

資料來源： 衞生署 (查詢電話： 2961 8569； 查詢電郵： enquiries@dh.gov.hk)
Source: Department of Health (Enquiry telephone no.: 2961 8569; Enquiry e-mail: enquiries@dh.gov.hk)

表 7.3 按年齡組別及性別劃分的醫院管理局轄下醫院（住院服務）的出院病人[(1)]數目

Table 7.3 Patients[(1)] discharged from Hospital Authority hospitals (In-patient Services) by age group and sex

人數
Number of persons

年齡組別 Age group		性別	Sex	2001	2006	2010	2011	2012#
0 - 4		女	F	25 174	31 344	35 023	36 221	37 884
		男	M	32 876	37 593	42 189	43 735	44 715
5 - 9		女	F	8 651	6 035	5 712	5 291	5 937
		男	M	13 079	8 854	8 064	7 828	8 512
10 - 14		女	F	5 497	4 962	4 357	3 906	4 393
		男	M	8 585	7 450	6 792	6 269	6 449
15 - 19		女	F	8 871	6 343	6 631	6 480	6 962
		男	M	8 508	6 327	6 722	6 880	7 033
20 - 24		女	F	17 394	14 121	12 587	12 711	11 866
		男	M	9 964	7 047	7 125	7 096	7 513
25 - 29		女	F	25 632	22 223	23 231	24 399	23 583
		男	M	10 407	7 520	7 751	7 739	8 099
30 - 34		女	F	27 953	27 700	29 742	31 440	33 784
		男	M	9 971	8 254	8 121	8 499	8 760
35 - 39		女	F	26 698	21 013	25 128	26 842	27 229
		男	M	12 973	8 714	9 356	9 756	9 979
40 - 44		女	F	21 423	16 727	17 404	17 979	19 073
		男	M	16 802	12 151	11 051	11 113	11 430
45 - 49		女	F	19 715	17 473	20 750	20 872	21 001
		男	M	16 548	16 170	16 415	16 076	15 658
50 - 54		女	F	17 246	16 898	22 348	22 570	23 961
		男	M	16 805	16 896	21 614	22 051	22 472
55 - 59		女	F	11 334	14 820	20 235	21 378	23 500
		男	M	13 737	18 025	22 234	23 277	24 900
60 - 64		女	F	12 993	10 687	18 276	20 086	21 876
		男	M	17 658	15 266	22 762	24 873	26 608
65 - 69		女	F	18 743	13 178	13 990	15 063	17 489
		男	M	23 015	19 702	20 842	21 027	22 705
70 - 74		女	F	22 289	18 862	19 543	18 970	18 990
		男	M	24 657	24 208	26 071	24 824	24 600
75 - 79		女	F	21 807	21 835	25 618	25 384	26 188
		男	M	19 791	23 051	28 494	27 815	28 811
80 - 84		女	F	17 850	19 887	25 699	26 260	27 675
		男	M	12 950	16 225	22 237	22 939	24 709
≧ 85		女	F	20 351	24 617	33 690	35 391	38 185
		男	M	9 011	12 570	18 000	19 082	21 071
小計	Sub-total	女	F	329 621	308 725	359 964	371 243	389 576
		男	M	277 337	266 023	305 840	310 879	324 024
不詳[(2)]	Unknown[(2)]			117	79	77	94	76
總計	Total			607 075	574 827	665 881	682 216	713 676

註釋： (1) 單位以人數計算，包括出院人數及死亡數目。
(2) 指年齡或性別不詳的病人數目。
臨時數字

Notes: (1) On headcount basis, including discharges and deaths.
(2) Referring to the number of patients with unknown age or sex.
Provisional figures

資料來源： 醫院管理局 (查詢電話： 2300 6371； 查詢電郵： enquiry@ha.org.hk)
Source: Hospital Authority (Enquiry telephone no.: 2300 6371; Enquiry e-mail: enquiry@ha.org.hk)

表 7.4 按年齡組別及性別劃分的私家醫院（住院服務）出院病人[(1)]數目

Table 7.4 Patients[(1)] discharged from private hospitals (In-patient Services) by age group and sex

數目
Number

年齡組別 Age group		性別	Sex	2007	2008	2009	2010	2011
0 - 4		女	F	21 478	24 051	25 256	28 026	30 122
		男	M	24 993	29 729	31 842	35 500	38 327
5 - 9		女	F	2 438	2 517	2 222	2 604	2 521
		男	M	4 187	4 322	4 086	4 462	4 238
10 - 14		女	F	1 438	1 550	1 564	1 633	1 381
		男	M	2 386	2 700	2 660	2 663	2 382
15 - 19		女	F	2 694	2 883	2 821	2 960	3 051
		男	M	1 918	2 202	2 240	2 388	2 325
20 - 24		女	F	9 741	10 097	10 202	10 440	10 291
		男	M	2 725	2 877	2 919	3 032	2 972
25 - 29		女	F	20 408	22 220	22 791	23 342	24 097
		男	M	5 220	5 808	5 815	5 837	5 851
30 - 34		女	F	26 817	29 370	30 056	30 890	33 205
		男	M	7 443	7 929	8 232	8 376	8 529
35 - 39		女	F	24 432	27 247	28 863	30 687	31 854
		男	M	8 952	9 346	10 047	10 258	10 836
40 - 44		女	F	19 043	19 408	20 067	20 324	21 668
		男	M	11 399	11 270	11 383	11 377	11 955
45 - 49		女	F	16 361	17 390	18 560	18 920	20 047
		男	M	12 518	13 229	13 982	14 212	14 824
50 - 54		女	F	13 162	14 108	15 557	16 442	18 011
		男	M	10 694	12 071	13 332	13 761	15 770
55 - 59		女	F	9 603	10 477	11 331	12 062	13 439
		男	M	9 227	9 882	11 015	11 633	13 172
60 - 64		女	F	5 261	6 453	7 590	8 468	9 542
		男	M	5 476	6 124	7 412	8 605	9 967
65 - 69		女	F	3 328	3 781	4 057	4 670	4 976
		男	M	3 680	3 981	4 640	4 600	5 054
70 - 74		女	F	3 983	3 905	3 978	4 145	3 816
		男	M	3 999	3 896	4 212	4 500	4 328
75 - 79		女	F	3 837	4 078	4 536	4 684	3 950
		男	M	3 220	3 834	4 458	4 740	3 999
80 - 84		女	F	3 219	3 631	3 924	4 000	3 379
		男	M	2 801	3 166	3 558	3 853	3 420
≧ 85		女	F	2 969	3 433	3 562	4 081	3 437
		男	M	2 607	2 956	2 793	3 378	2 950
小計	Sub-total	女	F	190 212	206 599	216 937	228 378	238 787
		男	M	123 445	135 322	144 626	153 175	160 899
不詳[(2)]	Unknown[(2)]			367	32	0	1	1
總計	Total			314 024	341 953	361 563	381 554	399 687

註釋： (1) 單位以人次計算，包括出院人次及死亡數目。
(2) 指年齡或性別不詳的病人數目。

Notes: (1) On attendance basis, including discharges and deaths.
(2) Referring to the number of patients with unknown age or sex.

資料來源： 衞生署 (查詢電話： 2961 8569； 查詢電郵： enquiries@dh.gov.hk)
Source: Department of Health (Enquiry telephone no.: 2961 8569; Enquiry e-mail: enquiries@dh.gov.hk)

表 7.5 按年齡組別及性別劃分的醫院管理局轄下醫院（精神科）住院人數
Table 7.5 In-patients (Psychiatric Specialty) of Hospital Authority hospitals by age group and sex

人數
Number of persons

年齡組別 Age group	性別 Sex		2001	2006	2010	2011	2012#
0 - 4	女	F	0	0	0	0	1
	男	M	1	1	0	1	2
5 - 9	女	F	11	19	11	18	7
	男	M	17	53	61	41	49
10 - 14	女	F	42	103	110	112	88
	男	M	56	175	128	133	137
15 - 19	女	F	247	269	317	324	320
	男	M	274	278	305	318	330
20 - 24	女	F	480	451	409	431	439
	男	M	585	511	474	455	470
25 - 29	女	F	605	659	573	569	635
	男	M	841	683	645	591	570
30 - 34	女	F	739	812	736	695	706
	男	M	821	951	687	646	696
35 - 39	女	F	870	873	810	827	854
	男	M	890	776	736	759	744
40 - 44	女	F	848	936	806	785	857
	男	M	971	790	661	695	742
45 - 49	女	F	708	905	897	855	917
	男	M	812	916	708	639	685
50 - 54	女	F	561	727	786	719	794
	男	M	659	645	706	660	672
55 - 59	女	F	247	485	531	530	629
	男	M	377	515	520	523	561
60 - 64	女	F	237	222	334	416	439
	男	M	297	251	381	372	455
65 - 69	女	F	252	224	185	201	246
	男	M	305	217	215	200	253
70 - 74	女	F	254	206	212	197	189
	男	M	196	196	215	188	164
75 - 79	女	F	222	203	210	226	252
	男	M	129	137	182	165	159
80 - 84	女	F	167	160	192	200	193
	男	M	81	89	116	128	112
≧ 85	女	F	147	148	164	166	179
	男	M	68	45	81	68	103
小計 Sub-total	女	F	6 637	7 402	7 283	7 271	7 745
	男	M	7 380	7 229	6 821	6 582	6 904
不詳(1) Unknown(1)			3	0	4	5	8
總計 Total			14 020	14 631	14 108	13 858	14 657

註釋： (1) 包括年齡或性別不詳的個案。
臨時數字

Notes: (1) Including cases with unknown age and sex.
Provisional figures

資料來源： 醫院管理局 (查詢電話： 2300 6371； 查詢電郵： enquiry@ha.org.hk)
Source: Hospital Authority (Enquiry telephone no.: 2300 6371; Enquiry e-mail: enquiry@ha.org.hk)

表 7.6 按年齡組別及性別劃分的醫院管理局轄下醫院（精神科）專科門診的到診人次
Table 7.6 Specialist out-patient attendances (Psychiatric Specialty) of Hospital Authority hospitals by age group and sex

到診人次
Number of attendances

年齡組別 Age group		性別	Sex	2001	2006	2010	2011	2012#
0 - 4		女	F	190	138	154	204	339
		男	M	954	723	770	1 224	1 914
5 - 9		女	F	1 092	1 282	2 170	2 775	3 807
		男	M	5 564	7 155	11 100	13 591	17 174
10 - 14		女	F	1 665	2 803	3 971	4 355	4 743
		男	M	4 883	8 403	15 261	17 503	18 795
15 - 19		女	F	5 742	8 113	9 338	9 775	10 193
		男	M	6 472	8 534	10 521	11 692	12 472
20 - 24		女	F	9 430	12 080	11 820	12 044	13 076
		男	M	10 517	11 875	11 732	12 039	12 577
25 - 29		女	F	15 261	17 640	18 306	18 223	18 139
		男	M	16 338	15 771	15 731	15 160	14 953
30 - 34		女	F	22 066	26 702	27 275	27 393	28 832
		男	M	19 188	21 284	20 571	19 617	19 438
35 - 39		女	F	33 814	34 248	38 821	39 253	39 635
		男	M	24 553	23 234	25 704	25 580	25 553
40 - 44		女	F	37 238	44 206	44 677	44 664	45 987
		男	M	28 819	27 747	27 602	27 533	27 717
45 - 49		女	F	33 384	45 408	55 221	54 696	53 880
		男	M	25 148	31 291	33 803	32 379	31 240
50 - 54		女	F	27 201	40 162	54 043	54 815	55 726
		男	M	21 261	26 581	34 476	35 120	35 109
55 - 59		女	F	14 870	29 872	43 785	46 567	48 948
		男	M	11 805	21 219	28 481	28 713	30 123
60 - 64		女	F	13 370	15 257	30 229	33 993	36 531
		男	M	10 447	11 084	20 568	22 478	23 841
65 - 69		女	F	16 939	14 857	16 639	18 328	21 192
		男	M	10 295	10 704	11 973	12 095	13 392
70 - 74		女	F	16 609	18 103	18 401	17 124	16 439
		男	M	8 741	10 207	11 739	11 293	10 746
75 - 79		女	F	13 177	17 851	21 091	20 972	20 378
		男	M	6 229	8 660	10 438	10 358	10 388
80 - 84		女	F	9 885	14 043	17 884	18 331	18 883
		男	M	3 771	5 727	7 717	7 737	7 823
≧ 85		女	F	10 859	12 813	15 650	16 884	17 769
		男	M	2 578	3 815	5 261	5 359	5 680
小計	Sub-total	女	F	282 792	355 578	429 475	440 396	454 497
		男	M	217 563	254 014	303 448	309 471	318 935
不詳(1)	Unknown(1)			3 763	9	10	7	6
總計	Total			504 118	609 601	732 933	749 874	773 438

註釋： (1) 包括年齡或性別不詳的個案。
臨時數字

Notes: (1) Including cases with unknown age and sex
Provisional figures

資料來源： 醫院管理局 (查詢電話： 2300 6371； 查詢電郵： enquiry@ha.org.hk)
Source: Hospital Authority (Enquiry telephone no.: 2300 6371; Enquiry e-mail: enquiry@ha.org.hk)

表 7.7 按整體健康狀況的自我評估及性別劃分的15歲及以上人士數目
Table 7.7 Persons aged 15 and over by self-perceived general health condition and sex

千人
Thousands

整體健康狀況的自我評估 Self-perceived general health condition	性別 Sex		2008年2月至5月 February - May 2008	2009年11月至2010年2月 November 2009 - February 2010	2011年10月至2012年1月 October 2011 - January 2012
極好 Excellent	女	F	11.2	21.9	17.5
	男	M	15.2	28.0	23.4
很好 Very Good	女	F	264.7	276.0	240.5
	男	M	283.8	313.7	244.5
好 Good	女	F	1 613.5	1 811.4	1 605.1
	男	M	1 571.6	1 722.8	1 527.1
一般 Fair	女	F	931.0	790.7	1 083.6
	男	M	802.2	657.7	950.0
差 Poor	女	F	139.2	124.1	128.0
	男	M	118.1	96.1	103.3
總計 Total	女	F	2 959.6	3 024.1	3 074.7
	男	M	2 790.9	2 818.3	2 848.4
	總計	Total	5 750.5	5 842.4	5 923.1

資料來源： 政府統計處社會統計調查組 (查詢電話： 2887 5103； 查詢電郵： thematic@censtatd.gov.hk)
Source: Social Surveys Section, Census and Statistics Department
(Enquiry telephone no.: 2887 5103; Enquiry e-mail: thematic@censtatd.gov.hk)

表 7.8 按年齡及性別劃分的習慣每日吸食香煙的人士數目
Table 7.8 Daily cigarette smokers by age and sex

千人
Thousands

年齡組別 Age group	性別 Sex		2007年12月至2008年3月 December 2007 - March 2008	2009年11月至2010年2月 November 2009 - February 2010	2010年10月至12月 October - December 2010
15 - 19	女	F	2.5	1.6	2.6
	男	M	7.9	6.1	8.2
20 - 29	女	F	26.9	26.8	21.0
	男	M	81.0	72.4	67.8
30 - 39	女	F	35.4	36.1	28.3
	男	M	121.0	121.0	116.7
40 - 49	女	F	20.7	23.0	17.9
	男	M	145.7	147.6	133.8
50 - 59	女	F	10.5	14.1	10.4
	男	M	122.7	141.4	136.2
≧ 60	女	F	9.9	10.3	11.5
	男	M	92.6	98.2	102.7
總計 Total	女	F	105.9	112.0	91.6
	男	M	571.0	586.8	565.3
	總計	Total	676.9	698.7	657.0

資料來源： 政府統計處社會統計調查組 (查詢電話： 2887 5103； 查詢電郵： thematic@censtatd.gov.hk)
Source: Social Surveys Section, Census and Statistics Department
(Enquiry telephone no.: 2887 5103; Enquiry e-mail: thematic@censtatd.gov.hk)

表 7.9 按性別劃分的報稱患有骨質疏鬆症的人士數目
Table 7.9 Persons who reported to have osteoporosis by sex

性別	Sex	人數 Number of persons	百分比 %	比率* Rate*
		2011年10月至2012年1月 October 2011 - January 2012		
女	F	51 500	77.1	1.5
男	M	15 300	22.9	0.5
總計	Total	66 800	100.0	1.0

註釋： * 在個別性別組別中佔所有人士的百分比。以所有女性為例，1.5%患有經西醫診斷的骨質疏鬆症。
Note : * As a percentage of all persons in the respective sex groups. For example, among all females, 1.5% had osteoporosis as told by practitioners of Western medicine.

資料來源： 政府統計處社會統計調查組 (查詢電話： 2887 5103； 查詢電郵： thematic@censtatd.gov.hk)
Source: Social Surveys Section, Census and Statistics Department
(Enquiry telephone no.: 2887 5103; Enquiry e-mail: thematic@censtatd.gov.hk)

表 7.10 按在統計前6個月內定期服用的藥物類別及性別劃分的患有慢性疾病的人士數目
Table 7.10 Persons who had chronic health conditions by type of medicine regularly taken during the 6 months before enumeration and sex

千人
Thousands

在統計前六個月內定期服用的藥物類別 Type of medicine regularly taken during the six months before enumeration	性別	Sex	2008年2月至5月 February - May 2008	2009年11月至2010年2月 November 2009 - February 2010	2011年10月至2012年1月 October 2011 - January 2012
沒有定期服用藥物 Did not take any medicine regularly	女	F	346.9	402.9	303.8
	男	M	333.0	413.6	331.9
只服用西藥 Western medicine only	女	F	477.3	527.4	479.5
	男	M	425.0	474.6	448.1
只服用中藥 Chinese medicine only	女	F	16.5	25.1	97.2
	男	M	8.1	13.0	58.9
同時服用西藥及中藥 Both Western and Chinese medicine	女	F	18.4	22.8	108.3
	男	M	8.5	10.7	68.4
總計 Total	女	F	859.1	978.2	988.8
	男	M	774.6	911.8	907.3
	總計	Total	1 633.7	1 890.0	1 896.1

資料來源： 政府統計處社會統計調查組 (查詢電話： 2887 5103； 查詢電郵： thematic@censtatd.gov.hk)
Source: Social Surveys Section, Census and Statistics Department
(Enquiry telephone no.: 2887 5103; Enquiry e-mail: thematic@censtatd.gov.hk)

表 7.11 按選定的殘疾類別及性別劃分的殘疾人士[(1)]數目
Table 7.11 Persons with disabilities[(1)] by selected type of disability and sex

千人
Thousands

選定的殘疾類別 Selected type of disability	性別	Sex	2007
身體活動能力受限制 Restriction in body movement	女 男	F M	116.4 71.3
視覺有問題 Seeing difficulty	女 男	F M	76.3 46.3
聽覺有問題 Hearing difficulty	女 男	F M	49.5 42.6
言語能力有困難 Speech difficulty	女 男	F M	13.9 14.5
精神病/情緒病 Mental illness/mood disorder	女 男	F M	52.7 33.9
自閉症 Austim	女 男	F M	0.6 3.2
特殊學習困難 Specific Learning Difficulties	女 男	F M	2.3 7.5
注意力不足/過度活躍症 Attention Deficit/Hyperactivity Disorder	女 男	F M	1.4 4.1
合計[(2)] Overall[(2)]	女 男	F M	203.2 158.2
	總計	Total	361.3

註釋： (1) 對智障人士數目的估計相信有低估的情況，所以本表數字不包括智障人士。一項粗略的統計評估顯示在2007年期間，全港智障人士總數可能為67 000人至87 000人左右。
(2) 由於有多於一種選定殘疾類別的人士會分別被點算在個別的殘疾類別內，殘疾人士的合計數目較個別殘疾類別人士數目的總和為小。

Notes: (1) Excluding persons with intellectual disability as they are considered to be subject to under-estimation. A crude statistical assessment shows that the total number of persons with intellectual disability in Hong Kong might be in the region of 67 000 - 87 000 in 2007.
(2) Persons with more than one selected type of disability were counted in the respective types of disability and hence the overall number of persons with disabilities is smaller than the sum of the number of persons with individual types of

資料來源： 政府統計處綜合住戶統計調查組(三) (查詢電話： 2887 5503； 查詢電郵： special-topics@censtatd.gov.hk)
Source: General Household Survey Section (3), Census and Statistics Department
(Enquiry telephone no.: 2887 5503; Enquiry e-mail: special-topics@censtatd.gov.hk)

表 7.12 按年齡組別及性別劃分的殘疾人士[1]數目
Table 7.12 Persons with disabilities[1] by age group and sex

千人
Thousands

年齡組別 Age group	性別	Sex	2007
< 15	女	F	3.2
	男	M	10.2
15 - 29	女	F	5.7
	男	M	8.4
30 - 39	女	F	8.5
	男	M	7.1
40 - 49	女	F	18.0
	男	M	14.3
50 - 59	女	F	18.9
	男	M	19.7
≧ 60	女	F	148.9
	男	M	98.4
總計 Total	女	F	203.2
	男	M	158.2
	總計	Total	361.3

註釋： (1) 對智障人士數目的估計相信有低估的情況，所以本表數字不包括智障人士。一項粗略的統計評估顯示在2007年期間，全港智障人士總數可能為67 000人至87 000人左右。

Note: (1) Excluding persons with intellectual disability as they are considered to be subject to under-estimation. A crude statistical assessment shows that the total number of persons with intellectual disability in Hong Kong might be in the region of 67 000 - 87 000 in 2007.

資料來源： 政府統計處綜合住戶統計調查組(三) (查詢電話： 2887 5503； 查詢電郵： special-topics@censtatd.gov.hk)
Source: General Household Survey Section (3), Census and Statistics Department
(Enquiry telephone no.: 2887 5503; Enquiry e-mail: special-topics@censtatd.gov.hk)

表 7.13 按婚姻狀況及性別劃分的殘疾人士[(1)]數目
Table 7.13 Persons with disabilities[(1)] by marital status and sex

千人
Thousands

婚姻狀況 Marital status	性別	Sex	2007
從未結婚 Never married	女 男	F M	25.8 39.2
已婚 Currently married	女 男	F M	75.3 94.9
喪偶/分居/離婚 Widowed/separated/divorced	女 男	F M	102.1 24.1
合計 Overall	女 男	F M	203.2 158.2
	總計	Total	361.3

註釋： (1) 對智障人士數目的估計相信有低估的情況，所以本表數字不包括智障人士。

Note: (1) Excluding persons with intellectual disability as they are considered to be subject to under-estimation.

資料來源： 政府統計處綜合住戶統計調查組(三) (查詢電話： 2887 5503； 查詢電郵： special-topics@censtatd.gov.hk)
Source: General Household Survey Section (3), Census and Statistics Department
(Enquiry telephone no.: 2887 5503; Enquiry e-mail: special-topics@censtatd.gov.hk)

表 7.14 按職業及性別劃分的殘疾人士[(1)]數目
Table 7.14 Persons with disabilities[(1)] by occupation and sex

千人
Thousands

職業 Occupation	性別	Sex	2007
經理及行政級人員與專業及輔助專業人員 Managers and administrators, and professionals and associate professionals	女 男	F M	3.3 5.6
文員 Clerks	女 男	F M	4.6 2.1
服務工作及商店銷售人員 Service workers and shop sales workers	女 男	F M	3.2 2.5
工藝及有關人員 Craft and related workers	女 男	F M	0.2 2.1
機台及機器操作員及裝配員 Plant and machine operators and assemblers	女 男	F M	0.5 1.4
非技術工人 Elementary occupations	女 男	F M	6.4 9.2
其他 Others	女 男	F M	§ §
合計 Overall	女 男	F M	18.1 22.9
	總計	Total	41.0

註釋： (1) 對智障人士數目的估計相信有低估的情況，所以本表數字不包括智障人士。

§ 由於抽樣誤差甚大，數目等於或少於200的估計（包括數值為零的數字）或基於這些估計而編製的相關統計數字（如百分比）不予公布。

Notes: (1) Excluding persons with intellectual disability as they are considered to be subject to under-estimation.

§ Estimates equal to or less than 200 (including zero figures) and related statistics derived based on such estimates (e.g percentages) are not released due to very large sampling errors.

資料來源： 政府統計處綜合住戶統計調查組(三) (查詢電話： 2887 5503； 查詢電郵： special-topics@censtatd.gov.hk)
Source: General Household Survey Section (3), Census and Statistics Department
(Enquiry telephone no.: 2887 5503; Enquiry e-mail: special-topics@censtatd.gov.hk)

表 7.15 按每月就業收入及性別劃分殘疾人士[1]數目
Table 7.15 Persons with disabilities[1] by monthly employment earnings and sex

千人
Thousands

每月就業收入(港元) Monthly employment earnings (HK$)	性別	Sex	2007
< 4,000[2]	女	F	6.1
	男	M	5.4
4,000 - 6,999	女	F	4.1
	男	M	5.0
7,000 - 9,999	女	F	2.6
	男	M	4.1
10,000 - 14,999	女	F	2.2
	男	M	3.5
15,000 - 19,999	女	F	0.7
	男	M	1.6
≧ 20,000	女	F	2.3
	男	M	3.4
總計 Total	女	F	18.1
	男	M	22.9
	總計	Total	41.0

註釋： (1) 對智障人士數目的估計相信有低估的情況，所以本表數字不包括智障人士。
(2) 大部分每月就業收入少於$4,000的人士於庇護工場工作或從事部分時間制工作。

Notes: (1) Excluding persons with intellectual disability as they are considered to be subject to under-estimation.
(2) Majority of those earning less than $4,000 per month were working in sheltered workshops or working on part-time basis.

資料來源： 政府統計處綜合住戶統計調查組(三) (查詢電話： 2887 5503； 查詢電郵： special-topics@censtatd.gov.hk)
Source: General Household Survey Section (3), Census and Statistics Department
(Enquiry telephone no.: 2887 5503; Enquiry e-mail: special-topics@censtatd.gov.hk)

表 7.16 按性別劃分的輪候復康巴士固定路線服務的殘疾人士數目[(1)(2)]
Table 7.16 Persons with disabilities on the waiting list for Rehabus Scheduled Route Service[(1)(2)] by sex

人數
Number of persons

性別	Sex	2006	2007	2008	2009	2010	2011	2012
女	F	22	18	24	27	37	20	26
男	M	18	33	22	26	24	28	25
總計	Total	40	51	46	53	61	48	51

註釋： (1) 數字為該年年底的數字。
(2) 數字不包括在復康巴士固定路線服務輪候冊內的隨行照顧者。

Notes: (1) Figures are as at end of the year.
(2) Figures exclude accompanying carers on the waiting list for the Rehabus Scheduled Route Service.

資料來源： 運輸署 (查詢電話： 2829 5326； 查詢電郵： ernestlee@td.gov.hk)
Source: Transport Department
(Enquiry telephone no.: 2829 5326; Enquiry e-mail: ernestlee@td.gov.hk)

表 7.17 按年齡組別及性別劃分的以前曾經特意辭去工作以照顧殘疾家庭成員的非就業住戶成員數目

Table 7.17 Non-working household members who had quit a job because of the need to take care of members with disabilities by age group and sex

千人
Thousands

年齡組別 Age group	性別	Sex	2007
15 - 29	女	F	***
	男	M	***
30 - 39	女	F	0.8
	男	M	***
40 - 49	女	F	2.3
	男	M	0.3
50 - 59	女	F	2.1
	男	M	0.8
≧ 60	女	F	0.8
	男	M	0.5
合計 Overall	女	F	6.0
	男	M	2.0
	總計	Total	7.9

註釋： *** 由於抽樣誤差大，有關統計數字不予公布。
Note: *** Statistics are not released due to large sampling error.

資料來源： 政府統計處綜合住戶統計調查組(三) (查詢電話： 2887 5503； 查詢電郵： special-topics@censtatd.gov.hk)
Source: General Household Survey Section (3), Census and Statistics Department
(Enquiry telephone no.: 2887 5503; Enquiry e-mail: special-topics@censtatd.gov.hk)

第 8 章　罪 案 及 司 法
Chapter 8　Crime and Justice

8.1　女性和男性對於有關罪案的經驗有所不同。一般來說，因犯罪被拘捕的女性人數少於男性。在2012年，女性因犯罪被拘捕的高峰年齡組別是60歲及以上，而男性則是16至20歲。　(表 8.1 及圖 8.1)

8.1　Women and men had different experiences in relation to crime. Generally speaking, there were fewer women arrested for crime than men. In 2012, the peak age group of persons arrested for crime was 60 and above for women and aged between 16 and 20 for men. (Table 8.1 and Chart 8.1)

8.2　女性觸犯暴力罪案的比例明顯較男性為低。在過去數年，女性因觸犯爆竊及盜竊而被捕的人數有上升趨勢。　(表 8.2)

8.2　The proportion of female offenders committing violent crime was much lower than that of male offenders. There was an increasing trend for women arrested for burglary and theft over the past few years. (Table 8.2)

8.3　在2012年，被舉報的受害人為本地性工作者罪案中，女性受害人有96人，佔個案總數的100%，沒有男性受害人。從受害人為本地性工作者罪案種類中顯示，女性性工作者受害人主要涉及爆竊及盜竊罪案，佔24.0%。　(表 8.3)

8.3　In 2012, there were 96 female victims (100%) as against no male victims. A breakdown of the gender of the victims by type of offence indicated that the majority of reported crime cases with local sexual workers, including 24.0% of female victims, were involved in burglary and theft. (Table 8.3)

8.4　至於懲教院所收納已判刑人士方面，住在懲教院的女性人數由1986年的944人增加至2012年的3 946人。同期間，住在懲教院的男性人數由9 718人減少至9 508人。
(表 8.4 及 8.5)

8.4　Regarding sentenced persons admitted into penal institutions, the number of female inmates increased from 944 in 1986 to 3 946 in 2012, compared with a decrease from 9 718 to 9 508 over the same period for their male counterparts. (Tables 8.4 and 8.5)

8.5　男性吸食毒品的情況較女性普遍。在2012年，被呈報吸食毒品的男性有8 907人，女性則有2 032人。近半數被呈報的男性吸毒者吸食海洛英，另一半則吸食危害精神毒品。另一方面，大多數被呈報的女性吸毒者是吸食危害精神毒品。　(表 8.7 及 8.8)

8.5　Drug abuse is more common among men than women. In 2012, there were 8 907 reported male drug abusers as against 2 032 female drug abusers. Nearly half of the reported male drug abusers took heroin and another half took psychotropic substances. On the other hand, the majority of reported female drug abusers abused psychotropic substances. (Tables 8.7 and 8.8)

8.6 在新呈報虐待長者個案中，女性受害人較男性受害人為多。在2012年，被呈報的虐待長者個案中，女性受害人有265人，佔個案總數的65.0%，男性受害人則有143人，佔個案總數的35.0%。從虐待種類中顯示，無論是女性受害人或男性受害人，均是以身體虐待個案佔大多數，分別佔62.3%及64.3%。其次是侵吞財產個案，女性及男性受害人當中分別有17.0%及16.1%的受到此種虐待。
(表 8.9)

8.6 Among the newly reported elder abuse cases, there were more female victims than male victims. In 2012, there were 265 female victims (65.0%) as against 143 male victims (35.0%). A breakdown of the gender of the victims by type of abuse indicated that the majority of reported elder abuse cases, including 62.3% of female victims and 64.3% of male victims, were involved in physical abuse. This was followed by financial abuse, with 17.0% of the female victims and 16.1% of the male victims reported such cases.
(Table 8.9)

8.7 在2012年，女性受虐兒童佔新呈報虐待兒童個案總數的63.5%，較男性受虐兒童所佔的36.5%為多。從虐待種類中顯示，女性受虐兒童主要為性侵犯個案，佔全部女性受虐兒童個案的53.5%；其次為身體虐待個案，佔35.0%。而男性受虐兒童主要為身體虐待個案，佔全部男性受虐兒童的69.6%；其次為疏忽照顧個案，佔15.5%。 (表 8.11)

8.7 There were more girl victims (63.5%) than boy victims (36.5%) among the newly reported child abuse cases in 2012. A breakdown of the gender of the victims by type of abuse indicated that the majority of girl victims were involved in sexual abuse (53.5%) and physical abuse (35.0%), whereas the majority of boy victims were involved in physical abuse (69.6%) and child neglect (15.5%). (Table 8.11)

8.8 在新呈報虐待配偶／同居情侶個案中，女性受害人遠較男性受害人為多。在2012年，被呈報的虐待配偶／同居情侶個案中，女性受害人有2 300人，佔個案總數的84.1%，男性受害人則有434人，佔個案總數的15.9%。從虐待種類中顯示，女性受害人主要為身體虐待個案，佔全部女性受害人個案的87.3%；其次為多種虐待個案，佔6.4%。而男性受害人同樣以身體虐待個案佔大多數，佔全部男性受害人90.1%；其次是精神虐待個案，佔6.9%。 (表 8.13)

8.8 Among the newly reported spouse/cohabitant battering cases, there were much more female victims than male victims. In 2012, there were 2 300 female victims (84.1%) as against 434 male victims (15.9%). A breakdown of the gender of the victims by type of abuse indicated that the majority of male victims were involved in physical abuse (87.3%) and multiple abuse (6.4%), whereas the majority of the male victims were involved in physical abuse (90.1%) and psychological abuse (6.9%). (Table 8.13)

8.9 在新呈報性暴力個案中，女性受害人遠較男性受害人為多。在2012年，被呈報的性暴力個案中，女性受害人有237人，佔個案總數的99.6%，而男性受害人有1人，佔個案總數的0.4%。從性暴力種類中顯示，女性受害人主要為猥褻侵犯個案，佔全部女性受害人的59.9 %；其次為強姦個案，佔34.6%。而唯一的男性受害人則為其他虐待個案，佔100%。 (表 8.15)

8.9 Among the newly reported sexual violence cases, there were substantially more female victims than male victims. In 2012, there were 237 female victims (99.6%) as against 1 male victim (0.4%). A breakdown of the gender of the victims by type of sexual violence indicated that the majority of female victims were involved in indecent assaults (59.9%) and rape (34.6%), whereas the only male victim was involved in others (100%). (Table 8.15)

表 8.1 按年齡組別及性別劃分的犯罪[1]被捕人士數目
Table 8.1 Persons arrested for crime[1] by age group and sex

人數
Number of persons

年齡組別 Age group	性別	Sex	1991	1996	2001	2006	2010	2011	2012
≦ 15[2]	女	F	961	1 590	1 627	1 192	1 030	844	543
	男	M	6 083	4 889	4 282	3 318	2 546	2 499	1 945
16 - 20	女	F	811	1 198	1 141	914	699	665	644
	男	M	7 354	6 743	5 004	4 060	3 556	3 685	3 390
21 - 24	女	F	576	938	825	752	633	654	644
	男	M	4 868	5 043	3 580	2 890	2 347	2 474	2 406
25 - 29	女	F	746	1 011	941	1 082	1 033	1 041	1 012
	男	M	5 922	5 049	4 023	3 972	2 994	2 988	3 042
30 - 34	女	F	862	1 018	1 000	1 316	1 135	1 152	1 127
	男	M	5 224	4 851	3 013	3 822	2 986	2 895	3 265
35 - 39	女	F	639	869	1 058	1 269	1 285	1 255	1 225
	男	M	3 679	4 685	2 863	3 063	2 887	2 842	3 123
40 - 44	女	F	395	693	915	1 279	1 110	1 208	1 258
	男	M	2 150	3 197	2 677	2 956	2 291	2 393	2 536
45 - 49	女	F	195	386	628	975	1 067	1 045	1 135
	男	M	1 045	1 953	1 824	2 888	2 218	2 167	2 244
50 - 54	女	F	166	184	394	722	874	833	926
	男	M	702	814	1 134	1 986	2 076	2 117	2 134
55 - 59	女	F	124	141	167	405	617	664	697
	男	M	536	667	493	1 201	1 419	1 470	1 632
≧ 60	女	F	204	265	356	676	1 139	1 286	1 346
	男	M	817	973	884	1 490	2 014	2 150	2 341
總計 Total	女	F	5 679	8 293	9 052	10 582	10 622	10 647	10 557
	男	M	38 380	38 864	29 777	31 646	27 334	27 680	28 058
	總計	Total	44 059	47 157	38 829	42 228	37 956	38 327	38 615

註釋： (1) 指舉報的罪案。
(2) 由2003年7月1日起，刑事責任的最低年齡由7歲提升至10歲。

Notes: (1) Referring to reported crimes.
(2) As from 1 July 2003, the minimum age of criminal liability has been raised from 7 to 10.

資料來源： 香港警務處 (查詢電話： 2860 8448； 查詢電郵： stat-statistics-office-crm@police.gov.hk)
Source: Hong Kong Police Force
(Enquiry telephone no.: 2860 8448; Enquiry e-mail: stat-statistics-office-crm@police.gov.hk)

圖 8.1 按年齡組別及性別劃分的犯罪[1]被捕人士數目
Chart 8.1 Persons arrested for crime[1] by age group and sex

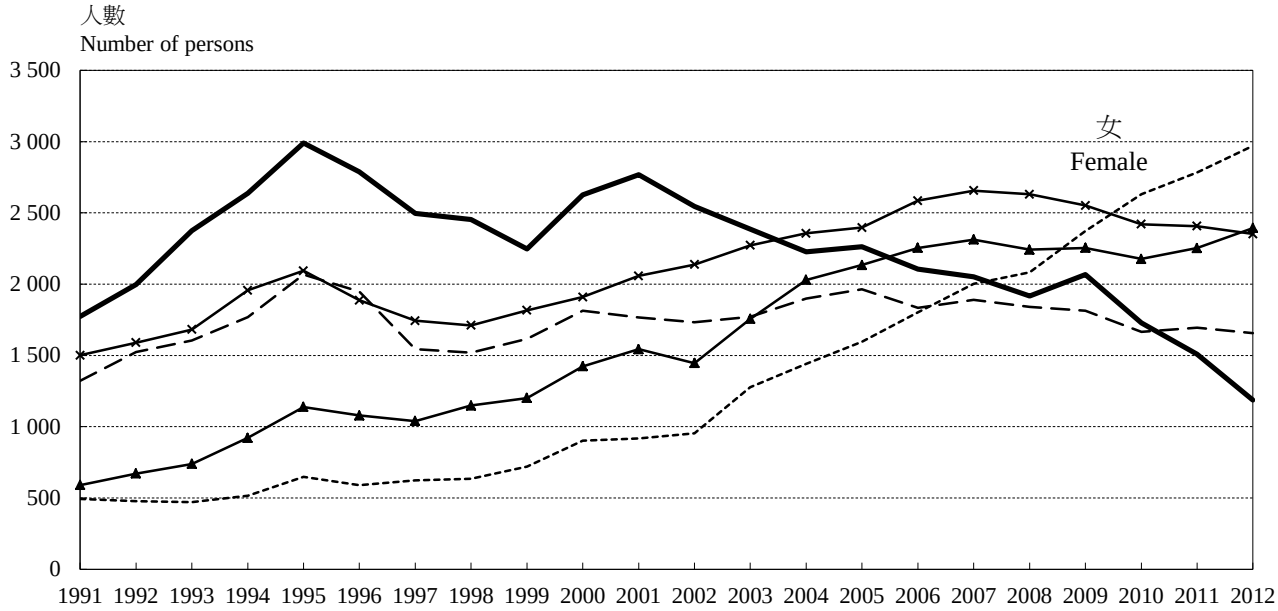

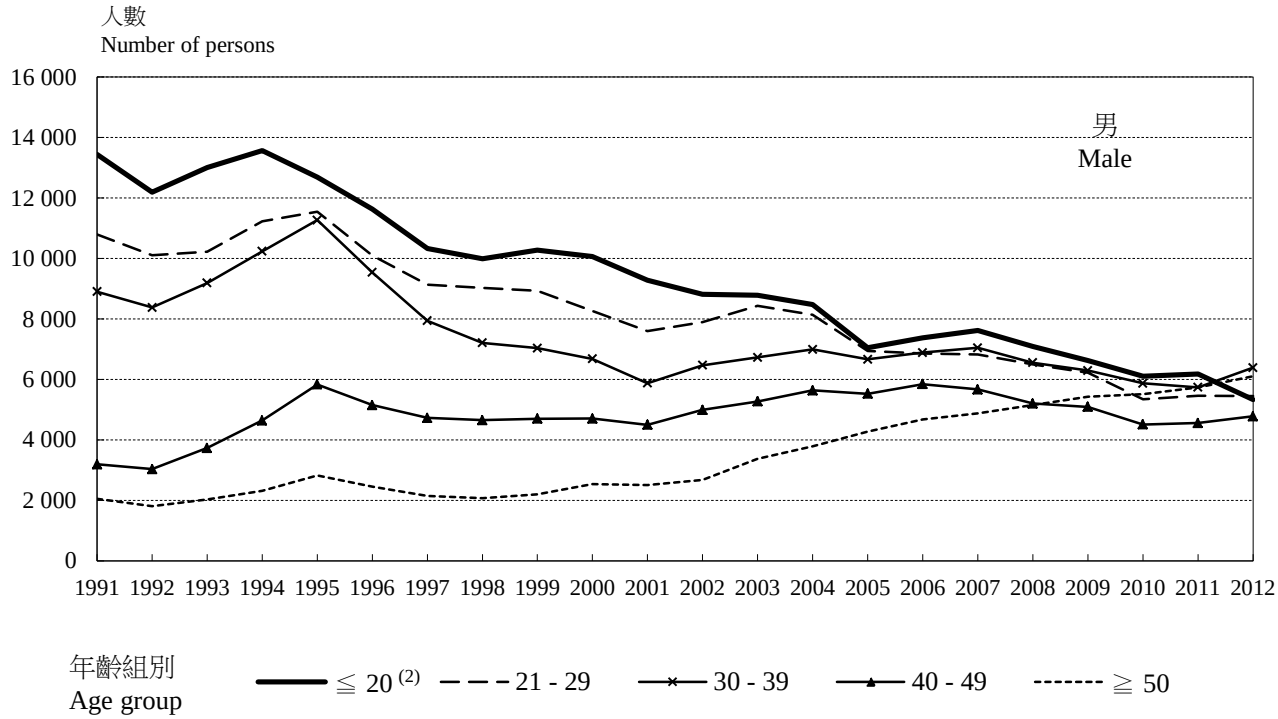

註釋： (1) 指舉報的罪案。
(2) 由2003年7月1日起，刑事責任的最低年齡由7歲提升至10歲。

Notes: (1) Referring to reported crimes.
(2) As from 1 July 2003, the minimum age of criminal liability has been raised from 7 to 10.

資料來源： 香港警務處 (查詢電話： 2860 8448； 查詢電郵： stat-statistics-office-crm@police.gov.hk)
Source: Hong Kong Police Force
(Enquiry telephone no.: 2860 8448; Enquiry e-mail: stat-statistics-office-crm@police.gov.hk)

表 8.2 按罪行類別及性別劃分的犯罪[1]被捕人士數目
Table 8.2 Persons arrested for crime[1] by type of offence and sex

人數
Number of persons

罪行類別	Type of offence	性別	Sex	1991	1996	2001	2006	2010	2011	2012
侵犯人身的暴力罪案，包括	Violent crime against person, including	女	F	547	883	867	1 535	1 527	1 477	1 467
		男	M	5 944	6 722	5 611	7 406	6 816	6 592	6 828
強姦	*Rape*	*女*	*F*	*0*	*0*	*0*	*4*	*2*	*0*	*0*
		男	*M*	*86*	*67*	*85*	*98*	*126*	*91*	*107*
非禮	*Indecent assault*	*女*	*F*	*0*	*4*	*8*	*13*	*10*	*9*	*19*
		男	*M*	*655*	*772*	*650*	*729*	*956*	*927*	*1 004*
侵犯財物的暴力罪案	Violent crime against property	女	F	212	188	185	137	92	100	65
		男	M	3 157	2 117	1 772	1 274	690	793	679
爆竊及盜竊	Burglary and theft	女	F	2 690	3 946	4 970	5 505	5 713	5 935	5 645
		男	M	11 064	11 820	9 597	9 945	8 209	8 452	8 173
詐騙及偽造文件	Fraud and forgery	女	F	166	518	527	750	787	788	864
		男	M	1 099	1 464	1 536	1 566	1 602	1 682	1 692
色情罪行，包括	Sexual offences, including	女	F	146	132	118	308	113	113	119
		男	M	843	1 138	659	834	588	591	628
非法性行為	*Unlawful sexual intercourse*	*女*	*F*	*0*	*0*	*0*	*0*	*0*	*0*	*0*
		男	*M*	*298*	*319*	*171*	*189*	*206*	*231*	*192*
經營色情場所	*Keeping vice establishment*	*女*	*F*	*76*	*75*	*96*	*267*	*92*	*87*	*88*
		男	*M*	*210*	*518*	*422*	*538*	*205*	*198*	*254*
淫媒／操控賣淫	*Procuring/Controlling of prostitution*	*女*	*F*	*64*	*37*	*19*	*36*	*16*	*17*	*23*
		男	*M*	*247*	*178*	*27*	*55*	*35*	*37*	*43*
粗獷性行為	*Unnatural offences*	*女*	*F*	*2*	*4*	*0*	*0*	*0*	*0*	*1*
		男	*M*	*59*	*84*	*15*	*6*	*16*	*10*	*9*
其他違背社會道德的罪行	*Other offences against public morality*	*女*	*F*	*4*	*16*	*3*	*5*	*5*	*9*	*7*
		男	*M*	*29*	*39*	*24*	*46*	*126*	*115*	*130*
嚴重毒品罪行	Serious drug offences	女	F	391	671	466	454	598	563	617
		男	M	3 329	4 545	2 598	2 168	2 355	2 249	2 294
違背合法權力之罪行	Offences against lawful authority	女	F	131	201	147	165	95	101	91
		男	M	946	764	457	479	412	375	382
嚴重非法入境罪行	Serious immigration offences	女	F	748	721	719	274	181	106	120
		男	M	3 365	2 531	855	510	282	195	246
雜項罪案	Miscellaneous crimes	女	F	560	999	1 019	1 324	1 407	1 362	1 466
		男	M	5 082	6 507	5 704	6 256	5 619	5 959	6 409
防範性罪案	Preventive crime	女	F	88	34	34	130	109	102	103
		男	M	3 551	1 256	988	1 208	761	792	727
總計	Total	女	F	5 679	8 293	9 052	10 582	10 622	10 647	10 557
		男	M	38 380	38 864	29 777	31 646	27 334	27 680	28 058
		總計	Total	44 059	47 157	38 829	42 228	37 956	38 327	38 615

註釋： (1) 指舉報的罪案。
Note: (1) Referring to reported crimes.

資料來源： 香港警務處 (查詢電話： 2860 8448； 查詢電郵： stat-statistics-office-crm@police.gov.hk)
Source: Hong Kong Police Force
(Enquiry telephone no.: 2860 8448; Enquiry e-mail: stat-statistics-office-crm@police.gov.hk)

表 8.3 按選定罪行類別及性別劃分受害人為本地性工作者的舉報罪案數目

Table 8.3 Number of reported crime cases with local sexual workers being victims by selected type of offence and sex

受害人數目
Number of victims

罪行種類	Type of offence	性別	Sex	2007	2008	2009	2010	2011	2012
侵犯人身的暴力罪案，包括	Violent crime against person, including	女	F	20	28	33	28	20	20
		男	M	0	0	0	0	0	0
強姦	*Rape*	*女*	*F*	*2*	*1*	*2*	*2*	*0*	*0*
		男	*M*	*0*	*0*	*0*	*0*	*0*	*0*
非禮	*Indecent assault*	*女*	*F*	*3*	*1*	*2*	*2*	*1*	*1*
		男	*M*	*0*	*0*	*0*	*0*	*0*	*0*
侵犯財物的暴力罪案	Violent crime against property	女	F	20	29	21	21	18	18
		男	M	0	0	0	0	0	0
爆竊及盜竊	Burglary and theft	女	F	14	25	30	29	36	23
		男	M	0	0	0	0	0	0
詐騙及偽造文件	Fraud and forgery	女	F	6	5	15	8	8	9
		男	M	0	0	0	0	0	0
色情罪行，包括	Sexual offences, including	女	F	0	1	2	1	12	7
		男	M	0	0	0	0	0	0
淫媒／操控賣淫	*Procuring/Controlling of prostitution*	*女*	*F*	*0*	*1*	*0*	*1*	*12*	*7*
		男	*M*	*0*	*0*	*0*	*0*	*0*	*0*
粗獷性行為	*Unnatural offences*	*女*	*F*	*0*	*0*	*1*	*0*	*0*	*0*
		男	*M*	*0*	*0*	*0*	*0*	*0*	*0*
其他違背社會道德的罪行	*Other offences against public morality*	*女*	*F*	*0*	*0*	*1*	*0*	*0*	*0*
		男	*M*	*0*	*0*	*0*	*0*	*0*	*0*
違背合法權力之罪行	Offences against lawful authority	女	F	3	4	2	0	0	0
		男	M	0	0	0	0	0	0
雜項罪案	Miscellaneous crimes	女	F	11	7	14	6	16	19
		男	M	0	0	0	0	0	0
總計	Total	女	F	74	99	117	93	110	96
		男	M	0	0	0	0	0	0

資料來源： 香港警務處 (查詢電話： 2860 8448； 查詢電郵： stat-statistics-office-crm@police.gov.hk)
Source: Hong Kong Police Force
(Enquiry telephone no.: 2860 8448; Enquiry e-mail: stat-statistics-office-crm@police.gov.hk)

表 8.4 按年齡組別及性別劃分的懲教院所收納已判刑人士數目
Table 8.4 Sentenced persons admitted into penal institutions by age group and sex

人數
Number of persons

年齡組別 Age group	性別	Sex	1986	1991	1996	2001	2006	2010	2011	2012
14 - 17	女	F	48	84	156	260	185	99	52	45
	男	M	527	768	590	404	378	392	286	314
18 - 20	女	F	130	204	533	1 148	723	239	146	118
	男	M	882	1 279	1 283	757	648	628	545	458
21 - 24	女	F	277	311	1 075	1 404	1 115	595	365	346
	男	M	1 731	2 519	2 246	1 795	1 298	1 143	918	798
25 - 29	女	F	224	254	862	1 252	1 317	866	736	638
	男	M	2 003	2 775	2 381	2 367	2 064	1 406	1 249	1 181
30 - 34	女	F	115	187	558	1 224	1 367	792	640	660
	男	M	1 642	1 867	2 108	2 021	2 352	1 565	1 490	1 305
35 - 39	女	F	70	108	333	1 073	1 297	806	630	639
	男	M	1 134	1 319	1 773	1 772	2 138	1 589	1 449	1 454
40 - 44	女	F	28	65	242	636	1 030	717	589	584
	男	M	513	877	1 460	1 393	1 928	1 276	1 187	1 191
45 - 49	女	F	19	33	114	464	516	534	449	432
	男	M	418	383	955	1 113	1 340	1 094	1 005	991
50 - 54	女	F	14	15	40	269	350	305	247	237
	男	M	332	242	359	705	1 003	896	805	779
55 - 59	女	F	12	13	28	148	149	170	134	125
	男	M	256	164	253	291	541	514	549	553
≧ 60	女	F	7	13	25	77	98	121	120	122
	男	M	280	168	246	286	391	484	538	484
總計 Total	女	F	944	1 287	3 966	7 955	8 147	5 244	4 108	3 946
	男	M	9 718	12 361	13 654	12 904	14 081	10 987	10 021	9 508
	總計	Total	10 662	13 648	17 620	20 859	22 228	16 231	14 129	13 454

資料來源： 懲教署 (查詢電話： 3971 0432； 查詢電郵： email@csd.gov.hk)
Source: Correctional Services Department
(Enquiry telephone no.: 3971 0432; Enquiry e-mail: email@csd.gov.hk)

表 8.5 按罪行類別及性別劃分的懲教院所收納已判刑人士數目
Table 8.5 Sentenced persons admitted into penal institutions by type of offence and sex

人數
Number of persons

罪行類別	Type of offence	性別	Sex	1986	1991	1996	2001	2006	2010	2011	2012
違反合法權力	Against lawful authority	女	F	3	38	189	316	467	144	107	94
		男	M	417	552	461	566	710	380	433	400
違反公眾道德	Against public morality	女	F	1	28	31	34	73	38	25	30
		男	M	142	340	367	498	748	544	516	534
侵害人身	Against person	女	F	17	25	27	32	77	85	81	61
		男	M	470	592	555	463	727	694	562	522
侵害財產	Against property	女	F	110	145	329	452	919	951	932	867
		男	M	3 217	2 891	4 139	3 019	4 043	3 003	3 026	2 810
違反刑事法	Against the penal code	女	F	20	223	557	728	835	620	444	387
		男	M	188	860	1 137	1 216	1 042	766	636	551
違反本地法律	Against local laws	女	F	586	702	2 350	6 091	5 515	3 006	2 146	2 120
		男	M	1 459	4 765	2 412	4 455	4 916	3 361	2 841	2 687
毒品罪行	Drug offences	女	F	207	126	483	302	261	400	373	387
		男	M	3 825	2 361	4 583	2 687	1 895	2 239	2 007	2 004
總計	Total	女	F	944	1 287	3 966	7 955	8 147	5 244	4 108	3 946
		男	M	9 718	12 361	13 654	12 904	14 081	10 987	10 021	9 508
		總計	Total	10 662	13 648	17 620	20 859	22 228	16 231	14 129	13 454

資料來源： 懲教署 (查詢電話： 3971 0432； 查詢電郵： email@csd.gov.hk)
Source: Correctional Services Department
(Enquiry telephone no.: 3971 0432; Enquiry e-mail: email@csd.gov.hk)

表 8.6 按年齡組別、監管令類別及性別劃分的受社會福利署監管的違法人士[1]數目
Table 8.6 Offenders[1] under the custody/supervision of Social Welfare Department by age group, type of order and sex

人數
Number of persons

年齡組別／監管令類別 Age group/Type of order		性別 Sex		1991	1996	2001	2006	2010	2011	2012
< 16	感化令 Probation order - open supervision	女	F	68	158	97	99	105	85	44
		男	M	797	610	499	375	283	278	224
	感化令 - 附加入住核准院舍條件 Probation order - with residential requirement	女	F	18	38	38	44	27	22	10
		男	M	190	138	145	146	72	79	58
	社會服務令 Community service order	女	F	1	1	6	3	4	0	1
		男	M	8	11	34	22	3	5	9
	感化院令 School order	女	F	-	-	-	-	-	-	-
		男	M	142	68	55	39	16	24	30
16 - 20	感化令 Probation order - open supervision	女	F	100	274	225	136	159	117	97
		男	M	962	1 228	1 123	683	665	587	535
	感化令 - 附加入住核准院舍條件[2] Probation order - with residential requirement[2]	女	F	-	-	-	-	-	-	-
		男	M	86	74	121	-	-	3	-
	社會服務令 Community service order	女	F	2	30	60	41	41	31	25
		男	M	58	311	555	160	150	109	78
≧ 21	感化令 Probation order - open supervision	女	F	149	248	320	419	433	351	351
		男	M	711	914	745	761	828	776	725
	社會服務令 Community service order	女	F	4	63	227	333	368	382	317
		男	M	60	413	1 122	1 114	1 292	1 311	1 072
總計 Total		女	F	342	812	973	1 075	1 137	988	845
		男	M	3 014	3 767	4 399	3 300	3 309	3 172	2 731
		總計	Total	3 356	4 579	5 372	4 375	4 446	4 160	3 576

註釋： (1) 數字根據法庭全年新判的監管令數目。
(2) 有關的感化宿舍於2004年1月底停止接收新轉介個案，並於同年6月關閉，而有需要的個案會被安排至其他院舍繼續接受服務。
\- 不適用

Notes: (1) Figures refer to total number of new court orders made in the year.
(2) The probation hostel concerned had ceased admitting new cases since end January 2004 and was subsequently closed in June 2004. Needy cases would be arranged to receive continuous service at other residential homes.
\- Not applicable

資料來源： 社會福利署 (查詢電話： 2892 5233； 查詢電郵： rsenq@swd.gov.hk)
Source: Social Welfare Department
(Enquiry telephone no.: 2892 5233; Enquiry e-mail: rsenq@swd.gov.hk)

表 8.7 按年齡組別及性別劃分的被呈報吸食毒品人士數目
Table 8.7 Reported drug abusers by age group and sex

人數
Number of persons

年齡組別 Age group	性別	Sex	1981	1986	1991	1996	2001	2006	2010 *	2011 *	2012
< 16	女	F	13	31	105	159	308	211	267	167	93
	男	M	70	90	195	370	404	251	225	165	107
16 - 20	女	F	95	250	213	682	742	602	684	436	378
	男	M	786	1 205	892	2 446	2 448	1 514	1 635	1 256	1 013
21 - 24	女	F	154	235	214	469	524	393	340	293	343
	男	M	1 466	1 865	1 279	2 275	2 186	879	1 124	1 036	826
25 - 29	女	F	214	246	222	390	438	433	261	269	286
	男	M	3 026	2 358	2 123	2 048	2 263	1 399	1 091	990	1 035
30 - 34	女	F	100	206	188	257	328	338	336	308	281
	男	M	2 449	2 985	2 090	2 133	1 580	1 432	1 240	1 207	1 118
35 - 39	女	F	25	83	178	197	207	237	275	273	268
	男	M	1 095	2 299	2 343	2 041	1 557	1 084	1 086	1 139	1 166
40 - 44	女	F	32	30	74	161	153	130	158	162	174
	男	M	1 046	1 069	1 835	2 210	1 461	1 057	797	798	865
45 - 49	女	F	49	37	30	66	105	90	86	105	80
	男	M	1 115	969	819	1 609	1 582	1 006	804	790	755
50 - 54	女	F	45	40	18	15	34	75	75	65	67
	男	M	1 121	1 047	686	691	1 130	1 020	759	749	670
55 - 59	女	F	32	32	14	10	19	22	28	39	35
	男	M	910	1 012	585	507	433	609	665	694	669
≧ 60	女	F	38	46	27	27	15	15	20	24	27
	男	M	1 187	1 463	1 133	910	596	455	582	589	683
總計 Total	女	F	797	1 236	1 283	2 433	2 873	2 546	2 530	2 141	2 032
	男	M	14 271	16 362	13 980	17 240	15 640	10 706	10 008	9 413	8 907
	總計	Total	15 068	17 598	15 263	19 673	18 513	13 252	12 538	11 554	10 939

註釋： * 2010年及2011年的數字稍作調整，因此與載於本刊2012年版及較早年版的數字或有不同。原因是在有關年份的截止收集資料日期過後，有關的機構仍有向檔案室更改或呈報過往兩年內吸食毒品人士的資料。

Note: * Figures for 2010 and 2011 have been slightly revised and may be different from those presented in the 2012 Edition and earlier editions of this publication. It is because the agencies concerned have still revised or submitted the records to the Registry on abusers contacted within previous two years after the cut-off time of data collection of each reference year.

資料來源： 政府總部保安局統計組 (查詢電話： 2867 1071； 查詢電郵： sb_stat@sb.gov.hk)
Source: Statistics Unit, Security Bureau, Government Secretariat
(Enquiry telephone no.: 2867 1071; Enquiry e-mail: sb_stat@sb.gov.hk)

表 8.8 按性別劃分的被呈報吸食海洛英及危害精神毒品人士[(1)]數目
Table 8.8 Reported heroin and psychotropic substance abusers[(1)] by sex

人數
Number of persons

吸食毒品種類 Type of drugs abused	性別 Sex		1986	1991	1996	2001	2006	2010 *	2011 *	2012
海洛英 Heroin	女	F	686	837	1 802	1 266	1 236	813	747	713
	男	M	12 104	11 751	14 305	10 309	6 882	5 387	5 193	5 116
危害精神毒品 Psychotropic substances	女	F	85	241	550	1 270	1 831	1 945	1 547	1 496
	男	M	225	823	2 839	4 752	5 571	5 725	5 343	4 986

註釋： (1) 個別吸食毒品者在一指定期間可同時吸食海洛英及危害精神毒品。在2012年，約13%吸毒者同時吸食海洛英及危害精神毒品。

* 2010年及2011年的數字稍作調整，因此與載於本刊2012版及較早年版的數字或有不同。原因是在有關年份的截止收集資料日期過後，有關的機構仍有向檔案室更改或呈報過往兩年內吸食毒品人士的資料。

Notes: (1) An abuser may take both heroin and psychotropic substances during a given period. About 13% of drug abusers took both heroin and psychotropic substances in 2012.

* Figures for 2010 and 2011 have been slightly revised and may be different from those presented in the 2012 Edition and earlier editions of this publication. It is because the agencies concerned have still revised or submitted the records to the Registry on abusers contacted within previous two years after the cut-off time of data collection of each reference year.

資料來源： 政府總部保安局統計組 (查詢電話： 2867 1071； 查詢電郵： sb_stat@sb.gov.hk)
Source: Statistics Unit, Security Bureau, Government Secretariat
(Enquiry telephone no.: 2867 1071; Enquiry e-mail: sb_stat@sb.gov.hk)

表 8.9 按虐待長者種類及性別劃分的新呈報虐待長者個案數目
Table 8.9 Number of newly reported elder abuse cases by type of elder abuse and sex

受害人數目
Number of victims

虐待長者種類	Type of elder abuse	性別	Sex	2007	2008	2009	2010	2011	2012
身體虐待	Physical abuse	女	F	196	212	196	154	141	165
		男	M	159	151	148	94	130	92
精神虐待	Psychological abuse	女	F	75	95	18	16	13	21
		男	M	66	93	17	8	10	15
疏忽照顧	Neglect	女	F	2	1	0	1	2	2
		男	M	0	0	0	2	0	1
侵吞財產	Financial abuse	女	F	50	38	43	14	31	45
		男	M	26	28	19	4	12	23
遺棄長者	Abandonment	女	F	0	1	0	0	1	2
		男	M	0	0	0	1	2	0
性虐待	Sexual abuse	女	F	1	6	4	3	2	4
		男	M	0	0	0	0	0	0
多種虐待	Multiple abuse	女	F	24	13	14	17	12	23
		男	M	13	9	6	5	5	10
其他	Others	女	F	0	0	0	0	6	3
		男	M	0	0	0	0	1	2
總計	Total	女	F	348	366	275	205	208	265
		男	M	264	281	190	114	160	143
		總計	Total	612	647	465	319	368	408

資料來源： 社會福利署 (查詢電話： 2892 5403； 查詢電郵： ae6@swd.gov.hk)
Source: Social Welfare Department (Enquiry telephone no.: 2892 5403; Enquiry e-mail: ae6@swd.gov.hk)

表 8.10 按虐待長者種類及性別劃分的新呈報虐待長者個案比率[1]

Table 8.10 Rates of newly reported elder abuse cases[1] by type of elder abuse and sex

相對每十萬名60歲及以上人口的受害人數目
Number of victims per 100 000 population aged 60 and above

虐待長者種類	Type of elder abuse	性別	Sex	2007	2008	2009	2010	2011	2012
身體虐待	Physical abuse	女	F	32.6	34.1	30.3	22.7	19.9	22.3
		男	M	29.2	26.8	25.2	15.3	20.2	13.7
精神虐待	Psychological abuse	女	F	12.5	15.3	2.8	2.4	1.8	2.8
		男	M	12.1	16.5	2.9	1.3	1.6	2.2
疏忽照顧	Neglect	女	F	0.3	0.2	0	0.1	0.3	0.3
		男	M	0	0	0	0.3	0	0.1
侵吞財產	Financial abuse	女	F	8.3	6.1	6.7	2.1	4.4	6.1
		男	M	4.8	5.0	3.2	0.6	1.9	3.4
遺棄長者	Abandonment	女	F	0	0.2	0	0	0.1	0.3
		男	M	0	0	0	0.2	0.3	0
性虐待	Sexual abuse	女	F	0.2	1.0	0.6	0.4	0.3	0.5
		男	M	0	0	0	0	0	0
多種虐待	Multiple abuse	女	F	4.0	2.1	2.2	2.5	1.7	3.1
		男	M	2.4	1.6	1.0	0.8	0.8	1.5
其他	Others	女	F	0	0	0	0	0.8	0.4
		男	M	0	0	0	0	0.2	0.3
合計	Overall	女	F	57.9	58.9	42.5	30.3	29.4	35.8
		男	M	48.5	49.8	32.3	18.5	24.9	21.4
		合計	Overall	53.5	54.5	37.7	24.7	27.2	29.0

註釋： (1) 指平均每十萬名60歲及以上人士的受害人數目。
Note: (1) Referring to the average number of victims per 100 000 persons aged 60 and above.

資料來源： 社會福利署 (查詢電話： 2892 5403； 查詢電郵： ae6@swd.gov.hk)
Source: Social Welfare Department (Enquiry telephone no.: 2892 5403; Enquiry e-mail: ae6@swd.gov.hk)

表 8.11 按虐待兒童種類及性別劃分的新呈報虐待兒童個案數目
Table 8.11 Number of newly reported child abuse cases by type of child abuse and sex

受害人數目
Number of victims

虐待兒童種類	Type of child abuse	性別	Sex	2007	2008	2009	2010	2011	2012
身體虐待	Physical abuse	女	F	258	216	230	250	194	200
		男	M	241	267	273	238	216	229
疏忽照顧	Neglect	女	F	54	38	42	47	48	44
		男	M	60	40	60	66	57	51
性侵犯	Sexual abuse	女	F	232	227	288	293	271	306
		男	M	38	50	43	41	36	30
精神虐待	Psychological abuse	女	F	10	9	8	13	8	9
		男	M	10	6	7	5	10	7
多種虐待	Multiple abuse	女	F	17	18	21	25	27	13
		男	M	24	11	21	23	10	12
總計	Total	女	F	571	508	589	628	548	572
		男	M	373	374	404	373	329	329
		總計	Total	944	882	993	1 001	877	901

資料來源： 社會福利署 (查詢電話： 2892 5182； 查詢電郵： fcwenq@swd.gov.hk)
Source: Social Welfare Department
(Enquiry telephone no.: 2892 5182; Enquiry e-mail: fcwenq@swd.gov.hk)

表 8.12 按虐待兒童種類及性別劃分的新呈報虐待兒童個案比率[1]

Table 8.12 Rates of newly reported child abuse cases[1] by type of child abuse and sex

相對每十萬名18歲以下人口的受害人數目
Number of victims per 100 000 population aged under 18

虐待兒童種類	Type of child abuse	性別	Sex	2007	2008	2009	2010	2011	2012
身體虐待	Physical abuse	女	F	45.3	38.8	42.6	47.2	37.5	39.1
		男	M	39.6	44.8	47.4	42.1	39.0	41.9
疏忽照顧	Neglect	女	F	9.5	6.8	7.8	8.9	9.3	8.6
		男	M	9.9	6.7	10.4	11.7	10.3	9.3
性侵犯	Sexual abuse	女	F	40.7	40.7	53.3	55.3	52.3	59.8
		男	M	6.2	8.4	7.5	7.3	6.5	5.5
精神虐待	Psychological abuse	女	F	1.8	1.6	1.5	2.5	1.5	1.8
		男	M	1.6	1.0	1.2	0.9	1.8	1.3
多種虐待	Multiple abuse	女	F	3.0	3.2	3.9	4.7	5.2	2.5
		男	M	3.9	1.8	3.6	4.1	1.8	2.2
合計	Overall	女	F	100.3	91.2	109.0	118.6	105.8	111.8
		男	M	61.3	62.8	70.2	66.0	59.4	60.2
		合計	Overall	80.2	76.5	89.0	91.4	81.8	85.2

註釋： (1) 指平均每十萬名18歲以下人士的受害人數目。
Note: (1) Referring to the average number of victims per 100 000 persons aged under 18.

資料來源： 社會福利署 (查詢電話： 2892 5182； 查詢電郵： fcwenq@swd.gov.hk)
Source: Social Welfare Department
(Enquiry telephone no.: 2892 5182; Enquiry e-mail: fcwenq@swd.gov.hk)

表 8.13 按虐待配偶／同居情侶種類及性別劃分的新呈報虐待配偶／同居情侶個案數目
Table 8.13 Number of newly reported spouse/cohabitant battering cases by type of spouse/cohabitant battering sex

受害人數目
Number of victims

虐待配偶／同居情侶種類	Type of spouse/ cohabitant battering	性別	Sex	2007	2008	2009	2010	2011	2012
身體虐待	Physical abuse	女	F	3 564	3 440	3 224	2 213	2 282	2 007
		男	M	835	702	656	464	504	391
性侵犯	Sexual abuse	女	F	10	16	12	9	15	14
		男	M	0	0	0	0	0	0
精神虐待	Psychological abuse	女	F	1 364	1 965	532	241	179	131
		男	M	373	544	130	44	45	30
多種虐待	Multiple abuse	女	F	231	154	244	180	140	148
		男	M	27	22	9	12	9	13
總計	Total	女	F	5 169	5 575	4 012	2 643	2 616	2 300
		男	M	1 235	1 268	795	520	558	434
		總計	Total	6 404	6 843	4 807	3 163	3 174	2 734

資料來源： 社會福利署 (查詢電話： 2892 5182； 查詢電郵： fcwenq@swd.gov.hk)
Source: Social Welfare Department
(Enquiry telephone no.: 2892 5182; Enquiry e-mail: fcwenq@swd.gov.hk)

表 8.14 按虐待配偶／同居情侶種類及性別劃分的新呈報虐待配偶／同居情侶個案比率(1)
Table 8.14 Rates of newly reported spouse/cohabitant battering cases(1) by type of spouse/cohabitant battering sex

相對每十萬名16歲及以上人口的受害人數目
Number of victims per 100 000 population aged 16 and above

虐待配偶／同居情侶種類	Type of spouse/ cohabitant battering	性別	Sex	2007	2008	2009	2010	2011	2012
身體虐待	Physical abuse	女	F	113.3	107.7	99.8	67.4	68.5	59.1
		男	M	30.2	25.2	23.5	16.5	17.8	13.6
性侵犯	Sexual abuse	女	F	0.3	0.5	0.4	0.3	0.5	0.4
		男	M	0	0	0	0	0	0
精神虐待	Psychological abuse	女	F	43.4	61.5	16.5	7.3	5.4	3.9
		男	M	13.5	19.5	4.6	1.6	1.6	1.0
多種虐待	Multiple abuse	女	F	7.3	4.8	7.6	5.5	4.2	4.4
		男	M	1.0	0.8	0.3	0.4	0.3	0.5
合計	Overall	女	F	164.3	174.6	124.2	80.5	78.5	67.7
		男	M	44.6	45.5	28.4	18.5	19.7	15.1
		合計	Overall	108.3	114.5	79.8	51.9	51.5	43.6

註釋： (1) 指平均每十萬名16歲及以上人士的受害人數目。
Note: (1) Referring to the average number of victims per 100 000 persons aged 16 and above.

資料來源： 社會福利署 (查詢電話： 2892 5182； 查詢電郵： fcwenq@swd.gov.hk)
Source: Social Welfare Department
(Enquiry telephone no.: 2892 5182; Enquiry e-mail: fcwenq@swd.gov.hk)

表 8.15 按性暴力種類及性別劃分的新呈報性暴力個案數目
Table 8.15 Number of newly reported sexual violence cases by type of sexual violence and sex

受害人數目
Number of victims

性暴力種類	Type of sexual violence	性別	Sex	2007	2008	2009	2010	2011	2012
強姦	Rape	女	F	90	79	100	72	78	82
		男	M	0	1	0	0	0	0
猥褻侵犯	Indecent assault	女	F	678	579	272	239	236	142
		男	M	6	10	5	4	6	0
其他	Others	女	F	20	24	18	28	19	13
		男	M	3	0	1	0	2	1
總計	Total	女	F	788	682	390	339	333	237
		男	M	9	11	6	4	8	1
		總計	Total	797	693	396	343	341	238

資料來源： 社會福利署 (查詢電話： 2892 5182； 查詢電郵： fcwenq@swd.gov.hk)
Source: Social Welfare Department (Enquiry telephone no.: 2892 5182; Enquiry e-mail: fcwenq@swd.gov.hk)

表 8.16 按性暴力種類及性別劃分的新呈報性暴力個案比率(1)
Table 8.16 Rates of newly reported sexual violence cases(1) by type of sexual violence and sex

相對每十萬名18歲及以上人口的受害人數目
Number of victims per 100 000 population aged 18 and above

性暴力種類	Type of sexual violence	性別	Sex	2007	2008	2009	2010	2011	2012
強姦	Rape	女	F	2.9	2.5	3.2	2.2	2.4	2.5
		男	M	0	§	0	0	0	0
猥褻侵犯	Indecent assault	女	F	22.1	18.6	8.6	7.5	7.3	4.3
		男	M	0.2	0.4	0.2	0.1	0.2	0
其他	Others	女	F	0.7	0.8	0.6	0.9	0.6	0.4
		男	M	0.1	0	§	0	0.1	§
合計	Overall	女	F	25.7	21.9	12.4	10.6	10.2	7.1
		男	M	0.3	0.4	0.2	0.1	0.3	§
		合計	Overall	13.9	11.9	6.8	5.8	5.7	3.9

註釋： (1) 指平均每十萬名18歲及以上人士的受害人數目。
§ 少於0.05

Notes: (1) Referring to the average number of victims per 100 000 persons aged 18 and above.
§ Less than 0.05

資料來源： 社會福利署 (查詢電話： 2892 5182； 查詢電郵： fcwenq@swd.gov.hk)
Source: Social Welfare Department (Enquiry telephone no.: 2892 5182; Enquiry e-mail: fcwenq@swd.gov.hk)

表 8.17 按年齡組別及性別劃分的新呈報性暴力個案數目
Table 8.17 Number of newly reported sexual violence cases by age group and sex

受害人數目
Number of victims

年齡組別 Age group	性別	Sex	2007	2008	2009	2010	2011	2012
18 - 59	女	F	786	677	386	336	331	233
	男	M	9	11	6	4	8	1
≥ 60	女	F	2	5	4	3	2	4
	男	M	0	0	0	0	0	0
總計 Total	女	F	788	682	390	339	333	237
	男	M	9	11	6	4	8	1
	總計	Total	797	693	396	343	341	238

資料來源： 社會福利署 (查詢電話： 2892 5182； 查詢電郵： fcwenq@swd.gov.hk)
Source: Social Welfare Department (Enquiry telephone no.: 2892 5182; Enquiry e-mail: fcwenq@swd.gov.hk)

表 8.18 按年齡組別及性別劃分的新呈報性暴力個案比率(1)
Table 8.18 Rates of newly reported sexual violence cases(1) by age group and sex

相對每十萬名相關年齡組別人口的受害人數目
Number of victims per 100 000 population of the corresponding age group

年齡組別 Age group	性別	Sex	2007	2008	2009	2010	2011	2012
18 - 59	女	F	31.9	27.2	15.4	13.3	13.0	9.0
	男	M	0.4	0.5	0.3	0.2	0.4	§
≥ 60	女	F	0.3	0.8	0.6	0.4	0.3	0.5
	男	M	0	0	0	0	0	0
合計 Overall	女	F	25.7	21.9	12.4	10.6	10.2	7.1
	男	M	0.3	0.4	0.2	0.1	0.3	§
	合計	Overall	13.9	11.9	6.8	5.8	5.7	3.9

註釋： (1) 指平均每十萬名相關年齡組別人士的受害人數目。
§ 少於0.05

Notes: (1) Referring to the average number of victims per 100 000 persons of the crresponding age group.
§ Less than 0.05

資料來源： 社會福利署 (查詢電話： 2892 5182； 查詢電郵： fcwenq@swd.gov.hk)
Source: Social Welfare Department (Enquiry telephone no.: 2892 5182; Enquiry e-mail: fcwenq@swd.gov.hk)

第 9 章　參與公共事務的情況
Chapter 9　Pattern of Participation in Public Affairs

9.1　過去多年，女性越來越主動通過不同方式行使公民權利去參與公共事務。

9.1　Over the years, women have been more actively participating in public affairs in different ways to exercise their civil rights.

9.2　在香港，女性和男性均享有同等的投票權和參選權。雖然在各政府議會選舉中，男性候選人仍遠較女性為多，但在過去數年間，女性參選的人數錄得頗顯著增長。在登記選民和投票人數的比率方面，亦反映女性主動參與選舉活動。　(表 9.1 及 9.2)

9.2　In Hong Kong, women and men have equal right in voting and in standing for election. Whilst there were still far more male than female candidates who stood for election as members of different Government Councils, the number of female candidates had registered rather significant growth in the past few years. Women also actively participated in the elections as voters, as reflected in the elector registration and voter turnout rates.
(Tables 9.1 and 9.2)

9.3　在公務員隊伍中，女性的首長級人員數目，從1981年的35位大幅增加至2012年的429位。女性佔所有公務員的比例亦由同期的25.6%逐漸上升至35.7%。　(表 9.3 及 9.4)

9.3　In the civil service, the number of female directorate officers increased significantly from 35 in 1981 to 429 in 2012. The proportion of female civil servants also rose progressively from 25.6% to 35.7% over the same period.　(Tables 9.3 and 9.4)

9.4　在2012年，共有5 061人出任公營架構諮詢及法定組織的非官方成員，當中1 362名為女性，佔26.9%。2001年的相應數字分別為1 147人及19.3%。　(表 9.5)

9.4　Of the 5 061 non-official members serving on public sector advisory and statutory bodies in 2012, 1 362 (26.9%) were women. The corresponding figures for 2001 were 1 147 and 19.3% respectively.　(Table 9.5)

表 9.1 按性別劃分的政府議會的候選人、當選人及委任議員數目[1]（以選舉年計）
Table 9.1 Candidates, elected members and appointed members in Government Councils(based on election year)[1] by sex

人數
Number of persons

年 Year	選舉類別 Type of election	候選人 Candidates 女 Female	候選人 Candidates 男 Male	當選人 Elected members 女 Female	當選人 Elected members 男 Male	委任議員 Appointed members 女 Female	委任議員 Appointed members 男 Male
1998	立法會 Legislative Council	25	141	10	50	-	-
1999	區議會 District Council	129	669	57	333	15	87
2000	立法會 Legislative Council	28	127	10	50	-	-
2003	區議會 District Council	146	691	71	329	19	83
2004	立法會 Legislative Council	26	133	11	49	-	-
2007	區議會 District Council	167	740	78	327	17	85
2008	立法會 Legislative Council	38	163	11	49	-	-
2011	區議會 District Council	163	752	79	333	10	58
2012	立法會 Legislative Council	56	231	11	59	-	-

註釋： (1) 不包括補選數字。
- 不適用

Notes: (1) By-election figures are not included.
- Not applicable

資料來源： 選舉事務處 (查詢電話： 2891 1001； 查詢電郵： reoenq@reo.gov.hk)
政府總部民政事務局 (查詢電話： 3509 8001； 查詢電郵： eo_pi@hab.gov.hk)

Sources: Registration and Electoral Office
(Enquiry telephone no.: 2891 1001; Enquiry e-mail: reoenq@reo.gov.hk)
Home Affairs Bureau, Government Secretariat
(Enquiry telephone no.: 3509 8001; Enquiry e-mail: eo_pi@hab.gov.hk)

表 9.2 按年齡組別及性別劃分的立法會選舉及區議會選舉已登記選民及投票人士數目
Table 9.2 Registered electors and voter turnout in Legislative Council elections and District Council elections by age group and sex

人數
Number of persons

年齡組別 Age group	性別	Sex	2008年立法會選舉 2008 Legislative Council Election 登記選民 Registered electors	2008年立法會選舉 2008 Legislative Council Election 投票人數 Voter turnout	2011年區議會選舉 2011 District Council Election 登記選民 Registered electors	2011年區議會選舉 2011 District Council Election 投票人數 Voter turnout	2012年立法會選舉 2012 Legislative Council Election 登記選民 Registered electors	2012年立法會選舉 2012 Legislative Council Election 投票人數 Voter turnout
18 - 20	女	F	51 461	27 739	68 857	17 288	69 400	29 928
	男	M	50 597	26 470	75 867	17 853	74 348	30 839
21 - 25	女	F	98 422	39 494	105 134	26 178	109 758	51 244
	男	M	96 411	40 167	108 109	26 840	114 613	51 959
26 - 30	女	F	124 984	43 105	119 458	28 610	113 188	56 953
	男	M	126 546	46 190	120 447	31 092	115 635	59 068
31 - 35	女	F	134 144	51 868	128 568	29 393	119 650	58 976
	男	M	141 315	52 638	133 605	32 321	125 428	61 489
36 - 40	女	F	143 385	67 006	146 543	41 038	136 733	71 353
	男	M	139 880	61 409	144 879	39 077	134 809	68 508
41 - 45	女	F	191 036	94 991	161 375	53 289	152 543	82 674
	男	M	177 020	85 790	147 166	45 800	135 492	72 484
46 - 50	女	F	220 469	105 458	215 297	78 403	204 010	115 829
	男	M	220 227	106 563	197 869	68 846	179 829	102 754
51 - 55	女	F	189 829	88 616	218 396	83 461	217 103	120 379
	男	M	193 116	91 199	218 677	79 944	212 563	118 488
56 - 60	女	F	148 852	71 461	174 718	70 246	178 503	102 412
	男	M	160 226	79 676	177 234	68 979	177 085	103 047
61 - 65	女	F	89 596	41 346	132 784	56 222	139 828	79 619
	男	M	101 337	49 008	140 894	58 353	146 352	87 315
66 - 70	女	F	71 647	39 932	74 950	34 231	77 946	47 489
	男	M	87 196	49 370	87 192	38 882	87 226	54 753
≧ 71	女	F	210 554	74 660	236 456	84 148	226 619	94 806
	男	M	203 757	90 093	226 060	92 050	217 540	116 356
總計 Total	女	F	1 674 379	745 676	1 782 536	602 507	1 745 281	911 662
	男	M	1 697 628	778 573	1 777 999	600 037	1 720 920	927 060
	總計	Total	3 372 007	1 524 249	3 560 535	1 202 544	3 466 201	1 838 722

資料來源： 選舉事務處 (查詢電話： 2891 1001； 查詢電郵： reoenq@reo.gov.hk)
Source: Registration and Electoral Office
(Enquiry telephone no.: 2891 1001; Enquiry e-mail: reoenq@reo.gov.hk)

表 9.3 按性別劃分的首長級公務員人數
Table 9.3 Directorate officers in the civil service by sex

人數
Number of persons

性別	Sex	1981	1986	1991	1996	2001	2006	2010	2011	2012
女	F	35	57	129	208	297	330	410	414	429
男	M	679	901	1 182	1 147	992	853	836	843	846
總計	Total	714	958	1 311	1 355	1 289	1 183	1 246	1 257	1 275

註釋：
(1) 數字是有關年度7月1日的數字，但1981年的數字則為該年4月1日的數字。
(2) 公務員是指在統計日期按公務員聘用條件受僱的人員。
(3) 數字不包括按廉政公署人員薪級表支薪的首長級人員。
(4) 由1999年6月起，司法機構內的法官及司法人員並不納入公務員涵蓋範圍內。

Notes:
(1) Figures are as at 1 July of each year except for 1981 where figures are as at 1 April.
(2) Civil servants refer to persons who are employed on civil service terms of appointment on the survey reference date.
(3) Figures exclude directorate officers on Independent Commission Against Corruption Pay Scale.
(4) With effect from June 1999, judges and judicial officers in the Judiciary are excluded from the coverage of civil servants.

資料來源： 公務員事務局 (查詢電話： 2810 3551； 查詢電郵： csbsu@csb.gov.hk)
Source: Civil Service Bureau
(Enquiry telephone no.: 2810 3551; Enquiry e-mail: csbsu@csb.gov.hk)

表 9.4 按性別劃分的公務員人數
Table 9.4 Civil servants by sex

人數
Number of persons

性別	Sex	1981	1986	1991	1996	2001	2006	2010	2011	2012
女	F	38 279	51 967	59 448	59 173	58 498	51 867	54 685	56 039	56 943
男	M	111 359	126 127	127 558	125 069	116 051	101 957	102 024	102 488	102 713
總計	Total	149 638	178 094	187 006	184 242	174 549	153 824	156 709	158 527	159 656

註釋：
(1) 數字是指有關年度12月底的數字，但2001年度以前的數字則為下一年1月初的數字。
(2) 公務員是指在統計日期按公務員聘用條件受僱的人員。
(3) 數字不包括廉政公署人員、駐香港以外地區的香港經濟貿易辦事處在當地聘請的人員，以及其他政府僱員如非公務員合約僱員。
(4) 由1999年6月起，司法機構內的法官及司法人員並不納入公務員涵蓋範圍內。

Notes:
(1) Figures refer to the end of December of the year, except those prior to 2001, which refer to the beginning of January of the year following the reference year.
(2) Civil servants refer to persons who are employed on civil service terms of appointment as at the survey reference date.
(3) Figures exclude Independent Commission Against Corruption officers, locally engaged staff working in the Hong Kong Economic and Trade Offices outside Hong Kong, and other government employees like Non-Civil Service Contract staff.
(4) With effect from June 1999, judges and judicial officers in the Judiciary are excluded from the coverage of civil servants.

資料來源： 政府統計處就業統計及機構記錄組 (查詢電話： 2582 5076； 查詢電郵： employment@censtatd.gov.hk)
Source: Employment Statistics and Central Register of Establishments Section, Census and Statistics Department
(Enquiry telephone no.: 2582 5076; Enquiry e-mail: employment@censtatd.gov.hk)

表 9.5 按性別劃分的參與公營架構諮詢及法定組織非官方成員[(1)]數目

Table 9.5 Non-official members serving on public sector advisory and statutory bodies[(1)] by sex

人數
Number of persons

性別	Sex	2001	2006	2009	2010	2011	2012
女	F	1 147	967	1 175	1 250	1 327	1 362
男	M	4 792	3 176	3 590	3 667	3 731	3 699
總計	Total	5 939	4 143	4 765	4 917	5 058	5 061

註釋： 為精簡和理順公營架構諮詢及法定組織分類制度而進行的檢討完成後，106個地區委員會（即分區委員會、分區撲滅罪行委員會及地區防火委員會）由2005年7月起從公營架構諮詢及法定組織名單中剔除。因此，公營架構諮詢及法定組織非官方成員的人數在2005年大幅減少。

(1) 成員包括政府委任成員、有關機構的代表，以及有關諮詢及法定組織的選任成員、當然成員或由有關組織委任的成員。

Notes: Following a review to streamline and rationalise the existing classification system for public sector advisory and statutory bodies (ASBs), with effect from July 2005, 106 district-based committees (namely, Area Committees, District Fight Crime Committees and District Fire Safety Committees) were removed from the list of ASBs. This has resulted in a significant reduction of non-official members serving on ASBs in 2005.

(1) These persons included those appointed by the Government, as well as representatives of relevant organisations, elected, ex-officio or members appointed by the ASBs concerned.

資料來源： 政府總部民政事務局 (查詢電話： 3509 8001； 查詢電郵： eo_pi@hab.gov.hk)
Source: Home Affairs Bureau, Government Secretariat
(Enquiry telephone no.: 3509 8001; Enquiry e-mail: eo_pi@hab.gov.hk)

表 9.6 按性別劃分的選舉委員會成員數目
Table 9.6 Members of Election Committee by sex

人數
Number of persons

性別	Sex	2007	2008	2009	2010	2011	2012
女	F	108	110	110	110	110	175
男	M	688	669	669	669	669	993
總計	Total	796	779	779	779	779	1 168

註釋： 數字為該年年底的數字。從2007年至2011年期間，選舉委員會由800名委員組成。由於部分選舉委員成為全國人民代表大會界別分組或立法會界別分組的當然委員後，會被視為辭去原本的界別分組委員席位，所以總人數會有差異。

Note: Figures are as at end of the year. The Election Committee (EC) consisted of 800 members from 2007 to 2011. The difference in the total number is due to the fact that some EC members were deemed to have resigned from the respective subsectors after they became ex-officio EC members in the National People's Congress or the Legislative Council subsector.

資料來源： 選舉事務處 (查詢電話： 2891 1001； 查詢電郵： reoenq@reo.gov.hk)
Source: Registration and Electoral Office
(Enquiry telephone no.: 2891 1001; Enquiry e-mail: reoenq@reo.gov.hk)

第 10 章　居住情況及住戶特徵
Chapter 10　Living Arrangement and Household Characteristics

10.1　女性及男性的居住情況會隨着不同生命周期的階段及經濟活動身分而改變。獨居女性的比例由1996年的3.3%上升至2011年的5.7%；獨居男性在同一期間的升幅相對較輕微，由5.5%增加至6.1%。在所有家庭住戶中，30至64歲女性的整體戶主率有所上升，這反映了該年齡組別的女性在住戶中的較活躍角色。　(表 10.1 及圖 10.1)

10.1　There have been changes in the living arrangement of women and men, which might vary in accordance with their life cycle stages and economic activity status. It was noted that the proportion of women living alone increased from 3.3% in 1996 to 5.7% in 2011, compared with the slight increase from 5.5% to 6.1% for men over the same period. For all domestic households, there were increases in overall headship rates for females aged 30-64, reflecting the more active role of females in this age group in households.
(Table 10.1 and Chart 10.1)

居住情況

10.2　在2011年，與配偶及／或子女同住的女性佔53.1%，只與父母同住者佔30.7%，而另外5.7%則為獨居女性。女性的居住情況分布與男性相若。　(表 10.1)

10.3　女性及男性的居住情況在1996年至2011年間均有轉變。特別是獨居女性的比例由1996年的3.3%增至2011年的5.7%。而在1996年至2001年期間，男性則由5.5%輕微下降至5.1%，然後回升至2011年的6.1%。(表 10.1)

Living arrangement

10.2　In 2011, 53.1% of women lived with spouse and/or child(ren), 30.7% lived with parents only and 5.7% lived on their own. The distribution of women by living arrangement was similar to that for men.　(Table 10.1)

10.3　There have been changes in the living arrangement of women and men during 1996 to 2011. In particular, the proportion of women living alone increased from 3.3% in 1996 to 5.7% in 2011, while that for men slightly decreased from 5.5% in 1996 to 5.1% in 2001 and then increased to 6.1% in 2011.

(Table 10.1)

按年齡分析

10.4 女性及男性的居住情況隨着年齡改變，反映不同的生命階段。在2011年，25歲以下的女性大部分（93.6%）都與其父母同住，而51.2%介乎25至44歲的女性則與配偶及／或子女同住，顯示她們離開父母組織自己的家庭。這個比例更進一步上升至45至64歲女性的83.7%。但65歲及以上的年長女性，獨居的比例則有所增加。這是由於女性較男性長壽，以及男性傾向與較其年輕女性結婚有關，導致較多年長女性因失去其配偶而獨居。 (表 10.2)

10.5 男性的居住情況與女性大致相若。但是，男性傾向較女性遲離開其父母。25歲以下的男性有96.4%仍與其父母同住，而女性的相應數字則為93.6%。此外，年長女性獨居的比例亦較年長男性的為高。女性獨居長者比例在2006年至2011年間的升幅較男性獨居長者的為高。 (表 10.2)

經濟活動身分

10.6 女性及男性工作人口的居住情況與非工作人口的不同。在2011年的女性工作人口中，50.0%與其配偶及／或子女同住，25.6%則只與父母同住，女性非工作人口的相應數字為55.8%及35.1%。就男性工作人口而言，與配偶及／或子女同住的比例更高達62.5%，男性非工作人口的相應數字則為38.7%。 (表 10.3)

Analysis by age

10.4 The living arrangement for women and men vary with age, reflecting different life cycle stages. In 2011, while majority (93.6%) of the women aged below 25 lived with their parents, 51.2% of women aged 25-44 lived with spouse and/or child(ren), reflecting that they had left their parents to form their own families. This proportion further increased to 83.7% for women aged 45-64. For older women aged 65 and over, the proportion of them living alone increased. This increase was recognised by the fact that women lived longer than men, and men tended to marry wife younger than themselves; thus more older women lived alone due to the loss of spouse. (Table 10.2)

10.5 The living arrangement for men was broadly the same as that for women. However, men tended to leave their parents later than women. While 96.4% of men aged below 25 still lived with their parents, the corresponding figure for women was 93.6%. Also, the proportion of older women living alone was higher than that of older men. The increase in the proportion of older women living alone during 2006 to 2011 was larger, when compared with their male counterparts. (Table 10.2)

Economic activity status

10.6 The living arrangement of both working women and men differs from their non-working counterparts. In 2011, among the working women, 50.0% lived with their spouse and/or child(ren) and 25.6% lived with their parent(s) only, as compared to the 55.8% and 35.1% for the non-working women. For working men, the proportion living with spouse and/or child(ren) was even higher, at 62.5%. The corresponding figure for non-working men was 38.7%. (Table 10.3)

10.7 女性及男性非工作人口的居住情況有差異。在2011年，女性非工作人口中與配偶及／或子女同住的比例為55.8%，較男性非工作人口的38.7%為高。這可能是由於較多與配偶及／或子女同住的女性留在家中料理家務。兩項數字均較2006年的為高。

(表 10.3)

10.7 Sex differentials in the living arrangement of non-working women and men were also observed. There was a much higher proportion of non-working women living with spouse and/or child(ren) (55.8%) than the non-working men (38.7%) in 2011. This may be attributed to the fact that more women who lived with their spouse and/or child(ren) stayed at home as homemakers. The two figures are higher than those in 2006. (Table 10.3)

每月主要職業收入

Monthly income from main employment

10.8 在2011年的女性工作人口中，獨居者的每月主要職業收入中位數為最高，達15,000元。其次是只與父母同住（10,830元）及與配偶及／或子女同住的女性（10,000元）。但是，與父母、配偶及子女以外人士同住的女性的月入中位數較低，只是3,580元，這是由於這些人士中包括很多女性外籍家庭傭工。 (表 10.4)

10.8 In 2011, working women living alone had the highest median monthly income from main employment ($15,000), followed by living with parent(s) only ($10,830) and women living with spouse and/or child(ren) ($10,000). However, the median monthly income of working women living with person(s) other than parent(s), spouse and child(ren) was much lower ($3,580), which was due to the presence of the large number of female foreign domestic helpers in this group. (Table 10.4)

10.9 女性及男性工作人口的每月主要職業收入中位數，均顯示了不同的情況。獨居女性工作人口的收入中位數為15,000元，與男性的相同，而與配偶及／或子女同住女性的月入中位數則是10,000元，較男性的15,000元低約33.3%。 (表 10.4)

10.9 The median monthly income from main employment of working women and men exhibited different pattern. While the median income of working women living alone ($15,000) was the same as that of their male counterparts, women living with spouse and/or child(ren) reported only a median monthly income of $10,000, which was about 33.3% lower than that of men ($15,000). (Table 10.4)

住戶結構

Household composition

10.10 按住戶結構劃分的女性及男性分布大致相同。與一般看法相同，最高比例的女性及男性皆住在核心家庭住戶，在2011年分別佔女性及男性人口的71.9%及73.3%。
(表 10.5)

10.10 The distribution of women and men by household composition was broadly the same. As expected, the highest proportion of women and men lived in nuclear family households, constituting 71.9% and 73.3% respectively of the female and male population in 2011. (Table 10.5)

工作成員數目

10.11 家庭住戶中女性工作成員的平均人數，由1996年的0.65人上升至2011年的0.72人。相反地，男性的相應數字則由0.98人減少至0.76人。這反映近年有更多女性參與勞動人口。此外，在同一期間，沒有女性工作成員的家庭住戶的比例由49.7%逐漸下降至44.5%。 (表 10.6 及 10.7)

Number of working members

10.11 The average number of female working members in domestic households increased from 0.65 person in 1996 to 0.72 person in 2011. In contrast, the corresponding figure for men decreased from 0.98 person to 0.76 person. This reflects the increased participation of women in the labour force in recent years. Besides, the proportion of domestic households without female working members gradually decreased from 49.7% to 44.5% over the same period.

(Tables 10.6 and 10.7)

戶主率

10.12 住戶戶主的定義，是一個被該住戶的其他成員認定為戶主的人士。在以往的人口普查或中期人口統計中，住戶內只有一人會被定為戶主。而由2006年中期人口統計開始，住戶可申報超過一位戶主。「戶主」概念的修訂是避免將性別在家庭中的崗位定型，而將性別觀點主流化的概念應用於人口普查或中期人口統計的問卷內容及設計之上。

Headship rate

10.12 The head of a household was defined as a person acknowledged as such by other members of the household. In the past Population Censuses/By-censuses, only one person in the household was designated as the household head. However, starting from the 2006 Population By-census, the household might report more than one household head. The change in the "headship" concept is the outcome of the application of gender mainstreaming in the content and design of the Population Censuses/By-census questionnaire, in order to avoid stereotyping gender role in the family.

10.13 在2011年，86.8%的家庭住戶只申報一人為戶主，而餘下13.2%則申報多於一人為戶主。 (表 10.9)

10.13 In 2011, 86.8% of domestic households reported that there was one household head, while the remaining 13.2% reported with two or more household heads. (Table 10.9)

10.14　年齡性別戶主率，是指在某一指定的年齡性別組別中作為戶主的人數，與居於家庭住戶人口中的相應年齡性別組別人數的比率。當計算戶主率時，無論報稱為單戶主住戶的戶主或為多戶主住戶的其中一位戶主，均會被納入計算在戶主人數內。因此，戶主總數會大於住戶總數。

10.14　The age-sex-specific headship rate is the ratio of the number of household heads in a given age-sex group to the total number of persons in the corresponding age-sex group of the population living in domestic households. In computing the headship rate, all persons reported to be household heads, irrespective of whether they being head in single-head households or one of the heads in multi-head households, are all counted as household heads. The total number of household heads would hence be larger than the total number of households.

10.15　在2011年，於單戶主住戶擔任戶主的女性人口，其戶主率從最低的每100名15至19歲女性的0.8名逐漸上升至最高65歲及以上的41.1名。男性的情況相若。以單戶主住戶計，男性的戶主率在25歲及以上的年齡組別中均較女性的為高。　(圖 10.1)

10.15　In 2011, for women being household head in single-head households, the rate increased gradually from the lowest 0.8 per 100 women aged 15-19 to a peak of 41.1 for women aged 65 and over. Similar pattern was observed for men. Among households with single household head, the headship rates for men were higher than those of women in age groups of 25 and over.　(Chart 10.1)

10.16　由於大部分多戶主住戶以一男一女為戶主，所以在多戶主住戶中，其男女性的戶主率在所有年齡組別中均相若。　(圖 10.1)

10.16　As most multi-head households reported two heads with one male and one female, the headship rates in multi-head households for males were more or less the same as those for females in all age groups. (Chart 10.1)

10.17　以所有住戶（不論單戶主或多戶主）計，2011年男性整體戶主率與過往人口普查或中期人口統計的結果分別不大。另一方面，30至64歲女性的整體戶主率上升，這反映了該年齡組別的女性在住戶中的較活躍角色。　(圖 10.1)

10.17　For the overall headship rates covering both households with single household head and multiple household heads, there was not much difference in male overall headship rates in 2011 as compared with the past Population Censuses/By-censuses. On the other hand, there were increases in overall headship rates for females aged 30-64, reflecting the more active role of females in this age group in households.　(Chart 10.1)

10.18　香港有大量女性外籍家庭傭工，年齡大都介乎25至44歲。撇除外籍家庭傭工後，女性戶主率由每100名女性的27.8名上升至每一百名女性的33.0名。　(圖 10.1)

10.18　There were a large number of female foreign domestic helpers (FDHs) in Hong Kong particularly among those aged 25-44. When FDHs were excluded, the headship rate of women aged 25-44 increased from 27.8 per 100 women to 33.0 per 100 women.　(Chart 10.1)

10.19　為與以往的人口普查或中期人口統計作概括的比較，就2011年人口普查中的多戶主住戶，透過一個隨機程序「界定」其中一名戶主為單一「參考戶主」[1]，將多戶主住戶模擬為單戶主住戶。根據此方法，2011年男性的戶主率與2001年的數字並無太大分別（就各年齡組別中的最大差距亦只有3%）。另一方面，用此方法計算出來的2011年30至59歲女性的戶主率，較2001年上升7.3%，而60歲及以上女性的數字則較2001年的下跌3.5%。　(圖 10.1)

10.19　To enable a broad comparison with previous Population Censuses/By-censuses, households with more than one household head in the 2011 Population Census were equated to single-head households by using a random process to "define" one of the household heads as the "reference head" [1]. Based on this method, male headship rates in 2011 did not change much when compared to 2001 (the largest difference among all age groups was just 3%). On the other hand, female headship rate for those aged 30-59 increased by 7.3% when compared to 2001. As for females aged 60 and over, the headship rate decreased by 3.5% when compared to 2001.　(Chart 10.1)

[1] 編碼程序中，如果住戶內多於一人「申報」為戶主，其中一名成員會按由就業情況、年齡及個人序號組成的隨機程序，被「界定」為「參考戶主」。

[1] During the process of coding, if there are more than one person "reported" as household head, one of them will be "defined" as the "reference head" according to a random process with reference to employment situation, age and person serial number.

表 10.1 按性別及居住情況劃分的居住於家庭住戶的人數[1]
Table 10.1 Persons living in domestic households[1] by sex and living arrangement

人數
Number of persons

性別	Sex	居住情況 Living arrangement	1996	2001	2006	2011
女	F	獨居 Living alone	100 865 (3.3%)	127 001 (3.8%)	182 648 (5.2%)	209 027 (5.7%)
		只與父母同住 Living with parent(s) only	1 096 116 (35.7%)	1 158 127 (34.7%)	1 134 573 (32.5%)	1 128 557 (30.7%)
		與配偶及／或子女同住[2] Living with spouse and/or child(ren)[2]	1 615 532 (52.6%)	1 751 295 (52.4%)	1 843 188 (52.8%)	1 952 567 (53.1%)
		其他[3] Others[3]	258 837 (8.4%)	302 665 (9.1%)	327 935 (9.4%)	386 927 (10.5%)
		總計 Total	3 071 350 (100.0%)	3 339 088 (100.0%)	3 488 344 (100.0%)	3 677 078 (100.0%)
男	M	獨居 Living alone	168 971 (5.5%)	162 031 (5.1%)	185 005 (5.9%)	195 061 (6.1%)
		只與父母同住 Living with parent(s) only	1 293 771 (42.2%)	1 340 354 (41.9%)	1 254 388 (39.8%)	1 233 632 (38.4%)
		與配偶及／或子女同住[2] Living with spouse and/or child(ren)[2]	1 440 964 (47.0%)	1 574 050 (49.2%)	1 589 196 (50.5%)	1 671 748 (52.0%)
		其他[3] Others[3]	163 372 (5.3%)	123 674 (3.9%)	119 976 (3.8%)	114 140 (3.6%)
		總計 Total	3 067 078 (100.0%)	3 200 109 (100.0%)	3 148 565 (100.0%)	3 214 581 (100.0%)

註釋： (1) 數字不包括居於非家庭住戶及學生宿舍的人士。1996年、2001年、2006年及2011年全港人口中分別有79 128、169 192、277 437 及 179 917人居於非家庭住戶及學生宿舍。
(2) 數字包括所有與配偶及／或子女同住而不論是否與父母同住的人士。
(3) 數字包括所有與父母、配偶及子女以外的人士同住的人士。

Notes: (1) Figures exclude persons living in non-domestic households and student dormitories. There were 79 128, 169 192, 277 437 and 179 917 persons living in non-domestic households and student dormitories in 1996, 2001, 2006 and 2011 respectively.
(2) Figures include persons living with spouse and/or child(ren), regardless of whether they were living with parent(s) or not.
(3) Figures include persons living with person(s) other than parent(s), spouse and child(ren).

資料來源：政府統計處人口統計組 (查詢電話： 2716 8345；查詢電郵： population@censtatd.gov.hk)
Source: Demographic Statistics Section, Census and Statistics Department
(Enquiry telephone no.: 2716 8345; Enquiry e-mail: population@censtatd.gov.hk)

表 10.2 按年齡組別、居住情況及性別劃分的居住於家庭住戶的人數[1]
Table 10.2 Persons living in domestic households[1] by age group, living arrangement and sex

人數
Number of persons

年齡組別 Age group	居住情況 Living arrangement	2006 女性 Female	2006 男性 Male	2011 女性 Female	2011 男性 Male
< 25	獨居 Living alone	4 784 (0.5%)	5 662 (0.6%)	4 154 (0.5%)	3 820 (0.4%)
	只與父母同住 Living with parent(s) only	830 332 (91.7%)	882 470 (96.1%)	772 246 (93.6%)	821 305 (96.4%)
	與配偶及／或子女同住[2] Living with spouse and/or child(ren)[2]	12 170 (1.3%)	3 951 (0.4%)	8 574 (1.0%)	3 535 (0.4%)
	其他[3] Others[3]	58 067 (6.4%)	25 843 (2.8%)	39 662 (4.8%)	23 334 (2.7%)
	小計 Sub-total	905 353 (100.0%)	917 926 (100.0%)	824 636 (100.0%)	851 994 (100.0%)
25 - 34	獨居 Living alone	28 562 (4.9%)	38 189 (8.5%)	24 946 (4.0%)	30 835 (6.9%)
	只與父母同住 Living with parent(s) only	196 987 (33.8%)	241 117 (53.9%)	229 785 (36.8%)	262 260 (58.6%)
	與配偶及／或子女同住[2] Living with spouse and/or child(ren)[2]	229 941 (39.4%)	130 091 (29.1%)	209 598 (33.5%)	123 168 (27.5%)
	其他[3] Others[3]	127 662 (21.9%)	37 786 (8.4%)	160 482 (25.7%)	31 420 (7.0%)
	小計 Sub-total	583 152 (100.0%)	447 183 (100.0%)	624 811 (100.0%)	447 683 (100.0%)
35 - 44	獨居 Living alone	40 361 (5.9%)	43 479 (8.2%)	33 698 (5.2%)	35 565 (7.6%)
	只與父母同住 Living with parent(s) only	71 785 (10.4%)	94 344 (17.8%)	76 287 (11.7%)	95 817 (20.4%)
	與配偶及／或子女同住[2] Living with spouse and/or child(ren)[2]	498 353 (72.5%)	367 549 (69.2%)	443 559 (68.1%)	315 345 (67.3%)
	其他[3] Others[3]	77 229 (11.2%)	26 104 (4.9%)	98 209 (15.1%)	21 890 (4.7%)
	小計 Sub-total	687 728 (100.0%)	531 476 (100.0%)	651 753 (100.0%)	468 617 (100.0%)
45 - 54	獨居 Living alone	30 323 (5.1%)	35 216 (6.3%)	39 012 (5.8%)	44 374 (7.5%)
	只與父母同住 Living with parent(s) only	29 373 (5.0%)	30 146 (5.4%)	40 413 (6.0%)	43 354 (7.3%)
	與配偶及／或子女同住[2] Living with spouse and/or child(ren)[2]	499 492 (84.2%)	481 758 (85.6%)	547 129 (81.5%)	489 077 (82.2%)
	其他[3] Others[3]	33 687 (5.7%)	15 821 (2.8%)	45 153 (6.7%)	18 477 (3.1%)
	小計 Sub-total	592 875 (100.0%)	562 941 (100.0%)	671 707 (100.0%)	595 282 (100.0%)

(待續)
(To be cont'd)

表 10.2 (續) 按年齡組別、居住情況及性別劃分的居住於家庭住戶的人數[1]
Table 10.2 (Cont'd) Persons living in domestic households[1] by age group, living arrangement and sex

人數
Number of persons

年齡組別 Age group	居住情況 Living arrangement	2006 女性 Female	2006 男性 Male	2011 女性 Female	2011 男性 Male
55 - 64	獨居 Living alone	19 687 (6.3%)	22 561 (6.9%)	33 254 (7.4%)	35 054 (7.9%)
	只與父母同住 Living with parent(s) only	5 599 (1.8%)	5 487 (1.7%)	9 096 (2.0%)	9 956 (2.2%)
	與配偶及／或子女同住[2] Living with spouse and/or child(ren)[2]	279 269 (88.9%)	292 936 (89.6%)	391 539 (87.0%)	389 333 (87.6%)
	其他[3] Others[3]	9 441 (3.0%)	6 070 (1.9%)	16 174 (3.6%)	10 087 (2.3%)
	小計 Sub-total	313 996 (100.0%)	327 054 (100.0%)	450 063 (100.0%)	444 430 (100.0%)
≧ 65	獨居 Living alone	58 931 (14.5%)	39 898 (11.0%)	73 963 (16.3%)	45 413 (11.2%)
	只與父母同住 Living with parent(s) only	497 (0.1%)	824 (0.2%)	730 (0.2%)	940 (0.2%)
	與配偶及／或子女同住[2] Living with spouse and/or child(ren)[2]	323 963 (79.9%)	312 911 (86.4%)	352 168 (77.6%)	351 290 (86.4%)
	其他[3] Others[3]	21 849 (5.4%)	8 352 (2.3%)	27 247 (6.0%)	8 932 (2.2%)
	小計 Sub-total	405 240 (100.0%)	361 985 (100.0%)	454 108 (100.0%)	406 575 (100.0%)
合計 Overall	獨居 Living alone	182 648 (5.2%)	185 005 (5.9%)	209 027 (5.7%)	195 061 (6.1%)
	只與父母同住 Living with parent(s) only	1 134 573 (32.5%)	1 254 388 (39.8%)	1 128 557 (30.7%)	1 233 632 (38.4%)
	與配偶及／或子女同住[2] Living with spouse and/or child(ren)[2]	1 843 188 (52.8%)	1 589 196 (50.5%)	1 952 567 (53.1%)	1 671 748 (52.0%)
	其他[3] Others[3]	327 935 (9.4%)	119 976 (3.8%)	386 927 (10.5%)	114 140 (3.6%)
	總計 Total	3 488 344 (100.0%)	3 148 565 (100.0%)	3 677 078 (100.0%)	3 214 581 (100.0%)

註釋： (1) 數字不包括居於非家庭住戶及學生宿舍的人士。2006年及2011年全港人口中分別有277 437及179 917人居於非家庭住戶及學生宿舍。
(2) 數字包括所有與配偶及／或子女同住而不論是否與父母同住的人士。
(3) 數字包括所有與父母、配偶及子女以外的人士同住的人士。

Notes: (1) Figures exclude persons living in non-domestic households and student dormitories. There were 277 437 and 179 917 persons living in non-domestic households and student dormitories in 2006 and 2011 respectively.
(2) Figures include persons living with spouse and/or child(ren), regardless of whether they were living with parent(s) or not.
(3) Figures include persons living with person(s) other than parent(s), spouse and child(ren).

資料來源： 政府統計處人口統計組 (查詢電話： 2716 8345；查詢電郵： population@censtatd.gov.hk)
Source: Demographic Statistics Section, Census and Statistics Department
(Enquiry telephone no.: 2716 8345; Enquiry e-mail: population@censtatd.gov.hk)

表 10.3 按性別、居住情況及經濟活動身分劃分的居住於家庭住戶的人數[1]

Table 10.3 Persons living in domestic households[1] by sex, living arrangement and economic activity status

人數
Number of persons

性別	Sex	居住情況 Living arrangement	2006 工作人口 Working population	2006 非工作人口 Non-working population	2011 工作人口 Working population	2011 非工作人口 Non-working population
女	F	獨居 Living alone	87 354 (5.6%)	95 294 (4.9%)	95 952 (5.6%)	113 075 (5.7%)
		只與父母同住 Living with parent(s) only	416 162 (26.9%)	718 411 (37.0%)	437 693 (25.6%)	690 864 (35.1%)
		與配偶及／或子女同住[2] Living with spouse and/or child(ren)[2]	783 019 (50.5%)	1 060 169 (54.7%)	854 918 (50.0%)	1 097 649 (55.8%)
		其他[3] Others[3]	262 609 (17.0%)	65 326 (3.4%)	321 714 (18.8%)	65 213 (3.3%)
		總計 Total	1 549 144 (100.0%)	1 939 200 (100.0%)	1 710 277 (100.0%)	1 966 801 (100.0%)
男	M	獨居 Living alone	118 022 (6.8%)	66 983 (4.8%)	118 417 (6.6%)	76 644 (5.4%)
		只與父母同住 Living with parent(s) only	474 167 (27.2%)	780 221 (55.6%)	484 172 (26.9%)	749 460 (53.0%)
		與配偶及／或子女同住[2] Living with spouse and/or child(ren)[2]	1 074 935 (61.6%)	514 261 (36.7%)	1 124 006 (62.5%)	547 742 (38.7%)
		其他[3] Others[3]	78 555 (4.5%)	41 421 (3.0%)	72 713 (4.0%)	41 427 (2.9%)
		總計 Total	1 745 679 (100.0%)	1 402 886 (100.0%)	1 799 308 (100.0%)	1 415 273 (100.0%)

註釋： (1) 數字不包括居於非家庭住戶及學生宿舍的人士。2006年及2011年全港人口中分別有277 437及179 917人居於非家庭住戶及學生宿舍。
(2) 數字包括所有與配偶及／或子女同住而不論是否與父母同住的人士。
(3) 數字包括所有與父母、配偶及子女以外的人士同住的人士。

Notes: (1) Figures exclude persons living in non-domestic households and student dormitories. There were 277 437 and 179 917 persons living in non-domestic households and student dormitories in 2006 and 2011 respectively.
(2) Figures include persons living with spouse and/or child(ren), regardless of whether they were living with parent(s) or not.
(3) Figures include persons living with person(s) other than parent(s), spouse and child(ren).

資料來源： 政府統計處人口統計組 (查詢電話： 2716 8345；查詢電郵： population@censtatd.gov.hk)
Source: Demographic Statistics Section, Census and Statistics Department
(Enquiry telephone no.: 2716 8345; Enquiry e-mail: population@censtatd.gov.hk)

表 10.4 按性別及居住情況劃分的家庭住戶工作人口[(1)]的每月主要職業收入中位數
Table 10.4 Median monthly income from main employment of working persons living in domestic households[(1)] by sex and living arrangement

港元
HK$

性別	Sex	居住情況 Living arrangement	1996	2001	2006	2011
女	F	獨居 Living alone	12,000	15,000	13,000	15,000
		只與父母同住 Living with parent(s) only	8,900	10,000	9,000	10,830
		與配偶及／或子女同住[(2)] Living with spouse and/or child(ren)[(2)]	8,000	9,500	9,500	10,000
		其他[(3)] Others[(3)]	3,750	3,760	3,500	3,580
		合計 Overall	8,000	8,850	8,500	9,500
男	M	獨居 Living alone	10,000	14,000	12,500	15,000
		只與父母同住 Living with parent(s) only	8,900	10,000	9,000	10,000
		與配偶及／或子女同住[(2)] Living with spouse and/or child(ren)[(2)]	11,000	13,000	12,500	15,000
		其他[(3)] Others[(3)]	9,500	11,000	10,250	13,000
		合計 Overall	10,000	12,000	10,800	13,000

註釋： (1) 數字不包括居於非家庭住戶及學生宿舍的人士，以及居於家庭住戶的無酬家庭從業員。
(2) 數字包括所有與配偶及／或子女同住而不論是否與父母同住的人士。
(3) 數字包括所有與父母、配偶及子女以外的人士同住的人士。

Notes: (1) Figures exclude persons living in non-domestic households and student dormitories as well as unpaid family workers living in domestic households.
(2) Figures include persons living with spouse and/or child(ren), regardless of whether they were living with parent(s) or not
(3) Figures include persons living with person(s) other than parent(s), spouse and child(ren).

資料來源： 政府統計處人口統計組 (查詢電話： 2716 8345；查詢電郵： population@censtatd.gov.hk)
Source: Demographic Statistics Section, Census and Statistics Department
(Enquiry telephone no.: 2716 8345; Enquiry e-mail: population@censtatd.gov.hk)

表 10.5 按性別及住戶結構劃分的居住於家庭住戶的人數[1]
Table 10.5 Persons living in domestic households[1] by sex and household composition

人數
Number of persons

性別	Sex	住戶結構 Household composition	2001 [2]	2006 [2]	2011
女	F	核心家庭住戶 Nuclear family households			
		由夫婦所組成 Composed of couple	269 170 (8.1%)	328 638 (9.4%)	375 266 (10.2%)
		由夫婦及未婚子女所組成 Composed of couple and unmarried children	1 816 097 (54.4%)	1 800 177 (51.6%)	1 816 836 (49.4%)
		由父或母親及未婚子女所組成 Composed of lone parent and unmarried children	312 144 (9.3%)	407 838 (11.7%)	453 086 (12.3%)
		小計 Sub-total	2 397 411 (71.8%)	2 536 653 (72.7%)	2 645 188 (71.9%)
		親屬關係住戶 Relative households			
		由夫婦及其中至少一個父或母親所組成 Composed of couple and at least one of their parents	42 508 (1.3%)	48 689 (1.4%)	54 192 (1.5%)
		由夫婦、其中至少一個父或母親及其未婚子女所組成 Composed of couple, at least one of their parents and their unmarried children	280 575 (8.4%)	254 981 (7.3%)	254 875 (6.9%)
		由其他親屬關係組合所組成 Composed of other relationship combinations	450 200 (13.5%)	404 167 (11.6%)	445 164 (12.1%)
		小計 Sub-total	773 283 (23.2%)	707 837 (20.3%)	754 231 (20.5%)
		其他住戶 Other households			
		單人住戶 One-person households	127 001 (3.8%)	182 648 (5.2%)	209 027 (5.7%)
		非親屬關係住戶 Non-relative households	41 393 (1.2%)	61 206 (1.8%)	68 632 (1.9%)
		小計 Sub-total	168 394 (5.0%)	243 854 (7.0%)	277 659 (7.6%)
		總計 Total	3 339 088 (100.0%)	3 488 344 (100.0%)	3 677 078 (100.0%)

(待續)
(To be cont'd)

表 10.5 (續) 按性別及住戶結構劃分的居住於家庭住戶的人數[1]
Table 10.5 (Cont'd) Persons living in domestic households[1] by sex and household composition

人數
Number of persons

性別 Sex	住戶結構 Household composition	2001 [2]	2006 [2]	2011
男 M	核心家庭住戶 Nuclear family households			
	由夫婦所組成 Composed of couple	263 083 (8.2%)	315 766 (10.0%)	355 420 (11.1%)
	由夫婦及未婚子女所組成 Composed of couple and unmarried children	1 800 004 (56.2%)	1 750 268 (55.6%)	1 729 786 (53.8%)
	由父或母親及未婚子女所組成 Composed of lone parent and unmarried children	229 742 (7.2%)	265 564 (8.4%)	272 636 (8.5%)
	小計 Sub-total	2 292 829 (71.6%)	2 331 598 (74.1%)	2 357 842 (73.3%)
	親屬關係住戶 Relative households			
	由夫婦及其中至少一個父或母親所組成 Composed of couple and at least one of their parents	32 432 (1.0%)	35 053 (1.1%)	39 169 (1.2%)
	由夫婦、其中至少一個父或母親及其未婚子女所組成 Composed of couple, at least one of their parents and their unmarried children	226 737 (7.1%)	196 653 (6.2%)	194 720 (6.1%)
	由其他親屬關係組合所組成 Composed of other relationship combinations	454 360 (14.2%)	358 867 (11.4%)	390 491 (12.1%)
	小計 Sub-total	713 529 (22.3%)	590 573 (18.8%)	624 380 (19.4%)
	其他住戶 Other households			
	單人住戶 One-person households	162 031 (5.1%)	185 005 (5.9%)	195 061 (6.1%)
	非親屬關係住戶 Non-relative households	31 720 (1.0%)	41 389 (1.3%)	37 298 (1.2%)
	小計 Sub-total	193 751 (6.1%)	226 394 (7.2%)	232 359 (7.2%)
	總計 Total	3 200 109 (100.0%)	3 148 565 (100.0%)	3 214 581 (100.0%)

註釋： (1) 數字不包括居於非家庭住戶及學生宿舍的人士。2001年、2006年及2011年全港人口中分別有169 192、277 437及 179 917人居於非家庭住戶及學生宿舍。
(2) 2001年及2006年的數字已根據2011年人口普查所採用的住戶結構分類重新編製。

Notes: (1) Figures exclude persons living in non-domestic households and student dormitories. There were 169 192, 277 437 and 179 917 persons living in non-domestic households and student dormitories in 2001, 2006 and 2011 respectively.
(2) Figures for 2001 and 2006 have been re-compiled based on the classification of household composition adopted in the 2011 Population Census.

資料來源： 政府統計處人口統計組 (查詢電話： 2716 8345； 查詢電郵： population@censtatd.gov.hk)
Source: Demographic Statistics Section, Census and Statistics Department
(Enquiry telephone no.: 2716 8345; Enquiry e-mail: population@censtatd.gov.hk)

表 10.6 按工作成員的性別及數目劃分的家庭住戶數目
Table 10.6 Domestic households by sex and number of working members

住戶數目
Number of households

性別	Sex	工作成員數目 Number of working members	1996	2001	2006	2011
女	F	0	921 681 (49.7%)	968 542 (47.2%)	1 023 501 (46.0%)	1 054 228 (44.5%)
		1	706 469 (38.1%)	812 451 (39.6%)	904 814 (40.6%)	970 671 (41.0%)
		2	190 427 (10.3%)	234 324 (11.4%)	256 745 (11.5%)	298 124 (12.6%)
		≧ 3	36 976 (2.0%)	38 095 (1.9%)	41 486 (1.9%)	45 773 (1.9%)
		總計 Total	1 855 553 (100.0%)	2 053 412 (100.0%)	2 226 546 (100.0%)	2 368 796 (100.0%)
男	M	0	401 231 (21.6%)	600 979 (29.3%)	756 631 (34.0%)	852 191 (36.0%)
		1	1 168 442 (63.0%)	1 211 518 (59.0%)	1 234 530 (55.4%)	1 272 437 (53.7%)
		2	218 765 (11.8%)	196 275 (9.6%)	199 026 (8.9%)	208 998 (8.8%)
		≧ 3	67 115 (3.6%)	44 640 (2.2%)	36 359 (1.6%)	35 170 (1.5%)
		總計 Total	1 855 553 (100.0%)	2 053 412 (100.0%)	2 226 546 (100.0%)	2 368 796 (100.0%)

資料來源： 政府統計處人口統計組 (查詢電話： 2716 8345；查詢電郵： population@censtatd.gov.hk)
Source: Demographic Statistics Section, Census and Statistics Department
(Enquiry telephone no.: 2716 8345; Enquiry e-mail: population@censtatd.gov.hk)

表 10.7 按性別劃分的所有家庭住戶工作成員平均人數
Table 10.7 Average number of working members for all domestic households by sex

人數
Number of persons

性別	Sex	1996	2001	2006	2011
女	F	0.65	0.68	0.70	0.72
男	M	0.98	0.85	0.78	0.76

資料來源： 政府統計處人口統計組 (查詢電話： 2716 8345；查詢電郵： population@censtatd.gov.hk)
Source: Demographic Statistics Section, Census and Statistics Department
(Enquiry telephone no.: 2716 8345; Enquiry e-mail: population@censtatd.gov.hk)

表 10.8 按戶主性別及住戶人數劃分的家庭住戶數目
Table 10.8 Domestic households by sex of headship and household size

住戶數目
Number of households

戶主性別	Sex of headship	住戶人數 Household size	1996[1]	2001	2006[2]	2011[2]
女	F	1	103 938 (20.6%)	144 092 (24.4%)	182 648 (28.4%)	209 027 (26.9%)
		2	105 020 (20.8%)	148 198 (25.1%)	175 149 (27.2%)	212 396 (27.3%)
		3	99 694 (19.8%)	123 745 (20.9%)	142 128 (22.1%)	177 833 (22.9%)
		4	97 965 (19.4%)	96 575 (16.3%)	90 283 (14.0%)	112 596 (14.5%)
		5	58 420 (11.6%)	50 804 (8.6%)	37 828 (5.9%)	49 117 (6.3%)
		≧ 6	39 257 (7.8%)	27 267 (4.6%)	15 533 (2.4%)	16 930 (2.2%)
		總計 Total	504 294 (100.0%)	590 681 (100.0%)	643 569 (100.0%)	777 899 (100.0%)
男	M	1	172 968 (12.8%)	177 019 (12.1%)	185 005 (14.9%)	195 061 (15.3%)
		2	251 949 (18.6%)	299 526 (20.5%)	266 474 (21.5%)	286 107 (22.4%)
		3	272 880 (20.2%)	314 615 (21.5%)	288 823 (23.3%)	315 398 (24.7%)
		4	347 803 (25.7%)	384 994 (26.3%)	312 751 (25.3%)	307 169 (24.0%)
		5	192 673 (14.3%)	194 317 (13.3%)	131 830 (10.6%)	127 802 (10.0%)
		≧ 6	112 986 (8.4%)	92 260 (6.3%)	53 503 (4.3%)	47 429 (3.7%)
		總計 Total	1 351 259 (100.0%)	1 462 731 (100.0%)	1 238 386 (100.0%)	1 278 966 (100.0%)

(待續)
(To be cont'd)

表 10.8 (續) 按戶主性別及住戶人數劃分的家庭住戶數目
Table 10.8 (Cont'd) Domestic households by sex of headship and household size

住戶數目
Number of households

戶主性別	Sex of headship	住戶人數 Household size	1996[1]	2001	2006[2]	2011[2]
多戶主住戶	Household with more than one household head	1	N.A. N.A.	N.A. N.A.	- -	- -
		2	N.A. N.A.	N.A. N.A.	94 223 (27.3%)	99 194 (31.8%)
		3	N.A. N.A.	N.A. N.A.	86 157 (25.0%)	82 085 (26.3%)
		4	N.A. N.A.	N.A. N.A.	101 861 (29.6%)	82 080 (26.3%)
		5	N.A. N.A.	N.A. N.A.	44 238 (12.8%)	35 608 (11.4%)
		≧ 6	N.A. N.A.	N.A. N.A.	18 112 (5.3%)	12 964 (4.2%)
		總計 Total	N.A. N.A.	N.A. N.A.	344 591 (100.0%)	311 931 (100.0%)

註釋： (1) 2001年人口普查、2006年中期人口統計及2011年人口普查的數字，皆指根據「居住人口」方法點算所得的居港人口。而列出的1996年中期人口統計的結果，則指根據「常住人口」點算方法點算的「本港居民人口」。作出比較時需要特別留意。

(2) 在2006年中期人口統計及2011年人口普查，住戶可申報超過一位戶主。

N.A. 沒有數字

\- 不適用

Notes: (1) The figures of the 2001 Population Census, the 2006 Population By-census and the 2011 Population Census refer to the Hong Kong Resident opulation enumerated under the "resident population" approach. Those of the 1996 Population By-census refer to the resident population numerated under the de jure enumeration approach. Caution is required in making comparison.

(2) In the 2006 Population By-census and the 2011 Population Census, household might report more than one household head.

N.A. Not available

\- Not applicable

資料來源： 政府統計處人口統計組 (查詢電話： 2716 8345；查詢電郵： population@censtatd.gov.hk)

Source: Demographic Statistics Section, Census and Statistics Department
(Enquiry telephone no.: 2716 8345; Enquiry e-mail: population@censtatd.gov.hk)

表 10.9 按住戶人數及戶主性別劃分的家庭住戶數目
Table 10.9 Domestic households by household size and sex of headship

住戶數目
Number of households

住戶人數 Household size	戶主性別	Sex of headship	1996(1)	2001	2006(2)	2011(2)
1	女	F	103 938	144 092	182 648	209 027
	男	M	172 968	177 019	185 005	195 061
2	女	F	105 020	148 198	175 149	212 396
	男	M	251 949	299 526	266 474	286 107
3	女	F	99 694	123 745	142 128	177 833
	男	M	272 880	314 615	288 823	315 398
4	女	F	97 965	96 575	90 283	112 596
	男	M	347 803	384 994	312 751	307 169
5	女	F	58 420	50 804	37 828	49 117
	男	M	192 673	194 317	131 830	127 802
≧ 6	女	F	39 257	27 267	15 533	16 930
	男	M	112 986	92 260	53 503	47 429
小計 Sub-total	女	F	504 294	590 681	643 569	777 899
	男	M	1 351 259	1 462 731	1 238 386	1 278 966
多戶主住戶	Household with more than one household head		N.A.	N.A.	344 591	311 931
總計	Total		1 855 553	2 053 412	2 226 546	2 368 796

註釋： (1) 2001年人口普查、2006年中期人口統計及2011年人口普查的數字，皆指根據「居住人口」方法點算所得的居港人口。而列出的1996年中期人口統計的結果，則指根據「常住人口」點算方法點算的「本港居民人口」。作出比較時需要特別留意。

(2) 在2006年中期人口統計及2011年人口普查，住戶可申報超過一位戶主。

N.A. 沒有數字

Notes: (1) The figures of the 2001 Population Census, the 2006 Population By-census and the 2011 Population Census refer to the Hong Kong Resident Population enumerated under the "resident population" approach. Those of the 1996 Population By-census refer to the resident population enumerated under the de jure enumeration approach. Caution is required in making comparison.

(2) In the 2006 Population By-census and the 2011 Population Census, household might report more than one household head.

N.A. Not available

資料來源： 政府統計處人口統計組 (查詢電話： 2716 8345；查詢電郵： population@censtatd.gov.hk)
Source: Demographic Statistics Section, Census and Statistics Department
(Enquiry telephone no.: 2716 8345; Enquiry e-mail: population@censtatd.gov.hk)

表 10.10 按戶主年齡組別、房屋類型、居所租住權及戶主性別劃分的一人家庭住戶[5]數目
Table 10.10 One-person domestic households[5] by age group of headship, type of housing, tenure of accommodation and sex of headship

住戶數目
Number of households

戶主年齡組別 Age group of headship	房屋類型 Type of housing	居所租住權 Tenure of accommodation	戶主性別 Sex of headship		2001	2006	2011
< 60	公營租住房屋 Public rental housing	自置居所住戶 Owner-occupiers	女	F	-	-	-
			男	M	-	-	-
		租戶[1] Tenants[1]	女	F	8 015	20 245	24 564
			男	M	18 471	29 181	31 761
		其他[2] Others[2]	女	F	31	106	0
			男	M	122	177	45
		小計 Sub-total	女	F	8 046	20 351	24 564
			男	M	18 593	29 358	31 806
	資助自置居所房屋 Subsidized home ownership housing	自置居所住戶 Owner-occupiers	女	F	5 370	7 933	10 556
			男	M	9 026	9 756	9 496
		租戶[1] Tenants[1]	女	F	332	639	377
			男	M	385	416	408
		其他[2] Others[2]	女	F	250	188	359
			男	M	316	271	416
		小計 Sub-total	女	F	5 952	8 760	11 292
			男	M	9 727	10 443	10 320
	私人永久性房屋[3] Private permanent housing[3]	自置居所住戶 Owner-occupiers	女	F	32 644	46 748	43 786
			男	M	38 776	48 314	41 971
		租戶[1] Tenants[1]	女	F	28 368	32 673	31 942
			男	M	43 554	36 602	38 277
		其他[2] Others[2]	女	F	4 615	5 695	4 711
			男	M	8 971	7 565	6 729
		小計 Sub-total	女	F	65 627	85 116	80 439
			男	M	91 301	92 481	86 977
	其他[4] Others[4]	自置居所住戶 Owner-occupiers	女	F	168	291	487
			男	M	868	677	701
		租戶[1] Tenants[1]	女	F	1 169	1 025	1 503
			男	M	2 487	1 912	2 245
		其他[2] Others[2]	女	F	666	461	452
			男	M	2 529	1 439	1 367
		小計 Sub-total	女	F	2 003	1 777	2 442
			男	M	5 884	4 028	4 313

(待續)
(To be cont'd)

表 10.10 (續) 按戶主年齡組別、房屋類型、居所租住權及戶主性別劃分的一人家庭住戶[5]數目
Table 10.10 (Cont'd) One-person domestic households[5] by age group of headship, type of housing, tenure of accommodation and sex of headship

住戶數目
Number of households

戶主年齡組別 Age group of headship	房屋類型 Type of housing	居所租住權 Tenure of accommodation	戶主性別 Sex of headship		2001	2006	2011
≧ 60	公營租住房屋 Public rental housing	自置居所住戶 Owner-occupiers	女	F	-	-	-
			男	M	-	-	-
		租戶[1] Tenants[1]	女	F	29 020	33 127	43 505
			男	M	24 216	25 918	32 954
		其他[2] Others[2]	女	F	186	440	11
			男	M	326	209	18
		小計 Sub-total	女	F	29 206	33 567	43 516
			男	M	24 542	26 127	32 972
	資助自置居所房屋 Subsidized home ownership housing	自置居所住戶 Owner-occupiers	女	F	3 530	6 008	9 493
			男	M	1 756	2 257	3 620
		租戶[1] Tenants[1]	女	F	80	213	92
			男	M	36	173	40
		其他[2] Others[2]	女	F	100	89	156
			男	M	48	69	53
		小計 Sub-total	女	F	3 710	6 310	9 741
			男	M	1 840	2 499	3 713
	私人永久性房屋[3] Private permanent housing[3]	自置居所住戶 Owner-occupiers	女	F	19 702	20 344	28 692
			男	M	8 943	10 681	14 232
		租戶[1] Tenants[1]	女	F	5 867	3 946	4 699
			男	M	11 256	6 475	7 238
		其他[2] Others[2]	女	F	2 508	1 432	2 310
			男	M	1 864	1 177	1 512
		小計 Sub-total	女	F	28 077	25 722	35 701
			男	M	22 063	18 333	22 982
	其他[4] Others[4]	自置居所住戶 Owner-occupiers	女	F	520	520	703
			男	M	567	567	459
		租戶[1] Tenants[1]	女	F	371	281	377
			男	M	1 113	627	924
		其他[2] Others[2]	女	F	557	239	244
			男	M	1 066	425	509
		小計 Sub-total	女	F	1 448	1 040	1 324
			男	M	2 746	1 619	1 892

(待續)
(To be cont'd)

表 10.10 (續) 按戶主年齡組別、房屋類型、居所租住權及戶主性別劃分的一人家庭住戶[5]數目
Table 10.10 (Cont'd) One-person domestic households[5] by age group of headship, type of housing, tenure of accommodation and sex of headship

住戶數目
Number of households

戶主年齡組別 Age group of headship	房屋類型 Type of housing	居所租住權 Tenure of accommodation	戶主性別 Sex of headship		2001	2006	2011
總計 Total	公營租住房屋 Public rental housing	自置居所住戶 Owner-occupiers	女	F	-	-	-
			男	M	-	-	-
		租戶[1] Tenants[1]	女	F	37 035	53 372	68 069
			男	M	42 687	55 099	64 715
		其他[2] Others[2]	女	F	217	546	11
			男	M	448	386	63
		小計 Sub-total	女	F	37 252	53 918	68 080
			男	M	43 135	55 485	64 778
	資助自置居所房屋 Subsidized home ownership housing	自置居所住戶 Owner-occupiers	女	F	8 900	13 941	20 049
			男	M	10 782	12 013	13 116
		租戶[1] Tenants[1]	女	F	412	852	469
			男	M	421	589	448
		其他[2] Others[2]	女	F	350	277	515
			男	M	364	340	469
		小計 Sub-total	女	F	9 662	15 070	21 033
			男	M	11 567	12 942	14 033
	私人永久性房屋[3] Private permanent housing[3]	自置居所住戶 Owner-occupiers	女	F	52 346	67 092	72 478
			男	M	47 719	58 995	56 203
		租戶[1] Tenants[1]	女	F	34 235	36 619	36 641
			男	M	54 810	43 077	45 515
		其他[2] Others[2]	女	F	7 123	7 127	7 021
			男	M	10 835	8 742	8 241
		小計 Sub-total	女	F	93 704	110 838	116 140
			男	M	113 364	110 814	109 959
	其他[4] Others[4]	自置居所住戶 Owner-occupiers	女	F	688	811	1 190
			男	M	1 435	1 244	1 160
		租戶[1] Tenants[1]	女	F	1 540	1 306	1 880
			男	M	3 600	2 539	3 169
		其他[2] Others[2]	女	F	1 223	700	696
			男	M	3 595	1 864	1 876
		小計 Sub-total	女	F	3 451	2 817	3 766
			男	M	8 630	5 647	6 205

註釋：
(1) 「租戶」包括「全租戶」、「合租戶」、「二房東」及「三房客」等居所租住權。
(2) 「其他」包括「免交租金」及「由僱主提供」等居所租住權。
(3) 數字包括可在公開市場買賣的房屋委員會及房屋協會資助出售單位。
(4) 數字包括住在臨時房屋及非住宅用房屋的人士。
(5) 數字不包括住在船艇上的人士。
\- 不適用

Notes :
(1) Tenants include such tenure of accommodation as “Sole tenants”, “Co-tenants”, “Main tenants” and “Sub-tenants”.
(2) Others include such tenure of accommodation as “Rent free” and “Provided by employer”.
(3) Figures include Housing Authority and Housing Society subsidized sale flats that can be traded in open market.
(4) Figures include persons living in temporary housing and non-domestic housing.
(5) Figures exclude persons living on board vessels.
\- Not applicable

資料來源：政府統計處人口統計組 (查詢電話： 2716 8345；查詢電郵： population@censtatd.gov.hk)
Source: Demographic Statistics Section, Census and Statistics Department
(Enquiry telephone no.: 2716 8345; Enquiry e-mail: population@censtatd.gov.hk)

圖 10.1 按年齡組別及性別劃分的戶主率
Chart 10.1 Headship rates by age group and sex

年份
Year

1996

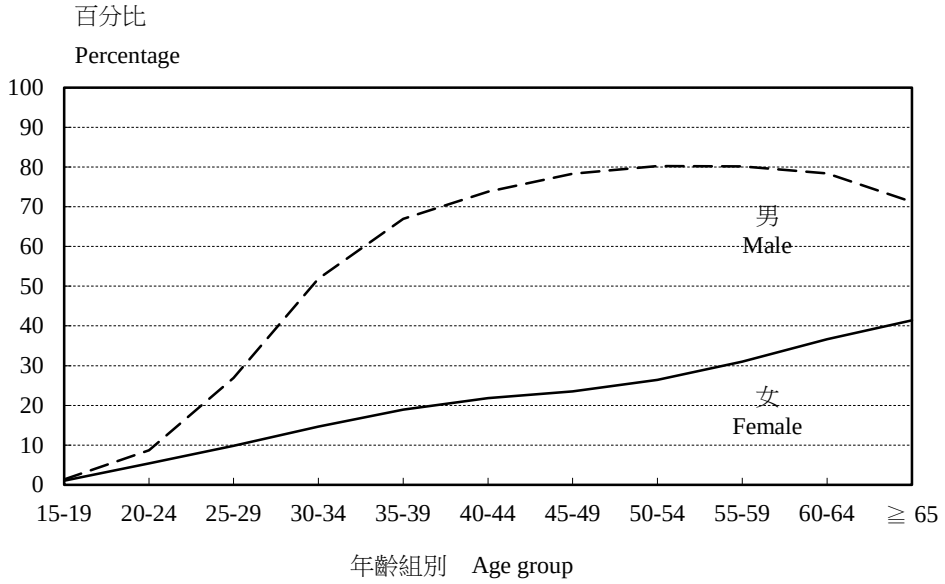

2001

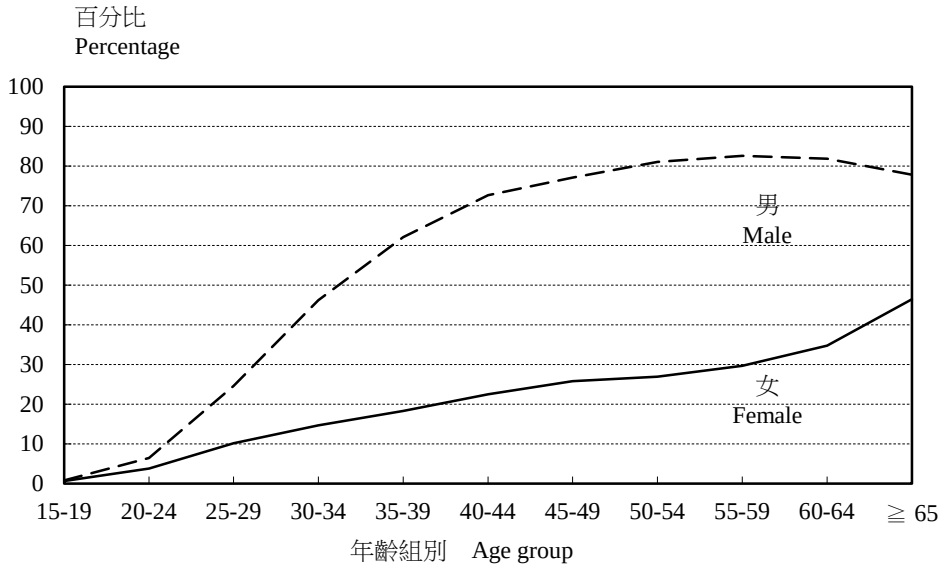

2006

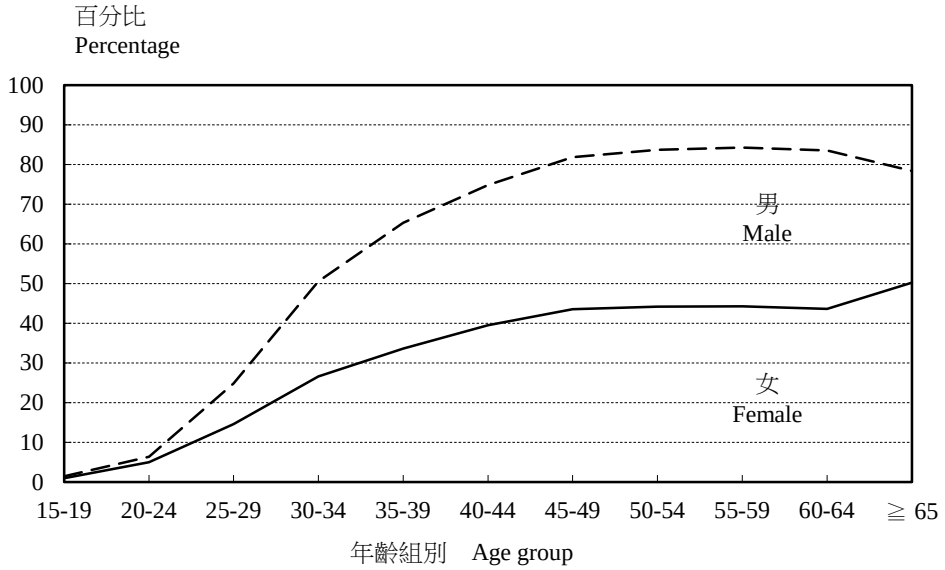

(待續)
(To be cont'd)

圖 10.1 (續) 按年齡組別及性別劃分的戶主率
Chart 10.1 (Cont'd) Headship rates by age group and sex

年份
Year
2011

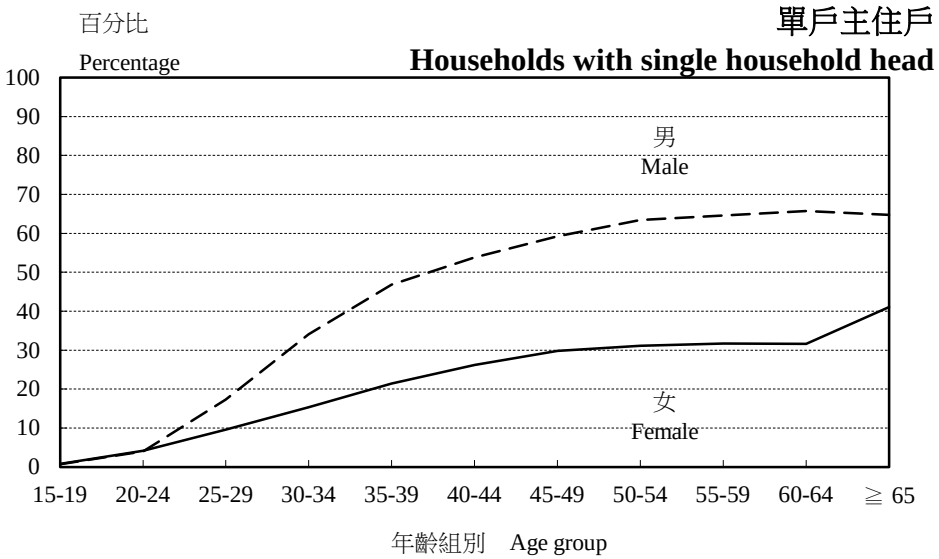

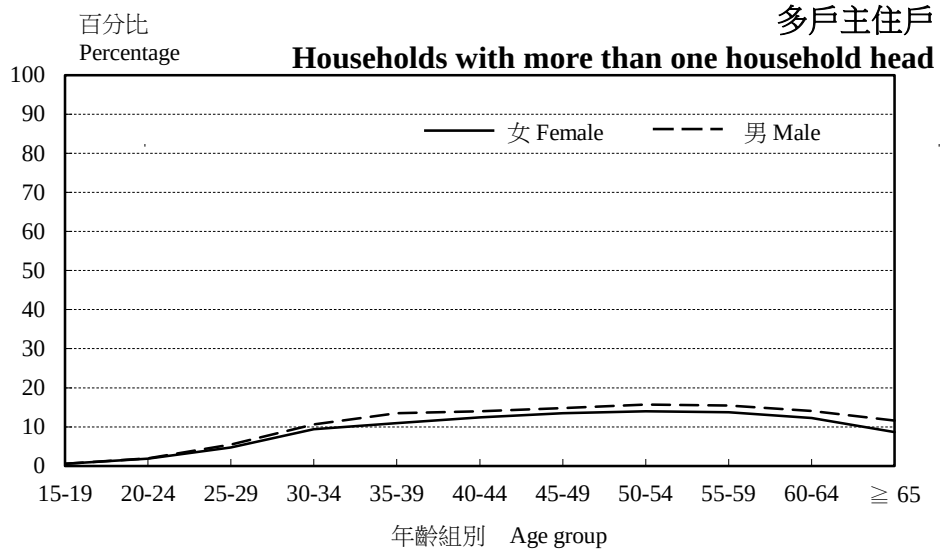

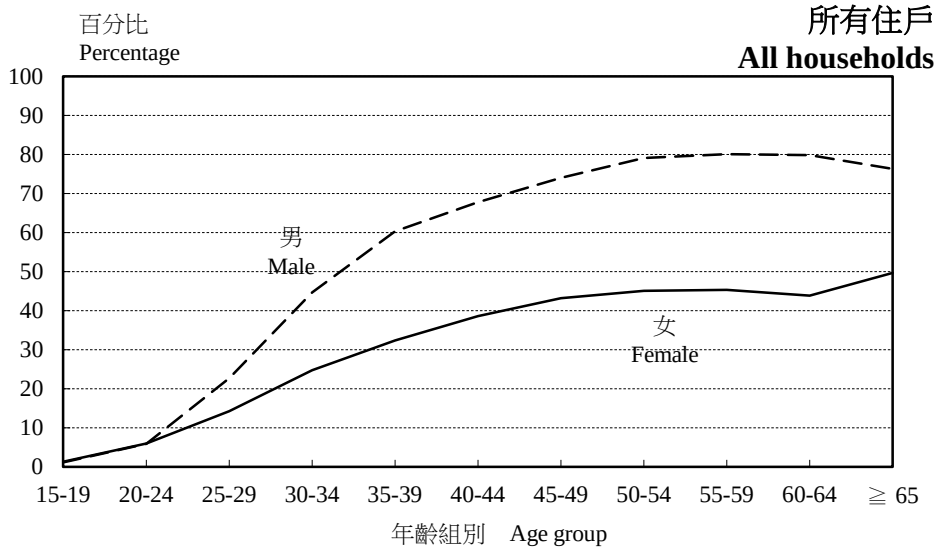

資料來源： 政府統計處人口統計組 (查詢電話： 2716 8345； 查詢電郵： population@censtatd.gov.hk)

Source: Demographic Statistics Section, Census and Statistics Department
(Enquiry telephone no.: 2716 8345; Enquiry e-mail: population@censtatd.gov.hk)

第 11 章　地 區 特 徵
Chapter 11　Geographical Characteristics

地區分布

11.1　女性和男性的人口分布大致相同。在2011年，沙田區所佔的女性人口比例最大，其次為觀塘區及東區。另一方面，沙田區所佔的男性人口比例最大，其次為觀塘區及元朗區。在1996年至2011年間，香港島及九龍的人口比例普遍下降。女性和男性人口在地區分布的轉變大致相同。　(表 11.1)

11.2　就性別比率而言，在2001年葵青、油尖旺、離島及屯門區的性別比率高於1 000，表示男性數目較女性數目為多。但是在2006年及2011年，所有區議會分區的性別比率均低於1 000，表示女性數目多於男性。
(表 11.2)

內部遷移

11.3　在2006年至2011年間，有875 210名5歲及以上的人士曾作內部遷移，即佔5歲及以上人口的12.8%。他們在2011年人口普查點算時所居住的地區（即「現時居住地區」），與其5年前所居住的地區（即「原住地區」）不同。其中473 886人為女性，401 324人為男性。
(表 11.3)

Geographical distribution

11.1　The geographical distributions of women and men were broadly the same. In 2011, the largest proportion of population for women was found in the Sha Tin district, followed by Kwun Tong and Eastern districts. On the other hand, the largest proportion of population for men was found in the Sha Tin district, followed by Kwun Tong and Yuen Long districts. During 1996 to 2011, the proportions of population on Hong Kong Island and in Kowloon decreased generally. The pattern of changes in geographical distribution for both women and men was broadly the same. (Table 11.1)

11.2　As regards the sex ratios, there were more men than women in Kwai Tsing, Yau Tsim Mong, Islands and Tuen Mun districts in 2001 as indicated by the sex ratios being greater than parity. However, in 2006 and 2011, the sex ratios of all District Council districts were below parity, indicating more women than men. (Table 11.2)

Internal migration

11.3　Altogether 875 210 persons aged 5 and over, representing 12.8% of the population aged 5 and over, had migrated internally during 2006 to 2011 – they lived in an area in Hong Kong 5 years ago (i.e. area of original residence) that was different from the one in which they were enumerated in the 2011 Population Census (i.e. area of current residence). Among them, 473 886 were females and 401 324 were males. (Table 11.3)

11.4 曾作內部遷移的女性人口中，年齡介乎25至34歲的人士佔最大比例（27.0%）。就男性而言，最大比例為年齡介乎35至44歲的人士（23.0%）。曾作內部遷移的女性和男性人口的年齡分布有所不同，這反映兩者的生命周期有所不同。例如，在2011年，女性及男性的初婚年齡中位數分別為28.9歲及31.2歲。因為這些分別，在年齡介乎25至34歲的曾作內部遷移的人口中，女性數目較男性稍多。 (表 11.3)

11.4 Of the women having migrated internally, persons aged 25-34 accounted for the largest proportion (27.0%). For men, the largest proportion was those aged 35-44 (23.0%). The differences in the age distribution between women and men who had migrated internally reflected the differences in their life cycle. For example, the median age at first marriage for women and men in 2011 were 28.9 and 31.2 years respectively. Arising from such differences, women slightly outnumbered men in the age group 25-34 who had migrated internally. (Table 11.3)

11.5 按地區分析，約45%曾作內部遷移的女性人口的現時居住地區是在新市鎮內，而男性亦有相同情況。這是因為新市鎮是內部遷移的主要地方。 (表 11.3)

11.5 Analysed by district, current residence of about 45% of the women who had migrated internally was in the new towns. Similar pattern was observed for men. This is because new towns were the major locations for internal migration. (Table 11.3)

露宿者分布

Distribution of street sleepers

11.6 根據社會福利署的露宿者登記資料，於2007年至2012年期間，逾9成的露宿者皆為男性。不論性別，露宿者通常居住在深水埗區及油尖旺區。 (表 11.4)

11.6 According to the Street Sleepers Registry of the Social Welfare Department, over 90% of street sleepers during 2007 to 2012 were men. Both female and male street sleepers commonly resided in Sham Shui Po and Yau Tsim Mong districts. (Table 11.4)

表 11.1 按區議會分區及性別劃分的人口
Table 11.1 Population by District Council district and sex

人數
Number of persons

區議會分區 District Council district	性別	Sex	1996	2001	2006	2011
香港島 Hong Kong Island						
中西區 Central and Western	女	F	133 514	139 057	136 243	135 817
			(4.3%)	(4.1%)	(3.8%)	(3.6%)
	男	M	125 710	122 827	113 821	115 702
			(4.0%)	(3.7%)	(3.5%)	(3.5%)
灣仔 Wan Chai	女	F	91 217	91 360	86 776	83 423
			(2.9%)	(2.7%)	(2.4%)	(2.2%)
	男	M	80 439	75 786	68 420	69 185
			(2.6%)	(2.3%)	(2.1%)	(2.1%)
東區 Eastern	女	F	305 360	323 300	316 410	316 548
			(9.8%)	(9.4%)	(8.8%)	(8.4%)
	男	M	288 727	292 899	271 280	271 546
			(9.3%)	(8.9%)	(8.3%)	(8.2%)
南區 Southern	女	F	147 132	149 898	144 681	149 996
			(4.7%)	(4.4%)	(4.0%)	(4.0%)
	男	M	140 538	140 342	130 481	128 659
			(4.5%)	(4.3%)	(4.0%)	(3.9%)
小計 Sub-total	女	F	677 223	703 615	684 110	685 784
			(21.8%)	(20.6%)	(19.0%)	(18.2%)
	男	M	635 414	631 854	584 002	585 092
			(20.4%)	(19.2%)	(17.8%)	(17.7%)
九龍 Kowloon						
油尖旺 Yau Tsim Mong	女	F	124 539	140 316	147 043	165 070
			(4.0%)	(4.1%)	(4.1%)	(4.4%)
	男	M	136 034	141 704	133 505	142 808
			(4.4%)	(4.3%)	(4.1%)	(4.3%)
深水埗 Sham Shui Po	女	F	180 181	177 623	192 122	203 110
			(5.8%)	(5.2%)	(5.3%)	(5.4%)
	男	M	185 746	175 927	173 418	177 745
			(6.0%)	(5.4%)	(5.3%)	(5.4%)
九龍城 Kowloon City	女	F	195 696	200 573	196 207	202 102
			(6.3%)	(5.9%)	(5.5%)	(5.4%)
	男	M	182 509	180 779	166 294	175 249
			(5.9%)	(5.5%)	(5.1%)	(5.3%)
黃大仙 Wong Tai Sin	女	F	195 496	224 054	217 899	224 000
			(6.3%)	(6.5%)	(6.1%)	(5.9%)
	男	M	200 724	220 576	205 622	196 183
			(6.5%)	(6.7%)	(6.3%)	(5.9%)
觀塘 Kwun Tong	女	F	288 727	282 659	305 644	330 714
			(9.3%)	(8.3%)	(8.5%)	(8.8%)
	男	M	298 344	279 768	281 779	291 438
			(9.6%)	(8.5%)	(8.6%)	(8.8%)
小計 Sub-total	女	F	984 639	1 025 225	1 058 915	1 124 996
			(31.7%)	(30.0%)	(29.5%)	(29.9%)
	男	M	1 003 357	998 754	960 618	983 423
			(32.3%)	(30.4%)	(29.4%)	(29.8%)

(待續)
(To be cont'd)

表 11.1 (續) 按區議會分區及性別劃分的人口
Table 11.1 (Cont'd) Population by District Council district and sex

人數
Number of persons

區議會分區 District Council district	性別	Sex	1996	2001	2006	2011
新界 New Territories						
葵青 Kwai Tsing	女	F	229 086	236 766	266 239	269 476
			(7.4%)	(6.9%)	(7.4%)	(7.2%)
	男	M	241 640	240 326	257 061	241 691
			(7.8%)	(7.3%)	(7.9%)	(7.3%)
荃灣 Tsuen Wan	女	F	135 771	141 124	151 290	162 586
			(4.4%)	(4.1%)	(4.2%)	(4.3%)
	男	M	135 030	134 403	137 438	142 051
			(4.3%)	(4.1%)	(4.2%)	(4.3%)
屯門 Tuen Mun	女	F	230 279	244 278	255 993	256 350
			(7.4%)	(7.1%)	(7.1%)	(6.8%)
	男	M	233 424	244 553	246 042	231 196
			(7.5%)	(7.4%)	(7.5%)	(7.0%)
元朗 Yuen Long	女	F	168 145	226 256	274 452	306 953
			(5.4%)	(6.6%)	(7.6%)	(8.1%)
	男	M	172 885	222 814	259 740	271 576
			(5.6%)	(6.8%)	(7.9%)	(8.2%)
北區 North	女	F	114 680	151 279	145 777	160 701
			(3.7%)	(4.4%)	(4.1%)	(4.3%)
	男	M	117 227	147 378	134 953	143 433
			(3.8%)	(4.5%)	(4.1%)	(4.3%)
大埔 Tai Po	女	F	142 617	158 783	151 223	157 680
			(4.6%)	(4.6%)	(4.2%)	(4.2%)
	男	M	142 023	152 096	142 319	139 173
			(4.6%)	(4.6%)	(4.3%)	(4.2%)
沙田 Sha Tin	女	F	295 217	323 348	319 110	335 222
			(9.5%)	(9.4%)	(8.9%)	(8.9%)
	男	M	287 776	305 286	288 434	295 051
			(9.3%)	(9.3%)	(8.8%)	(8.9%)
西貢 Sai Kung	女	F	98 449	167 403	211 799	233 333
			(3.2%)	(4.9%)	(5.9%)	(6.2%)
	男	M	99 427	160 286	194 643	203 294
			(3.2%)	(4.9%)	(5.9%)	(6.2%)
離島 Islands	女	F	29 519	43 151	71 153	75 013
			(0.9%)	(1.3%)	(2.0%)	(2.0%)
	男	M	33 538	43 516	65 969	66 314
			(1.1%)	(1.3%)	(2.0%)	(2.0%)
小計 Sub-total	女	F	1 443 763	1 692 388	1 847 036	1 957 314
			(46.4%)	(49.4%)	(51.4%)	(51.9%)
	男	M	1 462 970	1 650 658	1 726 599	1 733 779
			(47.1%)	(50.2%)	(52.8%)	(52.5%)
陸上總計 Land Total	女	F	3 105 625	3 421 228	3 590 061	3 768 094
			(99.9%)	(99.9%)	(100.0%)	(100.0%)
	男	M	3 101 741	3 281 266	3 271 219	3 302 294
			(99.8%)	(99.9%)	(99.9%)	(100.0%)
加: 水上人口 plus: Marine	女	F	3 824	1 817	1 329	467
			(0.1%)	(0.1%)	(0.0%)	(0.0%)
	男	M	6 366	4 078	1 737	721
			(0.2%)	(0.1%)	(0.1%)	(0.0%)
全港 The Whole Territory	女	F	3 109 449	3 423 045	3 591 390	3 768 561
			(100.0%)	(100.0%)	(100.0%)	(100.0%)
	男	M	3 108 107	3 285 344	3 272 956	3 303 015
			(100.0%)	(100.0%)	(100.0%)	(100.0%)

資料來源： 政府統計處人口統計組 (查詢電話： 2716 8345；查詢電郵： population@censtatd.gov.hk)
Source: Demographic Statistics Section, Census and Statistics Department
(Enquiry telephone no.: 2716 8345; Enquiry e-mail: population@censtatd.gov.hk)

表 11.2 按區議會分區劃分的性別比率
Table 11.2 Sex ratios by District Council district

相對每千名女性的男性人數
Number of males per 1 000 females

區議會分區	District Council district	1996	2001	2006	2011
香港島	Hong Kong Island				
中西區	Central and Western	942	883	835	852
灣仔	Wan Chai	882	830	788	829
東區	Eastern	946	906	857	858
南區	Southern	955	936	902	858
小計	Sub-total	938	898	854	853
九龍	Kowloon				
油尖旺	Yau Tsim Mong	1 092	1 010	908	865
深水埗	Sham Shui Po	1 031	990	903	875
九龍城	Kowloon City	933	901	848	867
黃大仙	Wong Tai Sin	1 027	984	944	876
觀塘	Kwun Tong	1 033	990	922	881
小計	Sub-total	1 019	974	907	874
新界	New Territories				
葵青	Kwai Tsing	1 055	1 015	966	897
荃灣	Tsuen Wan	995	952	908	874
屯門	Tuen Mun	1 014	1 001	961	902
元朗	Yuen Long	1 028	985	946	885
北區	North	1 022	974	926	893
大埔	Tai Po	996	958	941	883
沙田	Sha Tin	975	944	904	880
西貢	Sai Kung	1 010	957	919	871
離島	Islands	1 136	1 008	927	884
小計	Sub-total	1 013	975	935	886
陸上總計	Land Total	999	959	911	876
水上人口	Marine	1 665	2 244	1 307	1 544
全港	The Whole Territory	1 000	960	911	876

資料來源： 政府統計處人口統計組 (查詢電話： 2716 8345；查詢電郵： population@censtatd.gov.hk)
Source: Demographic Statistics Section, Census and Statistics Department
(Enquiry telephone no.: 2716 8345; Enquiry e-mail: population@censtatd.gov.hk)

表 11.3 按年齡組別、曾否作內部遷移、現時居住地區及性別劃分的5歲及以上人口
Table 11.3 Population aged 5 and over by age group, whether internally migrated, area of current residence and sex

人數
Number of persons

年齡組別 Age group	曾否作內部遷移（現時居住地區）	Whether internally migrated (Area of current residence)	2006 女 F	2006 男 M	2011 女 F	2011 男 M
5 - 14	曾作內部遷移	Internally migrated				
	香港島	Hong Kong Island	5 979 (1.7%)	6 274 (1.7%)	5 585 (2.0%)	5 541 (1.9%)
	九龍	Kowloon	18 242 (5.2%)	18 196 (4.9%)	12 702 (4.6%)	13 446 (4.5%)
	新市鎮	New towns	32 515 (9.2%)	34 058 (9.1%)	18 612 (6.7%)	20 326 (6.9%)
	新界其他地區／水上	Other areas in the New Territories/Marine	3 560 (1.0%)	3 330 (0.9%)	2 843 (1.0%)	2 630 (0.9%)
	小計	Sub-total	60 296 (17.1%)	61 858 (16.5%)	39 742 (14.3%)	41 943 (14.1%)
	並無作內部遷移	Not internally migrated	292 510 (82.9%)	312 177 (83.5%)	237 771 (85.7%)	254 778 (85.9%)
	總計	Total	352 806 (100.0%)	374 035 (100.0%)	277 513 (100.0%)	296 721 (100.0%)
15 - 24	曾作內部遷移	Internally migrated				
	香港島	Hong Kong Island	6 095 (1.3%)	5 147 (1.1%)	5 390 (1.2%)	5 270 (1.2%)
	九龍	Kowloon	17 192 (3.7%)	16 085 (3.6%)	13 467 (3.1%)	12 360 (2.8%)
	新市鎮	New towns	30 388 (6.6%)	30 461 (6.8%)	19 826 (4.5%)	18 073 (4.1%)
	新界其他地區／水上	Other areas in the New Territories/Marine	3 675 (0.8%)	3 428 (0.8%)	3 885 (0.9%)	3 878 (0.9%)
	小計	Sub-total	57 350 (12.4%)	55 121 (12.3%)	42 568 (9.8%)	39 581 (9.0%)
	並無作內部遷移	Not internally migrated	403 321 (87.6%)	392 957 (87.7%)	393 676 (90.2%)	399 329 (91.0%)
	總計	Total	460 671 (100.0%)	448 078 (100.0%)	436 244 (100.0%)	438 910 (100.0%)
25 - 34	曾作內部遷移	Internally migrated				
	香港島	Hong Kong Island	19 827 (3.4%)	10 569 (2.3%)	21 024 (3.3%)	11 510 (2.5%)
	九龍	Kowloon	35 531 (6.0%)	25 617 (5.5%)	36 943 (5.9%)	22 618 (5.0%)
	新市鎮	New towns	64 128 (10.9%)	49 582 (10.7%)	59 541 (9.5%)	38 117 (8.4%)
	新界其他地區／水上	Other areas in the New Territories/Marine	8 760 (1.5%)	6 723 (1.5%)	10 633 (1.7%)	7 052 (1.5%)
	小計	Sub-total	128 246 (21.8%)	92 491 (20.0%)	128 141 (20.4%)	79 297 (17.4%)
	並無作內部遷移	Not internally migrated	460 922 (78.2%)	369 953 (80.0%)	500 686 (79.6%)	375 878 (82.6%)
	總計	Total	589 168 (100.0%)	462 444 (100.0%)	628 827 (100.0%)	455 175 (100.0%)

(待續)
(To be cont'd)

表 11.3 (續) 按年齡組別、曾否作內部遷移、現時居住地區及性別劃分的5歲及以上人口

Table 11.3 (Cont'd) Population aged 5 and over by age group, whether internally migrated, area of current residence and sex

人數
Number of persons

年齡組別 Age group	曾否作內部遷移（現時居住地區）	Whether internally migrated (Area of current residence)	2006 女 F	2006 男 M	2011 女 F	2011 男 M
35 - 44	曾作內部遷移	Internally migrated				
	香港島	Hong Kong Island	19 103 (2.7%)	13 421 (2.4%)	20 553 (3.1%)	14 120 (3.0%)
	九龍	Kowloon	36 721 (5.3%)	30 490 (5.5%)	37 037 (5.6%)	27 418 (5.7%)
	新市鎮	New towns	59 981 (8.6%)	53 639 (9.7%)	50 523 (7.7%)	42 282 (8.9%)
	新界其他地區／水上	Other areas in the New Territories/Marine	9 376 (1.3%)	7 832 (1.4%)	9 875 (1.5%)	8 596 (1.8%)
	小計	Sub-total	125 181 (18.0%)	105 382 (19.1%)	117 988 (17.9%)	92 416 (19.4%)
	並無作內部遷移	Not internally migrated	570 545 (82.0%)	446 915 (80.9%)	540 100 (82.1%)	384 588 (80.6%)
	總計	Total	695 726 (100.0%)	552 297 (100.0%)	658 088 (100.0%)	477 004 (100.0%)
45 - 54	曾作內部遷移	Internally migrated				
	香港島	Hong Kong Island	10 145 (1.7%)	8 898 (1.5%)	11 077 (1.6%)	10 341 (1.7%)
	九龍	Kowloon	22 419 (3.7%)	23 435 (4.0%)	20 909 (3.1%)	22 093 (3.6%)
	新市鎮	New towns	36 610 (6.0%)	44 325 (7.5%)	30 767 (4.5%)	31 912 (5.2%)
	新界其他地區／水上	Other areas in the New Territories/Marine	5 104 (0.8%)	6 024 (1.0%)	6 835 (1.0%)	6 204 (1.0%)
	小計	Sub-total	74 278 (12.3%)	82 682 (14.1%)	69 588 (10.2%)	70 550 (11.6%)
	並無作內部遷移	Not internally migrated	531 039 (87.7%)	505 236 (85.9%)	611 629 (89.8%)	537 335 (88.4%)
	總計	Total	605 317 (100.0%)	587 918 (100.0%)	681 217 (100.0%)	607 885 (100.0%)
55 - 64	曾作內部遷移	Internally migrated				
	香港島	Hong Kong Island	4 529 (1.4%)	4 745 (1.4%)	6 589 (1.4%)	5 567 (1.2%)
	九龍	Kowloon	11 103 (3.4%)	12 299 (3.6%)	12 181 (2.6%)	13 367 (2.9%)
	新市鎮	New towns	15 773 (4.9%)	20 300 (5.9%)	17 963 (3.9%)	19 517 (4.3%)
	新界其他地區／水上	Other areas in the New Territories/Marine	2 284 (0.7%)	2 527 (0.7%)	3 476 (0.8%)	3 612 (0.8%)
	小計	Sub-total	33 689 (10.4%)	39 871 (11.6%)	40 209 (8.7%)	42 063 (9.2%)
	並無作內部遷移	Not internally migrated	291 284 (89.6%)	302 890 (88.4%)	423 254 (91.3%)	416 870 (90.8%)
	總計	Total	324 973 (100.0%)	342 761 (100.0%)	463 463 (100.0%)	458 933 (100.0%)

(待續)
(To be cont'd)

表 11.3 (續) 按年齡組別、曾否作內部遷移、現時居住地區及性別劃分的5歲及以上人口

Table 11.3 (Cont'd) Population aged 5 and over by age group, whether internally migrated, area of current residence and sex

人數
Number of persons

年齡組別 Age group	曾否作內部遷移（現時居住地區）	Whether internally migrated (Area of current residence)	2006 女 F	2006 男 M	2011 女 F	2011 男 M
≧ 65	曾作內部遷移	Internally migrated				
	香港島	Hong Kong Island	6 377 (1.4%)	4 896 (1.2%)	4 969 (1.0%)	5 271 (1.2%)
	九龍	Kowloon	15 942 (3.5%)	16 181 (4.1%)	13 468 (2.7%)	13 522 (3.1%)
	新市鎮	New towns	20 995 (4.6%)	17 767 (4.5%)	14 871 (3.0%)	14 272 (3.3%)
	新界其他地區／水上	Other areas in the New Territories/Marine	3 837 (0.8%)	2 816 (0.7%)	2 342 (0.5%)	2 409 (0.5%)
	小計	Sub-total	47 151 (10.3%)	41 660 (10.6%)	35 650 (7.1%)	35 474 (8.1%)
	並無作內部遷移	Not internally migrated	412 193 (89.7%)	351 680 (89.4%)	467 380 (92.9%)	402 701 (91.9%)
	總計	Total	459 344 (100.0%)	393 340 (100.0%)	503 030 (100.0%)	438 175 (100.0%)
合計 Overall	曾作內部遷移	Internally migrated				
	香港島	Hong Kong Island	72 055 (2.1%)	53 950 (1.7%)	75 187 (2.1%)	57 620 (1.8%)
	九龍	Kowloon	157 150 (4.5%)	142 303 (4.5%)	146 707 (4.0%)	124 824 (3.9%)
	新市鎮	New towns	260 390 (7.5%)	250 132 (7.9%)	212 103 (5.8%)	184 499 (5.8%)
	新界其他地區／水上	Other areas in the New Territories/Marine	36 596 (1.0%)	32 680 (1.0%)	39 889 (1.1%)	34 381 (1.1%)
	小計	Sub-total	526 191 (15.1%)	479 065 (15.2%)	473 886 (13.0%)	401 324 (12.6%)
	並無作內部遷移	Not internally migrated	2 961 814 (84.9%)	2 681 808 (84.8%)	3 174 496 (87.0%)	2 771 479 (87.4%)
	總計	Total	3 488 005 (100.0%)	3 160 873 (100.0%)	3 648 382 (100.0%)	3 172 803 (100.0%)

資料來源： 政府統計處人口統計組 (查詢電話： 2716 8345； 查詢電郵： population@censtatd.gov.hk)

Source: Demographic Statistics Section, Census and Statistics Department
(Enquiry telephone no.: 2716 8345; Enquiry e-mail: population@censtatd.gov.hk)

表 11.4 按區議會分區及性別劃分的露宿者[1]數目
Table 11.4 Street sleepers[1] by District Council district and sex

人數
Number of persons

區議會分區 District Council district	性別 Sex		2007	2008	2009	2010	2011	2012
香港島 Hong Kong Island								
中西區 Central and Western	女	F	5	5	5	4	5	2
	男	M	42	42	41	30	31	15
灣仔 Wan Chai	女	F	1	0	0	0	1	2
	男	M	18	18	22	23	24	9
東區 Eastern	女	F	0	0	0	0	0	0
	男	M	23	24	26	26	28	10
南區 Southern	女	F	1	1	2	1	1	0
	男	M	4	4	3	1	2	1
小計 Sub-total	女	F	7	6	7	5	7	4
	男	M	87	88	92	80	85	35
九龍 Kowloon								
油尖旺 Yau Tsim Mong	女	F	4	3	3	3	3	6
	男	M	65	101	138	124	138	160
深水埗 Sham Shui Po	女	F	2	2	1	3	7	11
	男	M	55	78	76	112	179	270
九龍城 Kowloon City	女	F	0	0	0	0	0	0
	男	M	15	11	11	16	15	15
黃大仙 Wong Tai Sin	女	F	2	2	0	0	0	0
	男	M	16	16	11	11	10	10
觀塘 Kwun Tong	女	F	0	0	0	0	0	0
	男	M	18	16	15	16	17	17
小計 Sub-total	女	F	8	7	4	6	10	17
	男	M	169	222	251	279	359	472

(待續)
(To be cont'd)

表 11.4 (續) 按區議會分區及性別劃分的露宿者[1]數目
Table 11.4 (Cont'd) Street sleepers[1] by District Council district and sex

人數
Number of persons

區議會分區 District Council district	性別 Sex		2007	2008	2009	2010	2011	2012
新界 New Territories								
葵青 Kwai Tsing	女	F	0	0	0	0	0	0
	男	M	5	4	3	1	1	3
荃灣 Tsuen Wan	女	F	0	0	0	0	0	0
	男	M	33	32	31	17	17	17
屯門 Tuen Mun	女	F	0	0	0	0	0	0
	男	M	1	0	1	1	1	2
元朗 Yuen Long	女	F	0	0	0	0	0	0
	男	M	3	1	3	1	1	1
北區 North	女	F	0	0	0	0	0	0
	男	M	0	1	1	0	0	1
大埔 Tai Po	女	F	0	0	0	0	0	0
	男	M	12	11	8	1	3	1
沙田 Sha Tin	女	F	0	0	0	0	0	0
	男	M	0	0	0	0	1	0
西貢 Sai Kung	女	F	0	0	0	0	0	0
	男	M	0	0	0	0	0	0
離島 Islands	女	F	1	1	1	1	1	0
	男	M	1	1	1	1	1	2
小計 Sub-total	女	F	1	1	1	1	1	0
	男	M	55	50	48	22	25	27
全港 The Whole Territory	女	F	16	14	12	12	18	21
	男	M	311	360	391	381	469	534
	總計	Total	327	374	403	393	487	555

註釋： (1) 數字為該年年底的數字。數字是根據社會福利署露宿者登記資料編製。

Note: (1) Figures are as at end of the year. Figures are compiled based on the data from the Street Sleepers Registry of the Social Welfare Department.

資料來源： 社會福利署 (查詢電話： 2892 5233； 查詢電郵： rsenq@swd.gov.hk)
Source: Social Welfare Department
(Enquiry telephone no.: 2892 5233; Enquiry e-mail: rsenq@swd.gov.hk)

第 12 章　交 通 及 運 輸
Chapter 12　Traffic and Transport

道路交通意外傷亡

12.1　近年，男性道路交通意外傷亡人數約為女性傷亡人數的1.7至1.9倍。然而，若按年齡組別劃分，則發現50至64歲的交通意外男女傷亡人數均有上升趨勢，但29歲及以下的傷亡人數則有下降趨勢。　(表 12.1)

Road traffic casualties

12.1　In recent years, the number of male road traffic casualties was about 1.7 to 1.9 times of that of female casualties. However, if analysed by age group, it was found that the number of road traffic casualties aged 50-64 was on an increasing trend for both women and men, whereas that of casualties aged 29 and below was on a declining trend.　(Table 12.1)

主要交通方式

12.2　在2011年，巴士是女性及男性前赴工作地點最普遍的主要交通方式，分別有31.4%和33.4%在香港有固定工作地點的女性和男性工作人口乘搭巴士上班。另有24.6%女性和23.6%男性的工作人口乘搭香港鐵路（本地線）上班。　(表 12.2)

Main mode of transport

12.2　Bus was the most popular main mode of transport for both women and men, and it was used by 31.4% and 33.4% of the female and male working population with fixed place of work in Hong Kong to travel to work in 2011. Another 24.6% and 23.6% of the female and male working population travelled by Mass Transit Railway (Local line).　(Table 12.2)

12.3　在2011年，有28.3%於香港院校就讀全日制課程的女性學生步行上學，其次有18.8%乘搭巴士。而男性學生的相應比例則較女性學生稍高，分別為30.0%及19.5%。(表 12.3)

12.3　28.3% of the female students attending full-time courses in educational institutions in Hong Kong walked to school in 2011 and 18.8% by bus. The corresponding proportions for male students were slightly higher, at 30.0% and 19.5% respectively.　(Table 12.3)

使用非專營巴士服務

12.4　在2010年第4季，於統計前7天內曾使用非專營巴士服務的777 000名人士中，年齡介乎30至59歲的人士數目相對較多。女性及男性使用者的年齡分布大致相同。

(表 12.4)

Using non-franchised bus services

12.4　In the fourth quarter of 2010, among those 777 000 persons who had used non-franchised bus services during the 7 days before enumeration, relatively more of them were of age 30-59. The age distribution of women and men who had used the services was broadly the same.　(Table 12.4)

表 12.1 按年齡組別及性別劃分的道路交通意外傷亡人數
Table 12.1 Road traffic casualties by age group and sex

人數
Number of persons

年齡組別 Age group		性別	Sex	2006	2007	2008	2009	2010	2011	2012
< 5		女	F	124	118	117	104	111	123	103
		男	M	199	167	182	150	139	162	163
5 - 9		女	F	218	216	295	165	193	205	186
		男	M	400	339	363	274	275	256	308
10 - 14		女	F	239	279	252	192	223	233	192
		男	M	486	408	362	366	357	366	365
15 - 19		女	F	299	310	240	284	281	269	260
		男	M	462	482	365	363	443	434	429
20 - 24		女	F	617	592	483	424	438	468	479
		男	M	1 378	1 248	1 050	961	834	896	879
25 - 29		女	F	709	701	633	661	632	607	678
		男	M	1 718	1 744	1 563	1 533	1 386	1 353	1 313
30 - 34		女	F	650	710	628	601	636	710	740
		男	M	1 569	1 494	1 410	1 399	1 450	1 452	1 524
35 - 39		女	F	590	622	630	614	650	661	696
		男	M	1 207	1 207	1 167	1 142	1 314	1 290	1 317
40 - 44		女	F	562	656	523	572	575	623	615
		男	M	1 235	1 265	1 178	1 084	1 173	1 180	1 188
45 - 49		女	F	543	604	621	560	616	672	643
		男	M	1 164	1 371	1 339	1 207	1 263	1 292	1 258
50 - 54		女	F	498	575	606	570	624	627	647
		男	M	875	1 011	1 095	1 101	1 230	1 276	1 268
55 - 59		女	F	436	480	423	456	533	591	615
		男	M	625	721	743	772	879	1 040	1 088
60 - 64		女	F	197	288	292	335	376	439	438
		男	M	253	340	380	447	510	597	690
65 - 69		女	F	223	197	194	210	199	239	247
		男	M	224	210	216	201	251	243	305
70 - 74		女	F	241	263	252	224	191	233	210
		男	M	193	181	177	206	171	187	183
75 - 79		女	F	212	226	231	221	223	213	227
		男	M	126	153	142	132	195	172	146
80 - 84		女	F	136	151	141	135	161	171	175
		男	M	99	92	79	100	104	106	109
≧ 85		女	F	80	77	78	87	91	98	128
		男	M	49	41	61	54	65	80	88
小計	Sub-total	女	F	6 574	7 065	6 639	6 415	6 753	7 182	7 279
		男	M	12 262	12 474	11 872	11 492	12 039	12 382	12 621
不詳(1)	Unknown(1)			37	86	173	231	332	239	310
總計	Total			18 873	19 625	18 684	18 138	19 124	19 803	20 210

註釋： (1) 指年齡或性別不詳的道路交通意外傷亡者數目。

Note: (1) Referring to the number of road traffic casualties with unknown age or sex.

資料來源： 運輸署 (查詢電話： 2294 2537； 查詢電郵： statsection@td.gov.hk)
Source: Transport Department
(Enquiry telephone no.: 2294 2537; Enquiry e-mail: statsection@td.gov.hk)

表 12.2 按前赴工作地點的主要交通方式及性別劃分的在香港有固定工作地點的工作人口

Table 12.2 Working population with fixed place of work in Hong Kong by main mode of transport to place of work and sex

人數
Number of persons

主要交通方式 Main mode of transport	性別 Sex		2001 人數 No.	2001 百分比(4) %(4)	2006 人數 No.	2006 百分比(4) %(4)	2011 人數 No.	2011 百分比(4) %(4)
巴士(1) Bus(1)	女	F	485 638	39.9	458 109	35.2	431 901	31.4
	男	M	632 750	40.4	549 995	36.1	506 566	33.4
香港鐵路(本地線)(2) Mass Transit Railway (Local line)(2)	女	F	219 953	18.1	286 425	22.0	338 592	24.6
	男	M	275 175	17.6	315 942	20.7	358 883	23.6
香港鐵路(東鐵線、馬鞍山線及西鐵線) Mass Transit Railway (East Rail line, Ma On Shan line and West Rail line)	女	F	57 904	4.8	101 986	7.8	145 470	10.6
	男	M	77 302	4.9	118 075	7.7	151 946	10.0
步行 On foot only	女	F	176 330	14.5	166 949	12.8	149 360	10.8
	男	M	159 529	10.2	145 620	9.6	117 214	7.7
公共小巴(3) Public light bus(3)	女	F	108 066	8.9	117 280	9.0	116 306	8.4
	男	M	118 580	7.6	122 291	8.0	100 913	6.6
私家車／客貨車 Private car / Passenger van	女	F	50 507	4.2	53 152	4.1	59 130	4.3
	男	M	142 521	9.1	124 040	8.1	132 762	8.7
公司巴士／小巴 Company bus / van	女	F	19 731	1.6	20 740	1.6	46 301	3.4
	男	M	36 005	2.3	35 549	2.3	53 275	3.5
香港鐵路(輕鐵) Mass Transit Railway (Light Rail)	女	F	28 337	2.3	25 858	2.0	24 242	1.8
	男	M	32 111	2.0	25 865	1.7	18 788	1.2
的士 Taxi	女	F	17 938	1.5	17 443	1.3	20 438	1.5
	男	M	22 012	1.4	18 487	1.2	21 286	1.4
屋邨巴士 Residential coach service	女	F	20 983	1.7	19 019	1.5	18 048	1.3
	男	M	18 580	1.2	17 717	1.2	15 163	1.0
其他 Others	女	F	30 952	2.5	34 399	2.6	27 374	2.0
	男	M	52 940	3.4	50 516	3.3	41 135	2.7
總計 Total	女	F	1 216 339	100.0	1 301 360	100.0	1 377 162	100.0
	男	M	1 567 505	100.0	1 524 097	100.0	1 517 931	100.0
	總計	Total	2 783 844		2 825 457		2 895 093	

註釋：
(1) 巴士包括九龍巴士、新世界第一巴士、城巴、龍運巴士、新大嶼山巴士及香港鐵路接駁巴士。
(2) 香港鐵路(本地線)包括觀塘線、荃灣線、港島線、東涌線、將軍澳線、迪士尼線及機場快線。
(3) 公共小巴包括綠色專線小巴及紅色小巴。
(4) 數字顯示在有關性別組別內的所有人士中所佔的百分比。

Notes:
(1) Buses include Kowloon Motor Bus, New World First Bus, Citybus, Long Win Bus, New Lantao Bus and Mass Transit Railway Feeder Buses.
(2) Mass Transit Railway (Local line) includes Kwun Tong Line, Tsuen Wan Line, Island Line, Tung Chung Line, Tseung Kwan O Line, Disneyland Resort Line and Airport Express.
(3) Public light buses include green and red minibuses.
(4) Figures represent percentages in respect of all persons in the corresponding sex group.

資料來源：政府統計處人口統計組 (查詢電話： 2716 8345； 查詢電郵： population@censtatd.gov.hk)
Source: Demographic Statistics Section, Census and Statistics Department
(Enquiry telephone no.: 2716 8345; Enquiry e-mail: population@censtatd.gov.hk)

表 12.3 按前赴上課地點的主要交通方式及性別劃分於香港院校就讀全日制課程的人數
Table 12.3 Persons attending full-time courses in educational institutions in Hong Kong by main mode of transport to place of study and sex

人數
Number of persons

主要交通方式 Main mode of transport	性別 Sex		2001 人數 No.	2001 百分比[5] %[5]	2006 人數 No.	2006 百分比[5] %[5]	2011 人數 No.	2011 百分比[5] %[5]
步行 On foot only	女	F	250 275	37.6	207 869	33.2	162 199	28.3
	男	M	269 016	38.8	222 957	34.4	177 290	30.0
巴士[1] Bus[1]	女	F	142 069	21.3	130 130	20.8	107 658	18.8
	男	M	151 803	21.9	137 533	21.2	115 470	19.5
校車[2] School bus[2]	女	F	118 933	17.8	101 976	16.3	83 532	14.6
	男	M	117 608	16.9	102 687	15.8	85 971	14.5
香港鐵路(本地線)[3] Mass Transit Railway (Local line)[3]	女	F	46 279	6.9	64 067	10.2	78 042	13.6
	男	M	44 005	6.3	62 390	9.6	74 364	12.6
香港鐵路(東鐵線、馬鞍山線及西鐵線) Mass Transit Railway (East Rail line, Ma On Shan line and West Rail line)	女	F	14 920	2.2	27 361	4.4	46 046	8.0
	男	M	14 860	2.1	27 416	4.2	44 084	7.4
公共小巴[4] Public light bus[4]	女	F	41 322	6.2	44 197	7.1	43 882	7.7
	男	M	40 478	5.8	42 982	6.6	41 764	7.1
私家車／客貨車 Private car / Passenger van	女	F	16 498	2.5	15 541	2.5	20 370	3.6
	男	M	17 353	2.5	16 486	2.5	20 171	3.4
香港鐵路(輕鐵) Mass Transit Railway (Light Rail)	女	F	23 193	3.5	23 331	3.7	19 304	3.4
	男	M	23 281	3.4	22 992	3.5	19 604	3.3
的士 Taxi	女	F	3 179	0.5	3 335	0.5	3 476	0.6
	男	M	3 005	0.4	2 923	0.5	3 526	0.6
屋邨巴士 Residential coach service	女	F	3 388	0.5	2 957	0.5	3 337	0.6
	男	M	3 777	0.5	3 754	0.6	3 460	0.6
其他 Others	女	F	6 303	0.9	5 310	0.8	5 424	0.9
	男	M	8 945	1.3	6 337	1.0	6 194	1.0
總計 Total	女	F	666 359	100.0	626 074	100.0	573 270	100.0
	男	M	694 131	100.0	648 457	100.0	591 898	100.0
	總計	Total	1 360 490		1 274 531		1 165 168	

註釋：
(1) 巴士包括九龍巴士、新世界第一巴士、城巴、龍運巴士、新大嶼山巴士及香港鐵路接駁巴士。
(2) 校車包括學校私家小巴。
(3) 香港鐵路(本地線)包括觀塘線、荃灣線、港島線、東涌線、將軍澳線、迪士尼線及機場快線。
(4) 公共小巴包括綠色專線小巴及紅色小巴。
(5) 數字顯示在有關性別組別內的所有人士中所佔的百分比。

Notes:
(1) Buses include Kowloon Motor Bus, New World First Bus, Citybus, Long Win Bus, New Lantao Bus and Mass Transit Railway Feeder Buses.
(2) School buses include school private light buses.
(3) Mass Transit Railway (Local line) includes Kwun Tong Line, Tsuen Wan Line, Island Line, Tung Chung Line, Tseung Kwan O Line, Disneyland Resort Line and Airport Express.
(4) Public light buses include green and red minibuses.
(5) Figures represent percentages in respect of all persons in the corresponding sex group.

資料來源： 政府統計處人口統計組 (查詢電話： 2716 8345； 查詢電郵： population@censtatd.gov.hk)
Source: Demographic Statistics Section, Census and Statistics Department
(Enquiry telephone no.: 2716 8345; Enquiry e-mail: population@censtatd.gov.hk)

表 12.4 按年齡組別及性別劃分的曾使用非專營巴士服務[(1)(2)]的人數

Table 12.4 Persons who had used non-franchised bus services[(1)(2)] by age group and sex

千人
Thousand

年齡組別 Age group	性別 Sex		2005年 10月至12月 Oct - Dec 2005 人數 No.	百分比[(3)] %[(3)]	2007年 4月至6月 Apr - Jun 2007 人數 No.	百分比[(3)] %[(3)]	2010年 10月至12月 Oct - Dec 2010 人數 No.	百分比[(3)] %[(3)]
< 5	女	F	9.2	3.6	13.6	3.3	18.6	4.5
	男	M	7.6	3.0	14.1	3.8	14.0	3.8
5 - 9	女	F	37.6	14.9	50.3	12.3	41.0	10.0
	男	M	41.9	16.4	49.5	13.3	36.2	9.9
10 - 14	女	F	31.4	12.4	44.4	10.9	33.0	8.0
	男	M	32.7	12.8	39.0	10.5	28.4	7.8
15 - 19	女	F	10.1	4.0	21.3	5.2	19.1	4.6
	男	M	8.1	3.2	19.1	5.1	19.6	5.4
20 - 29	女	F	24.9	9.9	51.3	12.6	52.7	12.8
	男	M	23.7	9.3	47.9	12.9	36.5	10.0
30 - 39	女	F	44.2	17.5	73.8	18.1	74.3	18.1
	男	M	38.2	15.0	53.0	14.2	56.3	15.4
40 - 49	女	F	42.7	17.0	78.1	19.2	75.8	18.4
	男	M	50.5	19.8	72.5	19.5	64.3	17.6
50 - 59	女	F	27.5	10.9	47.7	11.7	55.5	13.5
	男	M	29.7	11.7	45.8	12.3	64.0	17.5
≧ 60	女	F	24.6	9.8	26.9	6.6	41.6	10.1
	男	M	22.8	8.9	31.9	8.6	46.3	12.7
總計 Total	女	F	252.1	100.0	407.3	100.0	411.6	100.0
	男	M	255.4	100.0	372.8	100.0	365.5	100.0
	總計	Total	507.5		780.1		777.0	

註釋：
(1) 數字是指在統計前7天內曾使用非專營巴士服務的人士數目。
(2) 「非專營巴士服務」是指以非專營權經營的運載16名乘客以上的汽車所提供的載客服務。
(3) 數字顯示在有關性別組別內的所有人士中所佔的百分比。

Notes:
(1) Figures refer to the persons who had used non-franchised bus services during the 7 days before enumeration.
(2) "Non-franchised bus services" refers to the passenger services that are provided by motor vehicles, which are not operated under a franchise, for the carriage of more than 16 passengers.
(3) Figures represent percentages in respect of all persons in the corresponding sex group.

資料來源： 政府統計處社會統計調查組 (查詢電話： 2887 5103； 查詢電郵： thematic@censtatd.gov.hk)
Source: Social Surveys Section, Census and Statistics Department
(Enquiry telephone no.: 2887 5103; Enquiry e-mail: thematic@censtatd.gov.hk)

〔 此 頁 特 意 留 為 空 白 〕

[This page is intentionally left blank]

用 語 及 定 義
Terms and Definitions

1. 人口特徵

1.1 *性別比率* 是指男性人數相對每千名女性的比率。

1.2 *出生時平均預期壽命* 是指某年出生的人士，若其一生經歷一如該年年齡性別死亡率所反映的死亡情況，他／她預期能活的年數。

1.3 *嬰兒死亡率* 是指某一年內1歲以下嬰兒死亡人數相對該年每千名活產嬰兒的比率。

1.4 *年齡性別死亡率* 是指在某一年內，某年齡性別組別的死亡人數，相對該年年中該年齡性別組別每千名人口的比率。

1.5 *年齡中位數* 是顯示人口平均年齡的一種指標，人口總數50%在這年齡之上，而其餘的50%在這年齡之下。

2. 婚姻、生育及家庭狀況

2.1 *粗結婚率* 是指在某一年內登記結婚數目相對該年年中每千名人口的比率。

2.2 *年齡別生育率* 是指某一年齡組別的女性在某一年內生產的活產嬰兒數目，相對該年年中該年齡組別每千名女性人口的比率。

1. Demographic characteristics

1.1 *Sex ratio* refers to the ratio of the number of males per 1 000 females.

1.2 *Expectation of life at birth* refers to the number of years of life that a person born in a given year is expected to live if he/she was subject to the prevalent mortality conditions as reflected by the set of age-sex specific mortality rates for that year.

1.3 *Infant mortality rate* refers to the number of deaths of age under 1 in a given year per 1 000 live births in that year.

1.4 *Age-sex specific mortality rate* refers to the number of deaths in a given age-sex group occurring in a given year per 1 000 population at mid-year in that age-sex group.

1.5 *Median age* refers to the average age so calculated that 50% of the total number of persons were about that age and the other 50% were below it.

2. Marriage, fertility and family conditions

2.1 *Crude marriage rate* refers to the number of marriages registered in a given year per 1 000 mid-year population of that year.

2.2 *Age specific fertility rate* refers to the number of live births occurring to women in a given age group during a given year per 1 000 female population at mid-year in that age group.

2.3 *家庭住戶* 是指一群住在一起及分享生活所需的人士，他們之間不一定有親戚關係。自己單獨安排生活所需的個別人士亦當為一戶，即「單人住戶」。（在2006年中期人口統計及2011年人口普查，成員只有流動居民的住戶不包括在家庭住戶內。）

2.3 A *domestic household* consists of a group of persons who live together and make common provision for essentials for living. These persons need not be related. If a person makes provision for essentials for living without sharing with other persons, he/she is also regarded as a household. In this case the household is a one-person household. (In the 2006 Population By-census and the 2011 Population Census, households comprising of Mobile Residents only are not included as domestic households.)

2.4 *家庭住戶每月收入* 是指所有住戶成員於統計前1個月的總收入（包括從所有工作獲得的現金收入及其他現金收入）。

2.4 *Monthly domestic household income* refers to the total income (including earnings in cash from all employment and other cash incomes) received during the month before enumeration by all members of the household.

2.5 *單親人士* 是指從未結婚、已喪偶、離婚或分居，並與未滿18歲子女住在同一住戶內的人士。

2.5 *Single parents* refer to persons who are never married, widowed, divorced or separated, and living with child(ren) aged under 18 in the same household.

3. 教育及培訓特徵

3. Education and training characteristics

3.1 *教育程度* 是指某人在院校修讀達到的最高教育水平，不論他／她有否完成該課程。計算教育程度時只包括正式課程。正式課程須最少為期一個學年，入學須具備指定的學歷資格（香港公開大學的非學位、副學位、學位及研究生課程除外），並必須設有考試或指定評核成績的程序。

3.1 *Educational attainment* refers to the highest level of education ever attained by a person in educational institutions, regardless of whether he/she has completed the course. Only formal courses are counted as educational attainment. A formal course must be one that lasts for at least one academic year, requires specific academic qualifications for entrance (except sub-degree, associate degree, degree and post-graduate courses offered by the Open University of Hong Kong) and includes examinations or specific academic assessment procedures.

3.2 *學科類別* 是根據課程的學術性質而訂定，亦是大學教育資助委員會（教資會）由1993/94學年開始，對於高等教育院校提供的學術課程所採用的分類方法。

3.2 *Academic programme categories* are constituted on the basis of academic cognateness and have been adopted by the University Grants Committee (UGC) as a classification system for academic programmes offered by the higher education institutions since 1993/94.

4. 勞動人口特徵

4. Labour force characteristics

4.1 *從事經濟活動人口*，即勞動人口，可再分為就業人口及失業人口。公共機構／社團院舍的住院人士及水上居民並不包括在內。（詳情請參閱第4.3段「勞動人口」。）

4.1 The *economically active population*, synonymous with the labour force, comprises employed population and unemployed population. Inmates of institutions and persons living on board vessels are excluded. (Please see "Labour force" in paragraph 4.3 for details.)

4.2 *非從事經濟活動人口* 包括所有在統計前7天內並無職位亦無工作的人士，在這7天內正在休假的人士及失業人士除外。料理家務者、退休人士及所有15歲以下人士等均包括在內。

4.2 The *economically inactive population* is made up of those persons who have not had a job and have not been at work during the 7 days before enumeration, excluding persons who have been on leave/holiday during the 7-day period and persons who are unemployed. Persons such as home-makers, retired persons and all those below the age of 15 are thus included.

4.3 *勞動人口* 是指15歲及以上陸上非住院人口，並符合就業人口或失業人口定義的人士。公共機構／社團院舍的住院人士及水上居民並不包括在內。

4.3 The *labour force* refers to the land-based non-institutional population aged 15 and over who satisfy the criteria for being classified as employed population or unemployed population. Inmates of institutions and persons living on board vessels are excluded.

4.4 *就業人口*包括在統計前7天內從事一些工作賺取薪酬或利潤或有一份正式工作的15歲及以上人士（即該人士持續支取工資或薪金；或已獲保證或已有既定日期返回工作崗位或所經營之業務；或正支取補償費而無須接受其他工作）。就業人士可分為：

(a) 自營作業者：從事本身業務／專業時為賺取利潤或費用而工作，並沒有受僱於人或僱用他人。

(b) 僱主：從事本身業務／職業時為賺取利潤或費用而工作，最少僱用一人為其工作。

(c) 僱員：為賺取工資、薪金、佣金、小費或實物津貼而為僱主（私營公司或政府）工作。外發工、家庭傭工和支薪家庭從業員亦包括在內。

(d) 無酬家庭從業員：為有關家庭生意工作而並無收取報酬。報酬不包括膳宿和零用錢，但若他／她因工作而定時支取報酬，應視為僱員。

4.4 The *employed population* consists of persons aged 15 and over who have been engaged in performing work for pay or profit during the 7 days before enumeration or who have had formal job attachment (i.e. that the person has continued receipt of wage or salary; or has an assurance or an agreed date of return to job or business; or is in receipt of compensation without obligation to accept another job). Employed persons can be categorised into:

(a) Self-employed: A person who works for profit or fees in his/her own business/profession, neither employed by someone nor employing others.

(b) Employer: A person who works for profit or fees in his/her own business/profession and employs one or more persons to work for him/her.

(c) Employee: A person who works for an employer (private companies or government) for wage, salary, commission, tips, or payment in kind. This also includes outworker, domestic helper and paid family worker.

(d) Unpaid family worker: A person who works for no pay in a family business. Food and lodging and pocket money are not counted as pay. However, if the worker receives regular pay for the work performed, he/she should be regarded as an employee.

4.5 *就業不足人口*包括在統計前7天內在非自願情況下工作少於35小時，而在統計前30天內有找尋更多工作，或即使沒有找尋更多工作，但在統計前7天內可擔任更多工作的人士。根據此定義，因工作量不足而在統計前7天內放取無薪假期的就業人士，若在該7天期間內工作少於35小時甚或全段期間都在休假，亦會界定為就業不足人士。

4.5 The *underemployed population* comprises those employed persons who have involuntarily worked less than 35 hours during the 7 days before enumeration and have sought additional work during the 30 days before enumeration, or have not sought additional work but have been available for additional work during the 7 days before enumeration. Following this definition, employed persons taking no-pay leave due to slack work during the 7 days before enumeration are also classified as underemployed if they worked less than 35 hours or were on leave even for the whole period during the 7-day period.

4.6 *失業人口*包括所有符合下列條件的15歲及以上人士：

(a) 在統計前7天內並無職位，且並無為賺取薪酬或利潤而工作；及

(b) 在統計前7天內隨時可工作；及

(c) 在統計前30天內有找尋工作。

4.6 The *unemployed population* comprises all persons aged 15 and over who fulfil the following conditions:

(a) have not had a job and have not performed any work for pay or profit during the 7 days before enumeration; and

(b) have been available for work during the 7 days before enumeration; and

(c) have sought work during the 30 days before enumeration.

不過，一名15歲或以上的人士，如果符合上述 (a) 和 (b) 的條件，但沒有在統計前30天內找尋工作的原因為相信沒有工作可做，則仍會被界定為失業，即所謂「因灰心而不求職的人士」。

However, if a person aged 15 or over fulfils the conditions (a) and (b) above but has not sought work during the 30 days before enumeration because he/she believes that work is not available, he/she is still classified as unemployed, being regarded as a so-called “discouraged worker”.

除上述情況外，下列人士亦視作失業人士：

(a) 並無職位，有找尋工作，但由於暫時生病而不能工作的人士；及

Notwithstanding the above, the following types of persons are also classified as unemployed:

(a) persons without a job, have sought work but have not been available for work because of temporary sickness; and

(b) 並無職位，且隨時可工作，但由於下列原因並無找尋工作的人士：

(i) 已為於稍後時間擔當的新工作或開展的業務作出安排；或

(ii) 正期待返回原來的工作崗位（例如散工在有需要時通常會獲通知開工）。

(b) persons without a job, have been available for work but have not sought work because they:

(i) have made arrangements to take up a new job or to start business on a subsequent date; or

(ii) were expecting to return to their original jobs (e.g. casual workers are usually called back to work when service is needed).

4.7 *勞動人口參與率* 是指勞動人口佔所有15歲及以上陸上非住院人口的比例。

4.7 The *labour force participation rate* refers to the proportion of labour force in the total land-based non-institutional population aged 15 and over.

4.8 *就業不足率* 是指就業不足人士在勞動人口中所佔的比例。

4.8 The *underemployment rate* refers to the proportion of underemployed persons in the labour force.

4.9 *失業率* 是指失業人士在勞動人口中所佔的比例。有關按行業或按職業劃分的失業率，由於在計算分子和分母時，(a) 失業人士是按其***以前***從事的行業（或職業）劃分，因而未必能確實反映他們將從事工作的行業（或職業），而且 (b) 亦沒有首次求職人士和重新加入勞動人口的失業人士以前從事行業（或職業）的資料。因此，按行業或按職業劃分的失業率不能與整體的失業率作嚴謹比較，同時亦須謹慎闡釋。

4.9 The *unemployment rate* refers to the proportion of unemployed persons in the labour force. As regards unemployment rates by industry or by occupation, since in deriving both the numerator and the denominator, (a) unemployed persons are classified according to their ***previous*** industry (or occupation) which may not necessarily be the one which he/she will enter, and (b) there is no information on previous industry (or occupation) in respect of first-time job-seekers and re-entrants into the labour force who were unemployed, such rates are not strictly comparable to the overall unemployment rate and should be interpreted with caution.

4.10 *行業* 指統計前7天內受訪者工作機構的活動類別。由1993年開始，「綜合住戶統計調查」採用的行業分類，基本上遵照「香港標準行業分類（1991年）」劃分。「香港標準行業分類（1991年）」所採用的分類方法，修訂了在以前進行的統計調查中採用的分類方法。由2008年統計年開始，分類法是依照「香港標準行業分類2.0版」的主要類別。

4.10 *Industry* refers to the activity of the establishment in which the respondent worked during the 7 days before enumeration. From 1993 onwards, the industrial classification used in the General Household Survey basically follows the Hong Kong Standard Industrial Classification (1991) which is an updated version of the classification used in previous rounds of the survey. Starting from the reference year 2008, the classification follows the major industry groups of the Hong Kong Standard Industrial Classification Version 2.0.

4.11 *職業* 指在統計前7天內某人所從事的主要工作種類、性質及主要職務。由1993年開始，分類基本上是按照「國際標準職業分類1988年版」的主要組別，並因應本港情況作出修訂。由2011年統計年開始，分類基本上是按照「國際標準職業分類2008年版」的主要組別，並因應本港情況作出修訂。

4.11 *Occupation* refers to the kind of work, nature of duties and main task performed by a person in his/her main job during the 7 days before enumeration. From 1993 onwards, the classification used basically follows the major groups of the International Standard Classification of Occupations 1988 (ISCO-88), with local adaptation for Hong Kong. Starting from the reference year 2011, the classification used basically follows the major groups of the International Standard Classification of Occupations 2008 (ISCO-08), with local adaptation for Hong Kong.

4.12 *在中國內地工作的香港居民* 是指屬於居港人口而於統計前12個月內曾在中國內地工作（不論在該12個月期間內往中國內地工作的次數及每次逗留的期間）的人士。但若只往中國內地洽談生意、巡視業務，及／或出席貿易展銷會、會議和業務應酬，則不視作在中國內地工作。此外，往返中港兩地的從事運輸業的人士及在中國內地海域作業的漁民或海員，亦不包括在內。

4.12 *Hong Kong residents working in the mainland of China* refer to persons in the Hong Kong Resident Population who had worked in the mainland of China during the 12 months before enumeration, irrespective of the number of times they had worked in the mainland of China during the 12-month period and duration of stay each time. However, persons who travel to the mainland of China only to conduct business negotiations and inspection of business, and/or to attend trade fairs, meetings and business-related entertainment are excluded. Transport workers commuting between Hong Kong and the mainland of China, and fishermen or seamen working within the waters of the mainland of China are also excluded.

4.13 *臨時僱員* 是指在統計時由僱主按日僱用或僱用一段少於60天的固定期間的僱員。但在統計時正在從事暑期工的全日制學生則不包括在內。

4.13 *Casual employees* refer to employees who were employed by an employer on a day-to-day basis or for a fixed period of less than 60 days at the time of enumeration. However, full-time students taking up a summer job at the time of enumeration were excluded.

4.14 *從事部分時間制工作的僱員* 是指在統計時所從事的主業符合下列條件的僱員：

(a) 每周通常工作日數少於5天（適用於每周有固定工作日數的人士）；或

(b) 每個工作天通常工作時數少於6小時（適用於每周有固定工作日數的人士）；或

(c) 每周通常工作時數少於30小時（適用於每周沒有固定工作日數的人士）。

但通常每次值班工作時間為24小時的人士，不論他們每周通常工作多少天，均不包括在內。此外，在統計時正在放暑假並從事暑期工的全日制學生亦不包括在內。

4.14 *Part-time employees* refer to employees with their main employment at the time of enumeration fulfilling the following criteria:

(a) the number of usual days of work per week was less than 5 (for a person with a fixed number of working days per week); or

(b) the number of usual hours of work per working day was less than 6 (for a person with a fixed number of working days per week); or

(c) the number of usual hours of work per week was less than 30 (for a person without a fixed number of working days per week).

However, persons who usually worked 24 hours per shift were excluded, regardless of the number of usual days of work per week. Moreover, full-time students being on summer vacation and taking up a summer job at the time of enumeration were also excluded.

5. 就業收入

5.1 *每月就業收入* 指統計前1個月從所有工作所獲得的收入。就僱員來說，收入包括工資和薪金、花紅、佣金、小費、房屋津貼、超時工作津貼、勤工津貼及其他現金津貼，但不包括補薪。就僱主和自營作業者而言，收入是指從自己擁有的企業提取作個人及家居用途的款額，或從業務所得的淨收入。

5.2 *工資* 的定義跟隨《僱傭條例》對工資的定義。總括而言，包括下列組成部分：

(a) 基本工資／薪金；

(b) 不屬賞贈性質的佣金及小費；

(c) 除保證發放的年終花紅／酬金以外的保證發放花紅及津貼（例如輪班津貼、生活津貼、膳食津貼、不屬賞贈性質的勤工獎）；以及

(d) 超時工作收入。

5.3 *每小時工資* 則為某僱員於統計期內的總工資除以該期間的總工作時數，包括合約／協議工作時數及在僱主指示下超時工作的時數。

5. Employment earnings

5.1 *Monthly employment earnings* refer to earnings from all jobs during the month before enumeration. For employees, they include wages and salary, bonus, commission, tips, housing allowance, overtime allowance, attendance allowance and other cash allowances. However, back pays are excluded. For employers and self-employed, they refer to amounts drawn from the self-owned enterprise for personal and household use, or net earnings from business.

5.2 The definition of *wage* follows the definition as adopted in the Employment Ordinance. In brief, the following components are covered:

(a) Basic wage/salary;

(b) Commission and tips not of gratuitous nature;

(c) Guaranteed bonuses and allowances other than guaranteed year-end bonus/payment (e.g. shift allowance, cost-of-living allowance, meal allowance, good attendance bonus not of gratuitous nature); and

(d) Overtime payment.

5.3 *Hourly wage* refers to the total wage paid to an employee in the survey period divided by the total working hours of that period, which includes his/her number of contractual/agreed working hours and overtime (worked at the direction of employer) hours.

6. 社會福利

6.1 *綜合社會保障援助計劃的受助人士*指正在領取援助金的人士。而*領取公共福利金的人士*則包括個案在處理中而未獲發放款項的人士。

6. Social welfare

6.1 The *recipients under the Comprehensive Social Security Assistance Scheme* refer to those currently in receipt of payments. *Persons in receipt of Social Security Allowance* include those whose cases are under processing and payments have not yet been made.

7. 醫療與健康

7.1 *按死因劃分的死亡率*是以某一組死因的登記死亡人數為分子，與同年年中人口數目為分母構成比率（按每十萬名人口計算）。就某一組死因而言，*按死因劃分的標準化死亡率*是所有適用於該組死因的年齡組別死亡率的加權平均數。所採用的權數是標準人口中各年齡組別人口所佔的比例。

7.2 *殘疾人士*指任何人士 (a) 經認可的醫務人員（例如西醫及中醫，包括內科／普通科中醫、骨傷中醫及針灸中醫）診斷有下列9項中至少一項情況；或 (b) 在統計時，認為自己有下列9項的首4項中的一項或多於一項情況，並已持續或預料會持續最少6個月的時間：

(i) 身體活動能力受限制；
(ii) 視覺有困難；
(iii) 聽覺有困難；
(iv) 言語能力有困難；
(v) 精神病／情緒病；
(vi) 自閉症；
(vii) 特殊學習困難；

7. Medical and health

7.1 The *cause-specific mortality rate* is the total number of registered deaths due to a specific group of causes divided by the mid-year population (expressed as per 100 000 population). For a particular group of causes, the *standardised cause-specific mortality rate* is a weighted average of the age-specific mortality rates pertaining to that group of causes. The weights used are the proportions of population in individual age groups in the standard population.

7.2 *Persons with disabilities* refer to those persons who (a) have been diagnosed by qualified health personnel (such as practitioners of Western medicine and Chinese medicine, including herbalists, bone-setters and acupuncturists) as having one or more of the following 9 conditions; or (b) have perceived themselves as having one or more of the first 4 of the following 9 conditions which have lasted, or are likely to last, for a period of 6 months or more at the time of enumeration:

(i) restriction in body movement;
(ii) seeing difficulty;
(iii) hearing difficulty;
(iv) speech difficulty;
(v) mental illness/mood disorder;
(vi) Autism;
(vii) Specific Learning Difficulties (SpLD);

(viii) 注意力不足／過度活躍症；及

(ix) 智障。

7.3 *習慣每日吸食香煙的人士*指在統計時有每日吸食香煙習慣的人士（雖然他們可能因生病或其他原因而在某些日子沒有吸煙）。

8. 罪案及司法

8.1 *罪案* 是泛指一些性質較為嚴重而需要警方作刑事調查的指定罪行。

8.2 *舉報的罪案* 是指該些由警方分類並處理的案件。至於由其他執法機構，如入境事務處、香港海關及廉政公署所處理的案件，則不包括在內。

8.3 *犯罪被捕人數* 包括所有因犯罪而被捕的人士，不論其最終有否被檢控。犯罪被捕人數的計算方法是按罪犯被補的次數而定。若某人在兩宗或以上事件中被捕，會於每次事件中分別記錄一次。若某人在一宗事件中因數項罪名被捕，則只選其中可被判最重刑罰的一項罪名作統計之用。

(viii) Attention Deficit/Hyperactivity Disorder (AD/HD); and

(ix) intellectual disability.

7.3 *Daily cigarette smokers* refer to those persons who at the time of enumeration had a daily cigarette smoking habit (although they might not smoke on certain days because of illness or other reasons).

8. Crime and justice

8.1 *Crimes* refer to a group of designated offences which are generally considered more serious in nature and require investigation by the criminal investigation police officers.

8.2 *Reported crimes* refer to the cases which are classified and dealt with by the police. Cases which are handled by other law enforcement agencies such as Immigration Department, Customs and Excise Department and Independent Commission Against Corruption are not included.

8.3 The *number of persons arrested for crime* includes all persons arrested regardless of whether they are prosecuted or not. The counting rule for persons arrested for crime is based on the number of occasions on which offenders are arrested. If a person is arrested on two or more occasions, each occasion is counted as a “separate” person. If a person is arrested on one occasion for several offences, the offence with the heaviest maximum permissible penalty is chosen for statistical purposes.

8.4 *吸食毒品* 是指吸食危害或可能危害個人身體、精神健康、或其家庭和社會關係的物質，而劑量或服用期超過正常的治療劑量或服用期。被吸食的毒品包括海洛英、鴉片、嗎啡、菲仕通／美沙酮及危害精神毒品（如氯胺酮、甲基安非他明（俗稱「冰」）、可卡因、咳藥和有機溶劑等），酒精及煙草則不包括在內。

8.4 *Drug abuse* refers to the taking of substances which harms or threatens to harm the physical, mental or social well-being of an individual, in doses above or for periods beyond those normally regarded as therapeutic. Substances of abuse include heroin, opium, morphine, physeptone/methadone and psychotropic substances (such as ketamine, methamphetamine (or "ice"), cocaine, cough medicine and organic solvents), but exclude alcohol and tobacco.

8.5 *被呈報吸食毒品人數* 是根據呈報機構，例如執法部門、戒毒治療及福利機構向「藥物濫用資料中央檔案室」（檔案室）呈報的吸食毒品人士資料而編製。該檔案室由政府總部禁毒處成立。由於提供個別人士吸毒的資料是得到呈報機構的合作，而資料屬自願提供的，因此檔案室的統計數字不會量度確實的香港吸食毒品者人口數字，但數字可反映吸食毒品的趨勢。

8.5 The *number of reported drug abusers* is based on information of drug abusers reported by reporting agencies such as law enforcement departments, treatment agencies and welfare organisations to the Central Registry of Drug Abuse (CRDA) established by the Narcotics Division of the Government Secretariat. The information on drug abuse by individuals is provided on a voluntary basis and with the co-operation of the reporting agencies. CRDA figures therefore do not measure the exact size of abusing population but reflect the trends of drug abuse in Hong Kong.

8.6 *新呈報虐待兒童個案數字* 是根據呈報機構，包括所有提供個案服務的社會福利署（社署）及非政府機構服務單位，例如綜合家庭服務中心、綜合服務中心、保護家庭及兒童服務課、醫務社會服務部、感化辦事處、學校社會工作部、地區青少年外展社會工作隊、綜合青少年服務中心等，向「保護兒童資料系統」（該系統）呈報虐待兒童及有被虐待危機的兒童的個案資料而編製。該系統的運作由社署管理。

8.6 The *number of newly reported child abuse cases* is based on information of child abuse cases and children found at risk reported by reporting agencies including all service units of Social Welfare Department (SWD) and non-governmental organisations (NGOs) providing casework service such as Integrated Family Service Centres, Integrated Services Centres, Family and Child Protective Services Units, Medical Social Services Units, Probation Offices, School Social Work Units, District Youth Outreaching Social Work Teams, Integrated Children and Youth Services Centres etc., to the Child Protection Registry (CPR) which is under the administration of the SWD.

8.7 *新呈報虐待配偶／同居情侶個案及性暴力個案數字* 是根據呈報機構，包括福利機構、執法部門、醫院管理局及衞生署等向由社署管理的「虐待配偶／同居情侶個案及性暴力個案中央資料系統」（該系統）呈報的個案資料而編製。該系統收集經由不同機構和部門處理虐待配偶／同居情侶個案及性暴力個案的統計數字，從而評估虐待配偶／同居情侶個案及性暴力個案在香港的嚴重性。

8.7 The *number of newly reported spouse/cohabitant battering cases and sexual violence cases* is based on the information reported by reporting agencies such as social welfare units, the police, Hospital Authority and Department of Health to the Central Information System on Spouse/Cohabitant Battering Cases and Sexual Violence Cases which is under the administration of the Social Welfare Department. The Central Information System on Spouse/Cohabitant Battering Cases and Sexual Violence Cases collects essential data on spouse/cohabitant battering and sexual violence cases handled by different organisations and departments to gauge the size of spouse/cohabitant battering and sexual violence problem in Hong Kong.

8.8 *新呈報虐待長者個案數字* 是根據呈報機構，包括福利機構、執法部門、醫院管理局及衞生署等向由社署管理的「虐待長者個案中央資料系統」（該系統）呈報的個案資料而編製。該系統收集經由不同機構和部門處理虐待長者個案的統計數字，從而評估虐待長者個案在香港的嚴重性。

8.8 The *number of newly reported elder abuse cases* is based on the information reported by reporting agencies such as social welfare units, the police, Hospital Authority and Department of Health to the Central Information System on Elder Abuse Cases which is under the administration of the Social Welfare Department. The Central Information System on Elder Abuse Cases collects essential data on elder abuse cases handled by different organisations and departments to gauge the size of elder abuse problem in Hong Kong.

9. 參與公共事務的情況

9.1 *公務員* 是指在統計日期，按公務員聘用條件受僱的人員。法官及司法人員、廉政公署人員、駐香港以外地區的香港經濟貿易辦事處在當地聘請的人員，以及其他政府僱員如非公務員合約僱員，並不包括在內。可是，在1999年6月的統計期之前，司法機構內的法官及司法人員是納入公務員範圍內。

9. Pattern of participation in public affairs

9.1 *Civil servants* refer to persons who are employed on civil service terms of appointment as at the survey reference date. Judges and judicial officers, Independent Commission Against Corruption officers, locally engaged staff working in the Hong Kong Economic and Trade Offices outside Hong Kong, and other government employees like Non-Civil Service Contract staff are excluded. However, prior to the statistical month of June 1999, judges and judicial officers in the Judiciary were included in the coverage of civil servants.

9.2 *公營架構諮詢及法定組織* 是指那些就政府的政策提供意見、提供公共服務、執行法定職能，以及處理就政府的決定而提出的上訴個案的組織。

9.2 *Public sector advisory and statutory bodies* are bodies which provide advice on government policies, deliver public services, perform statutory functions and deal with appeals against Government decisions.

10. 居住情況及住戶特徵

10. Living arrangement and household characteristics

10.1 *住戶結構* 是根據住戶內各人與戶主的關係，以及他們之間的配偶、父母、子女關係的資料而得出的。各類住戶結構如下：

10.1 *Household composition* is derived from the information on relationship to the head of household of each person and the identification of spouse and parent-child relationships among members of the household. The different categories of household composition are as follows:

核心家庭住戶

(i) *由夫婦所組成*：由一對已婚夫婦而並無其他親屬所組成的住戶。這類住戶可包括或不包括其他無親屬關係的同住人士，例如家庭傭工。

(ii) *由夫婦及未婚子女所組成*：由一對夫婦及其未婚子女而並無其他親屬所組成的住戶。這類住戶可包括或不包括其他無親屬關係的同住人士，例如家庭傭工。

(iii) *由父或母親及未婚子女所組成*：由父／母一方及其未婚子女而並無其他親屬所組成的住戶。這類住戶可包括或不包括其他無親屬關係的同住人士，例如家庭傭工。

Nuclear family households

(i) *Composed of couple*: A household comprising a married couple without any other related persons. It may or may not include other unrelated persons (e.g. domestic helpers).

(ii) *Composed of couple and unmarried children*: A household comprising a couple and their unmarried child(ren) without any other related persons. It may or may not include other unrelated persons (e.g. domestic helpers).

(iii) *Composed of lone parent and unmarried children*: A household comprising a father or mother and his/her unmarried child(ren) without any other related persons. It may or may not include other unrelated persons e.g. domestic helpers).

親屬關係住戶

(iv) *由夫婦及其中至少一個父或母親所組成*：由一對夫婦及其至少一個父或母親（包括夫婦雙方的父母親）而並無其他親屬所組成的住戶。這類住戶可包括或不包括其他無親屬關係的同住人士，例如家庭傭工。

(v) *由夫婦、其中至少一個父或母親及其未婚子女所組成*：由一對夫婦、至少一個父或母親（包括夫婦雙方的父母親）及其未婚子女而並無其他親屬所組成的住戶。這類住戶可包括或不包括其他無親屬關係的同住人士，例如家庭傭工。

(vi) *由其他親屬關係組合所組成*：由一羣有親屬關係人士所組成但未能歸入以上類別的住戶。這類住戶可包括或不包括其他無親屬關係的同住人士，例如家庭傭工。

其他住戶

(vii) *單人住戶*：只有一個人的住戶。

(viii) *非親屬關係住戶*：由一羣無親屬關係人士所組成的住戶。

Relative households

(iv) *Composed of couple and at least one of their parents*: A household comprising a couple and at least one of their parents (including the parent(s) of the wife and/or husband) without any other related persons. It may or may not include other unrelated persons (e.g. domestic helpers).

(v) *Composed of couple, at least one of their parents and their unmarried children*: A household comprising a couple, at least one of their parents (including the parent(s) of the wife and/or husband) and their unmarried children without any other related persons. It may or may not include other unrelated persons (e.g. domestic helpers).

(vi) *Composed of other relationship combinations*: A household comprising a group of related persons but not being unclassified in the above categories. It may or may not include other unrelated persons (e.g. domestic helpers).

Other households

(vii) *One-person households*: A household with only one person.

(viii) *Non-relative households*: A household comprising unrelated person(s).

11. 地區特徵

11.1 *區議會分區* 是根據區議會條例（第547章），全港共有18個地方行政區：港島4個，九龍5個及新界9個。每個地方行政區均設有一個區議會，而每個區議會的選區分界則是由選舉管理委員會向行政長官建議。2011年人口普查時所採用的是按2011年11月6日區議會選舉時所用的區議會選區分界，而該分界是根據《2011年選區（區議會）宣布令》（2011年第44號法律公告），由行政長官會同行政會議根據《區議會條例》（第547章）第6條而作出的。

11. Geographical characteristics

11.1 *District Council District* refers to the 18 Districts in Hong Kong as declared under the District Councils Ordinance (Cap. 547): 4 on Hong Kong Island, 5 in Kowloon and 9 in the New Territories. A District Council is established in each District. The boundary of Constituency Area for each District Council is recommended by the Electoral Affairs Commission to the Chief Executive. The set of Constituency Area boundaries adopted in the 2011 Population Census is based on those declared in the Declaration of Constituencies (District Councils) Order 2011 (L.N. 44 of 2011) made by the Chief Executive in Council under section 6 of the District Councils Ordinance (Cap. 547) for the District Council Election held on 6 November 2011.

12. 交通及運輸

12.1 *交通意外傷亡者* 是指在交通意外中導致受傷或死亡的人士，包括行人及肇事車輛的司機及乘客。

12. Traffic and transport

12.1 *Road traffic casualties* refers to persons who are killed or injured in traffic accidents, including pedestrians and drivers and passengers on the vehicles involved.

附錄 I　查詢電話及電郵一覽
Appendix I　List of Enquiry Telephone Numbers and Email

章 *Chapter*	*資料來源* *Source of information*	*查詢電話及電郵* *Enquiry telephone numbers and email*
1. 人口特徵 **Demographic Characteristics**	(i) 政府統計處人口統計組 Demographic Statistics Section, Census and Statistics Department	2716 8345 population@censtatd.gov.hk
	(ii) 政府總部保安局統計組 Statistical Unit, Security Bureau, Government Secretariat	2867 1079 sb_stat@sb.gov.hk
2. 婚姻、生育及家庭狀況 **Marriage, Fertility and Family Conditions**	(i) 政府統計處綜合住戶統計調查組（三） General Household Survey Section (3), Census and Statistics Department	2887 5508 ghs@censtatd.gov.hk
	(ii) 政府統計處人口統計組 Demographic Statistics Section, Census and Statistics Department	2716 8345 population@censtatd.gov.hk
	(iii) 司法機構資訊管理組 Management Information Section, Judiciary	2869 0869 enquiry@judiciary.gov.hk
3. 教育及培訓特徵 **Education and Training Characteristics**	(i) 政府統計處綜合住戶統計調查組（三） General Household Survey Section (3), Census and Statistics Department	2887 5508 ghs@censtatd.gov.hk
	(ii) 政府統計處人口統計組 Demographic Statistics Section, Census and Statistics Department	2716 8345 population@censtatd.gov.hk
	(iii) 大學教育資助委員會秘書處統計組 Statistics Unit, University Grants Committee Secretariat	2844 9972 ugc@ugc.edu.hk
	(iv) 政府總部教育局學校教育統計組 School Education Statistics Section, Education Bureau, Government Secretariat	3509 8442, 3509 8441 edstat@edb.gov.hk
	(v) 僱員再培訓局 Employees Retraining Board	182 182 erbhk@erb.org
	(vi) 職業訓練局統計組 Statistics Section, Vocational Training Council	2836 1768 vtchq1@vtc.edu.hk
4. 勞動人口特徵 **Labour Force Characteristics**	(i) 政府統計處綜合住戶統計調查組（三） General Household Survey Section (3), Census and Statistics Department	2887 5508 ghs@censtatd.gov.hk
	(ii) 勞工處 Labour Department	2717 1771, 2815 0678 wits@labour.gov.hk, enquiry@labour.gov.hk
	(iii) 入境事務處 Immigration Department	2824 6111 enquiry@immd.gov.hk

章 ***Chapter***		*資料來源* ***Source of information***	*查詢電話及電郵* ***Enquiry telephone numbers and email***
5. 就業收入 **Employment Earnings**	(i)	政府統計處綜合住戶統計調查組（三） General Household Survey Section (3), Census and Statistics Department	2887 5508 ghs@censtatd.gov.hk
	(ii)	政府統計處人口統計組 Demographic Statistics Section, Census and Statistics Department	2716 8345 population@censtatd.gov.hk
	(iii)	政府統計處工資及勞工成本統計組（二） Wages and Labour Costs Statistics Section (2), Census and Statistics Department	3105 2369 aehs@censtatd.gov.hk
6. 社會福利 **Social Welfare**	(i)	社會福利署研究及統計組 Research and Statistics Section, Social Welfare Department	2892 5232 rsenq@swd.gov.hk
7. 醫療與健康 **Medical and Health**	(i)	衞生署衞生統計組 Health Statistics Section, Department of Health	2961 8569 enquiries@dh.gov.hk
	(ii)	醫院管理局統計及人力規劃組 Statistics & Workforce Planning Department, Hospital Authority	2300 6371 enquiry@ha.org.hk
	(iii)	政府統計處綜合住戶統計調查組（三） General Household Survey Section (3), Census and Statistics Department	2887 5503 special-topics@censtatd.gov.hk
	(iv)	運輸署 Transport Department	2829 5326 ernestlee@td.gov.hk
	(v)	政府統計處社會統計調查組 Social Surveys Section, Census and Statistics Department	2887 5103 thematic@censtatd.gov.hk
8. 罪案及司法 **Crime and Justice**	(i)	香港警務處統計組 Statistics Office, Hong Kong Police Force	2860 8448 stat-statistics-office-crm@police.gov.hk
	(ii)	政府總部保安局統計組 Statistics Unit, Security Bureau, Government Secretariat	2867 1071 sb_stat@sb.gov.hk
	(iii)	懲教署統計及研究組 Statistics and Research Section, Correctional Services Department	3971 0432 email@csd.gov.hk
	(iv)	社會福利署研究及統計組 Research and Statistics Section, Social Welfare Department	2892 5233 rsenq@swd.gov.hk
	(v)	社會福利署安老服務科 Elderly Branch, Social Welfare Department	2892 5403 ae6@swd.gov.hk
	(vi)	社會福利署家庭及兒童福利組 Family and Child Welfare Section, Social Welfare Department	2892 5182 fcwenq@swd.gov.hk

章 ***Chapter***	*資料來源* ***Source of information***	*查詢電話及電郵* ***Enquiry telephone numbers and email***
9. 參與公共事務的情況 **Pattern of Participation in Public Affairs**	(i) 政府總部民政事務局 Home Affairs Bureau, Government Secretariat	3509 8001 eo_pi@hab.gov.hk
	(ii) 選舉事務處 Registration and Electoral Office	2891 1001 reoenq@reo.gov.hk
	(iii) 公務員事務局統計組 Statistics Unit, Civil Service Bureau	2810 3551 csbsu@csb.gov.hk
	(iv) 政府統計處就業統計及機構記錄組 Employment Statistics and Central Register of Establishments Section, Census and Statistics Department	2582 5076 employment@censtatd.gov.hk
10. 居住情況及住戶特徵 **Living Arrangement and Household Characteristics**	(i) 政府統計處人口統計組 Demographic Statistics Section, Census and Statistics Department	2716 8345 population@censtatd.gov.hk
11. 地區特徵 **Geographical Characteristics**	(i) 政府統計處人口統計組 Demographic Statistics Section, Census and Statistics Department	2716 8345 population@censtatd.gov.hk
	(ii) 社會福利署研究及統計組 Research and Statistics Section, Social Welfare Department	2892 5233 rsenq@swd.gov.hk
12. 交通及運輸 **Traffic and Transport**	(i) 政府統計處人口統計組 Demographic Statistics Section, Census and Statistics Department	2716 8345 population@censtatd.gov.hk
	(ii) 政府統計處社會統計調查組 Social Surveys Section, Census and Statistics Department	2887 5103 thematic@censtatd.gov.hk
	(iii) 運輸署 Transport Department	2294 2537 statsection@td.gov.hk

〔 此 頁 特 意 留 為 空 白 〕

[This page is intentionally left blank]

附 錄 II 專題報告書及主題性住戶統計調查報告書一覽
Appendix II List of Special Topics Reports and Thematic Household Survey Reports

A. 較近期出版的從「綜合住戶統計調查」搜集所得的社會資料專題報告書

第 51 號專題報告書
(1/2009-3/2009)
· 非從事經濟活動人士若遇上合適工作時會接受工作的意願

第 52 號專題報告書
(4/2009-6/2009)
· 臨時僱員就業情況
· 從事部分時間制工作僱員的就業情況

第 53 號專題報告書
(7/2009-9/2009)
· 在中國內地工作的香港居民

第 54 號專題報告書
(1/2010-3/2010)
· 勞工流動情況

第 55 號專題報告書
(10/2009-12/2009)
· 受僱於短期或短工時的僱傭合約的僱員

第 56 號專題報告書
(4/2010-6/2010)
· 自僱人士就業情況

第 57 號專題報告書
(7/2010-9/2010)
· 在中國內地工作的香港居民

第 58 號專題報告書
(10/2010-12/2010)
· 就業人士轉工情況

A. More recently published Special Topics Reports on social data collected via the General Household Survey

Special Topics Report No. 51
(1/2009-3/2009)
· Desire of economically inactive persons for taking up jobs if being offered suitable employment

Special Topics Report No. 52
(4/2009-6/2009)
· Casual employment
· Part-time employment

Special Topics Report No. 53
(7/2009-9/2009)
· Hong Kong residents working in the mainland of China

Special Topics Report No. 54
(1/2010-3/2010)
· Labour mobility

Special Topics Report No. 55
(10/2009-12/2009)
· Employees engaged under employment contracts with short duration or working hours

Special Topics Report No. 56
(4/2010-6/2010)
· Self-employment

Special Topics Report No. 57
(7/2010-9/2010)
· Hong Kong residents working in the mainland of China

Special Topics Report No. 58
(10/2010-12/2010)
· Job-changing of employed persons

第 59 號專題報告書
(4/2011-6/2011)

· 非從事經濟活動人士若遇上合適工作時會接受工作的意願

Special Topics Report No. 59
(4/2011-6/2011)

· Desire of economically inactive persons for taking up jobs if being offered suitable employment

第 60 號專題報告書
(10/2011-12/2011)

· 自僱人士就業情況

Special Topics Report No. 60
(10/2011-12/2011)

· Self-employment

第 61 號專題報告書
(1/2012-3/2012)

· 就業人士轉工情況

Special Topics Report No. 61
(1/2012-3/2012)

· Job-changing of employed persons

B. 較近期出版的主題性住戶統計調查報告書

主題性住戶統計調查第 42 號報告書
(12/2008-2/2009)
· 年齡因素在就業方面的重要性

主題性住戶統計調查第 43 號報告書
(6/2009-8/2009)
· 個人電腦及互聯網的普及程度
· 個人電腦的使用情況
· 互聯網服務的使用情況
· 電子商業服務的使用情況
· 電子政府服務的使用情況
· 資訊科技保安

主題性住戶統計調查第 44 號報告書
(12/2008-2/2009)
· 家人之間的關係

主題性住戶統計調查第 45 號報告書
(11/2009-2/2010)
· 香港居民的健康狀況
· 就醫情況
· 入住醫院情況
· 接受牙醫診治情況
· 僱主或機構提供醫療福利予僱員及受個人購買的醫療保險保障的情況
· 執行贍養費命令的情況

主題性住戶統計調查第 46 號報告書
(11/2009-2/2010 及 3/2010-4/2010)
· 在香港以外地方就讀的香港學生
· 使用醫療集團提供的門診服務的情況
· 香港居民在香港以外地方工作及曾修讀課程的情況

主題性住戶統計調查第 47 號報告書
(3/2010-4/2010)
· 公眾對教育改革的意見
· 公眾對提供運動設施的意見

B. More recently published Thematic Household Survey Reports

Thematic Household Survey Report No. 42
(12/2008-2/2009)
· Importance of age factor in employment

Thematic Household Survey Report No. 43
(6/2009-8/2009)
· Penetration of personal computer and Internet
· Usage of personal computer
· Usage of Internet service
· Usage of electronic business services
· Usage of electronic Government services
· Information technology security

Thematic Household Survey Report No. 44
(12/2008-2/2009)
· Relationships among family members

Thematic Household Survey Report No. 45
(11/2009-2/2010)
· Health status of Hong Kong residents
· Doctor consultation
· Hospitalisation
· Dental consultation
· Provision of medical benefits by employers / companies and coverage of medical insurance purchased by individuals
· Enforcement of maintenance order

Thematic Household Survey Report No. 46
(11/2009-2/2010 and 3/2010-4/2010)
· Hong Kong students studying outside Hong Kong
· Utilisation of out-patient services provided by managed care organisations
· Hong Kong residents working and having studied outside Hong Kong

Thematic Household Survey Report No. 47
(3/2010-4/2010)
· Public views on education reform
· Public views on the provision of sports facilities

主題性住戶統計調查第 48 號報告書
(11/2009-2/2010 及 10/2010-12/2010)

- 吸煙情況
- 飼養貓狗的情況
- 使用非專營巴士服務的情況
- 個人電腦及互聯網的普及程度
- 環境噪音事宜

Thematic Household Survey Report No. 48
(11/2009-2/2010 and 10/2010-12/2010)

- Pattern of smoking
- Keeping of dogs and cats
- Pattern of using non-franchised bus services
- Personal computer and Internet penetration
- Environmental noise issues

主題性住戶統計調查第 49 號報告書
(2/2011-4/2011)

- 國際學校學額的供應
- 數碼地面電視普及情況
- 新媒體的使用情況

Thematic Household Survey Report No. 49
(2/2011-4/2011)

- Provision of international school places
- Digital terrestrial television take-up
- Use of new media

主題性住戶統計調查第 50 號報告書
(10/2011-1/2012 及 2/2012-5/2012)

- 香港居民的健康狀況
- 就醫情況
- 入住醫院情況
- 接受牙醫診治情況
- 僱主或機構提供醫療福利予僱員及受個人購買的醫療保險保障的情況
- 個人電腦及互聯網的普及程度

Thematic Household Survey Report No. 50
(10/2011-1/2012 and 2/2012-5/2012)

- Health status of Hong Kong residents
- Doctor consultation
- Hospitalisation
- Dental consultation
- Provision of medical benefits by employers / companies and coverage of medical insurance purchased by individuals
- Personal computer and Internet penetration

主題性住戶統計調查第 51 號報告書
(2/2012-5/2012)

- 香港的語言使用情況
- 母嬰健康院兒童健康及家庭計劃服務的使用情況

Thematic Household Survey Report No. 51
(2/2012-5/2012)

- Use of language in Hong Kong
- Utilisation of child health and family planning services provided by Maternal and Child Health Centres

主題性住戶統計調查第 52 號報告書
(2/2012-5/2012 及 6/2012-8/2012)

- 資訊科技使用情況和普及程度
- 退休計劃及老年經濟狀況

Thematic Household Survey Report No. 52
(2/2012-5/2012 and 6/2012-8/2012)

- Information technology usage and penetration
- Retirement planning and the financial situation in old age

獲取政府統計處刊物的方法
Means of Obtaining Publications of the Census and Statistics Department

網站

用戶可以在政府統計處網站 (www.censtatd.gov.hk/hkstat/quicklink/index_tc.jsp) 免費下載統計刊物。

Website

Users may download statistical publications free of charge from the Census and Statistics Department (C&SD) Website (www.censtatd.gov.hk/hkstat/quicklink/index.jsp).

政府統計處刊物出版組

政府統計處部分刊物備有印刷版，市民可親臨政府統計處刊物出版組購買刊物的印刷版，並即時提取。該組並設有閱讀區，陳列政府統計處各類刊物的最新期號，供讀者查閱。閱讀區也備有統計處編製的宣傳／教育單張和小冊子，歡迎索閱。

刊物出版組的地址是：
香港灣仔港灣道 12 號
灣仔政府大樓 19 樓
電話：(852) 2582 3025
圖文傳真：(852) 2827 1708

Publications Unit of C&SD

Some publications of C&SD are available in print versions. These print versions are available for purchase and collection on the spot at the Publications Unit of C&SD. The Unit also provides a reading area where users may browse through the latest issue of various publications of the Department on display. Publicity/educational leaflets and pamphlets of the Department are also available for collection.

The address of the Publications Unit is :
19/F, Wanchai Tower,
12 Harbour Road, Wan Chai, Hong Kong.
Tel. : (852) 2582 3025
Fax : (852) 2827 1708

郵購服務

政府統計處部分刊物備有印刷版，於政府新聞處的政府書店網站 (www.bookstore.gov.hk) 有售。市民亦可在政府統計處網站 (www.censtatd.gov.hk/service_desk/list/mail/index_tc.jsp) 下載郵購表格，並將填妥的郵購表格，連同所需費用的支票或匯票寄回辦理。

Mail order service

Some publications of C&SD are available in print versions and are offered for sale online at the Government Bookstore of the Information Services Department (www.bookstore.gov.hk). A mail order form for ordering print versions of publications is also available for downloading on the website of the Department (www.censtatd.gov.hk/service_desk/list/mail/index.jsp). Completed form should be sent back together with a cheque or bank draft covering all necessary cost.